●平成14年10月1日発行(毎月1回1日発行) ●第4巻 第10号 通巻40号 ●平成12年12月14日 第三種郵便物認可

オールカラー！ No.1任天堂マガジン！

Monthly ファミ通キューブ＋(プラス)アドバンス

2002 10月号
特別価格590円

本体＆ソフトプレゼント

特別付録 キャラクターシール

スーパーマリオサンシャイン 116ページ攻略小冊子

スクープ＆攻略

実況パワフルプロ野球9／黄金の太陽～失われし時代～
スーパーロボット大戦R／ロックマン＆フォルテ
ポケットモンスタールビー サファイア／スーパーマリオアドバンス3

©2000 SUSUMU MATSUSHITA COMPANY ©2002 Nintendo ©Nintendo/HAL Laboratory,Inc. ©(株)ナムコ ©1983-2002 Nintendo ©CAPCOM CO.,LTD.1998.2002 ALL RIGHTS RESERVED.

数々の名作を生み出したクリエーター集団、ARTOONとの強力なタッグによるGBA初のプリレンダリング３Dホラーアドベンチャーが登場！ 合成で作成可能なアイテムの数は数十種類、さらにプレイするたびに変化するステージの構造など、やりこみ要素も充実！ その映像美と深いゲーム性がGBAの未来を変える!!

ゴーストハンターのジョージは、幼馴染みのアリシアと共に幽霊屋敷として名高い「アリギエリ邸」にやってきたが、中に入ったとたん閉じ込められてしまった。呪われた洋館の謎を解き、様々なトラップを駆使してゴーストを撃退し、ジョージたちは無事に脱出することが出来るだろうか？

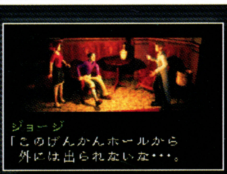

呪われた館の謎を解かなければ外に出られない

遊ぶたびにランダムで変化する3Dマップ

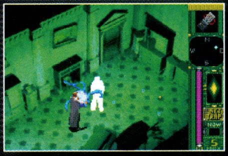
トラップを設置してゴーストの動きを止めてから攻撃

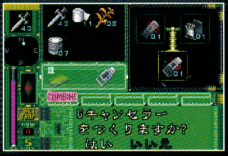

アイテムを合成してより強力なトラップを作成

©2002 ARTOON Published under license by Eidos Interactive KK.
Artoon and GhostVibration are trademarks of Artoon Co., Ltd.
Eidos, Eidos Interactive and the Eidos logo are trademarks of the Eidos group of companies.

©2002 ARTOON Published under license by Eidos Interactive KK.
Artoon and GhostTrap are trademarks of Artoon Co.,Ltd.
Eidos, Eidos Interactive and the Eidos logo are trademarks of the Eidos group of companies.

GAME BOY ADVANCE・ゲームボーイ アドバンスは任天堂の登録商標です。
"PS"マークおよび"PlayStation"は株式会社ソニーコンピュータエンタテインメントの登録商標です。

アイドス・インタラクティブ株式会社 〒150-0012 東京都渋谷区広尾1-10-4 越山LKビル4F ●製品のお問い合わせ先 ユーザーサポート / TEL：052-775-8380（平日11：00〜17：00）

GAME BOY ADVANCE
namco
掘って、育てて
大へんし〜ん!
みんなハマる!
ドキドキ穴掘りアクションが
育成ゲームで新登場!
ミスタードリラーエース
MR. DRILLER A
ふしぎなパクテリア
掘れば掘るほどアイテムをゲットできるぞ!
ふしぎな生物"パクテリア"を育てよう!
おなじみのモードも6キャラクターで遊べるよ!
8月23日発売 価格4,800円(税別)
オフィシャルサイト「ススムの家」
http://www.horisusumu.com
GAME BOY ADVANCE・ゲームボーイ アドバンス は任天堂の登録商標です。 マルチカートリッジ・1カートリッジ4人プレイ／対応プレイ人数1〜4人 2人以上で遊ぶ場合は通信ケーブル(別売り)が必要となります。
©NAMCO LTD. phone 03-3375-7656 http://www.namco.co.jp/

ファミ通キューブ+アドバンス 10
famitsuCUBE+ADVANCE
2002.OCTOBER
no.40

ファミ通キューブ+アドバンス10月号

COVER
スーパーマリオサンシャイン（任天堂）
ミスタードリラーエース（ナムコ）
星のカービィ（任天堂）
スーパーマリオアドバンス3（任天堂）
ロックマン&フォルテ（カプコン）
キャラクターデザイン／松下進
イラストレーション製作／前田裕幸
(SUSUMU MATSUSHITA COMPANY)
エアブラシ／川崎秀紀
(SUSUMU MATSUSHITA COMPANY)

デザイン／村田順一

発行所　株式会社エンターブレイン
〒154-8528　東京都世田谷区若林1-18-10
☎03・5433・7850（営業局）
発行/株式会社エンターブレイン
© 2002 ENTERBRAIN,INC.　本誌記事の無断転載を禁じます。

CONTENTs

人気ソフトはもちろん、ゲーム機本体ももらえちゃう!!
読者プレゼント 6

新作！ スクープ 68連発!! 22
スターフォックスアドベンチャー／スーパーモンキーボール2／
バイオハザード0／星のカービィGBA／スーパーマリオアドバンス3／
ポケットモンスター ルビー・サファイア／ロックマン エグゼ3／ほか

残暑攻略申し上げます 51
実況パワフルプロ野球9 52
ディズニーのマジカルパーク 62
神機世界エヴォルシア 66
ZOIDS VS. 70
黄金の太陽～失われし時代～ 74
スーパーロボット大戦R 82
ロックマン&フォルテ 90
ファイアーエムブレム 封印の剣 96
カスタムロボGX 98

■強力連載 人気ゲーム大集合!!■

スマブランドDX	116	ロックマンナビゲーション	130
どうぶつの村だより	120	ポケモン金・銀放送局	132
マリオファン新聞	124	トライフォースタイムス	134
カービィ学園	128		

■コミック■

いい電子　アドバンス	みずしな孝之	110
きょうのできごと	なっち	121
ひちゃこのスーパーマリオサンシャイン体験記	ひちゃこ	138

ファミ通キューブ+アドバンス特捜隊	8	真相くんと噂ちゃん	112
新作ゲームクロスレビュー	16	ファミ通協力店リスト	114
イラストランド	106	裏ワザ探偵団	136
おたより刑事	108	新作ソフト発売スケジュール	142
アレクサンダー大塚の今月のA定食	109	ニンテンドウパワーソフトリスト	144
編集部なんでも通信	110	ルート64ビット	146
ゲーム感想文	112		

別冊付録116ページ
スーパーマリオサンシャイン ポンプでピカピカ大攻略 その2

とじ込み付録
特製キャラクターシール／メモリーカードシール

プレゼントは006ページ!　このマークは読者プレゼントのマークです。
応募方法はプレゼントのページにあります。

※本誌に掲載した商品の価格は、とくに断わりのないかぎりすべて税別です。
ニンテンドー ゲームキューブ、ゲームボーイ アドバンス、ゲームボーイ カラー、ニンテンドウパワー、NINTENDO64 は任天堂の登録商標です。
ポケモンミニ、は任天堂、クリーチャーズ、ゲームフリークの商標です。

GAME INDEX

■ NINTENDO GAMECUBE ニンテンドーゲームキューブ

18WHEELER	32
エターナル アルカディア	32
エターナルダークネス 招かれた13人	30
エッグマニア つかんで！まわして！どっすんぱず～る!!	30
オールスターベースボール2003	32
極 麻雀DXII～the 4th MONDO21 Cup Competition～	32
キン肉マンII世～新世代超人vs伝説超人～	32
GRAND HEAT	30
実況パワフルプロ野球9	52
神機世界エヴォルシア	66
スーパーマリオサンシャイン	別冊付録／124
スーパーモンキーボール2	23
スターフォックスアドベンチャー	22
セガサッカースラム	32
ZOIDS VS.	70
大乱闘スマッシュブラザーズDX	116
WTA Tour Tennis Pro Evolution	31
ディズニーのマジカルパーク	62
どうぶつの森+	120
ドカポンDX－わたる世界はオニだらけ－	31
バイオハザード0	24
バイオハザード2	26
バイオハザード3	26
ファンタシースターオンライン エピソード1&2	29
マッスルちゃんぴよん～筋肉島の決戦～	28
ミッキーマウスの不思議な鏡	29
UFC 2 TAPOUT	31
RUNEII	31
ルパン三世 海に消えた秘宝	28
レッスルマニアX8	30
わいわいゴルフ	27

■ NINTENDO64 ニンテンドウ64

ゼルダの伝説 時のオカリナ	134
ゼルダの伝説 ムジュラの仮面	134

■ GAMEBOY ADVANCE ゲームボーイアドバンス

エッグマニア つかんで！まわして！どっすんぱず～る!!	47
黄金の太陽～失われし時代～	74
風のクロノアG2 ドリームチャンプ・トーナメント	40
カスタムロボGX	98
ギャラクシーエンジェル ゲームボーイアドバンス	46
グレイテストナイン	47
コロッケ！ 夢のバンカーサバイバル	44
コンバット チョロQ	47
サイレントスコープ	42
サムライエボリューション 桜国ガイスト	45
サンリオピューロランド オールキャラクターズ	42
J.LEAGUE プロサッカークラブをつくろう！アドバンス	42
シルクとコットン	44
真・女神転生デビルチルドレン 光の書/闇の書	39
ズーキューブ	44
スーパーマリオアドバンス3	34
スーパーロボット大戦R	82
スキャンフィッシュ	45
ストリートファイターZERO3↑	43
スパイロアドバンス	45
スペースインベーダーEX	47
ちょびっツ for GAMEBOY ADVANCE アタシだけのヒト	46
チョロQアドバンス2	48
テイルズ オブ ザ ワールド なりきりダンジョン2	41
伝説のスタフィー	41
なかよしペットアドバンスシリーズ③ かわいい子猫	47
遥かなる時代の中で	48
姫騎士物語	41
ファイアーエムブレム 封印の剣	96
ファンシーポケット	44
BLACK/MATRIX ZERO	47
プロ野球をつくろう！アドバンス	42
ベストプレープロ野球アドバンス	43
ポケットモンスタールビー・サファイア	36／132
星のカービィGBA	33／128
ボンバーマンジェッターズ	39
マジャイネーション	46
ミスタードリラーエース ふしぎなパクテリア	40
ミッキーのとミニーのマジカルクエスト	43
南の海のオデッセイ	43
ムゲンボーグ	45
メタルガン・スリンガー	46
ロックマン&フォルテ	90
ロックマン エグゼ3	38／130
ロックマン ゼロ	130

■ GAMEBOY ゲームボーイ

ゼルダの伝説 ふしぎの木の実	134
ドラえもんのクイズボーイ2	48
ドラゴンボールZ 伝説の超戦士たち	48
ハムスター物語GB+マジハームの魔法少女	48
ポケットモンスター 金・銀・クリスタル	132

■ POKEMON MINI ポケモンミニ

ピチューブラザーズ ミニ	48

残暑お見舞い申し上げます

ゲーム機本体＆周辺機器

1 ニンテンドーゲームキューブ本体

3色の中から
お好きな色をプレゼント!!

5名

2 ゲームボーイアドバンス本体

6色の中から
お好きな色をプレゼント!!

5名

3 メモリーカード251

10名

4 SFメモリカセット

ニンテンドウパワーの
書き換え専用！
これが入手の最後の
チャンス!!かも

100名

9月号"ゲーム採集 読者プレゼント"当選者発表！ 当選おめでとう。

1.スーパーマリオサンシャイン　埼玉県 青木雄一／兵庫県 水野時生／大阪府 谷口一晃／愛知県 大沼瑠璃／新潟県 相馬晃／福岡県 山根尚貴／岩手県 小野寺勇太／東京都 及川晃司／神奈川県 今川柚子／静岡県 櫻井和哉／北海道 三春秀幸／京都府 三木大輔／岐阜県 奥谷竜也／広島県 友末小百合／宮城県 安部健太／熊本県 宗安麻友子／山口県 亀割圭佑／大分県 本河心哉／徳島県 吉田貴音／兵庫県 佐々木隆　2.実況パワフルプロ野球9　愛媛県 近平裕貴／香川県 松浦雄斗／鳥取県 原口 大／滋賀県 若林琢馬／北海道 佐々木彩那　3.神機世界エヴォルシア　東京都 伊藤優樹／熊本県 小柳拓也／京都府 森 泰紀／和歌山県 福島 諒／東京都 沓川紗樹　4.カスタムロボGX　東京都 古立 守／静岡県 近藤秀昭／秋田県 粟津達也／神奈川県 西形 翼／島根県 見附拓也　5.黄金の太陽 失われし時代　静岡県 佐々木智也／宮城県 林 拓志／三重県 南 香織／福岡県 岩野真也／三重県 坂本敦志　6.スーパーロボット対戦R　茨城県 小貫利之／島根県 湯浅宏太／愛知県 家田統麻／大分県 今津愛介／富山県 道順貴之　7.ニンテンドーゲームキューブ本体　岩手県 小原 崇／福岡県 真崎建吾／埼玉県 山根宗大／佐賀県 志水彩花／大阪府 田中章友　8.ゲームボーイアドバンス本体　東京都 岩藤いづみ／宮城県 若佐暢人／兵庫県 井上大地／大分県 南 雄樹／群馬県 三木恵理　9.メモリーカード251　静岡県 杉浦 僚／青森県 山田 光／福岡県 森川優貴／福島県 酒井 光／福井県 嶋田浩二／熊本県 小原 祥／広島県 土井大輔／大阪府 倉橋 渉／埼玉県 楡井裕真／富山県 中村和海　10.ディズニーのマジカルパーク非売品ピンバッチ　宮城県 吉田久恵／大阪府 吉住章吾／熊本県 藤本麗子／神奈川県 牧原和樹／千葉県 浅見真理子／大阪府 山田晴美／三重県 市野ゆりあ／愛知県 榊原 裕／東京都 小保方翔太／北海道 服部友幸／千葉県 池田彰吾／埼玉県 清水郁香／千葉県 神田翔平／愛知県 刈屋 敦／北海道 中島俊之／愛知県 山崎香織／大阪府 飯田 淳／島根県 栗原耕平／栃木県 田村恵莉／香川県 山本新吾／新潟県 嶋貫 香／新潟県 清水愛理沙／神奈川県 下川原直史／宮城県 佐藤由希／栃木県 山賀千鶴／神奈川県 楠 智治／大阪府 宮崎 舞／大阪府 白川由美／北海道 増山亜友未／滋賀県 佐藤文紀／京都府 坂井昌平／佐賀県 城島由里奈／岐阜県 山田章宏／長崎県 永沢 愛／石川県 大場 宏之／富山県 田中俊介／秋田県 平井由加里／静岡県 川崎輝雄／福島県 渡辺健二／三重県 岡田裕樹／長野県 杉浦純一／岡山県 中谷賢吾／茨城県 横山大樹／埼玉県 木村佑介／兵庫県 伊藤 正／岐阜県 高橋正伸／東京都 小池早苗／愛知県 森田 隆／新潟県 横部智則／山口県 相沢将太／和歌山県 樋口竜一／高知県 小野良子／山梨県 長谷川雄太／群馬県 鈴木亜紀子／新潟県 広田 敦／福井県 黒田祐輔／京都府 福永達也／奈良県 神谷正吾／愛媛県 中山 渉／大阪府 勝俣慶喜／山梨県 藤原雄介／静岡県 浅丘健斗／山形県 井上一揮／神奈川県 平村直也／愛知県 武田正紀／三重県 大久保宏明／福島県 西尾 猛／岡山県 東 一寛／東京都 熊野裕樹／愛知県 窪田拓哉／大阪府 白砂直美／広島県 須藤伸行／北海道 伊澤真二／高知県 神谷恭平／長崎県 元島政雄／石川県 森 陽子／富山県 関口貴則／秋田県 永井晃平／静岡県 山口勇希／福島県 天野法仁／三重県 佐々木 学／長野県 市川博樹／岡山県 永瀬久光／茨城県 湯川 昇／埼玉県 高岡夏樹／兵庫県 谷口良太／岐阜県 長谷川純一／東京都 秋元隼大／愛知県 岡田博孝／新潟県 小池飛鳥／山口県 田岡竜太／和歌山県 本田絵里／高知県 鈴木優哉／山梨県 村松英志／群馬県 高峰淳也／新潟県 中野秀行／福井県 田淵大輔／京都府 入江真帆／奈良県 岡部 徹／愛媛県 高田あゆみ（順不同、敬称略）

読者プレゼント

残暑お見舞い申し上げます。というわけで今月は残暑にちなんだ（？）大人気ソフト＆ゲーム機＆周辺機器などを集めてみました～！　じゃんじゃん応募してちょうだい！

ゲームソフト＆ゲームグッズ

ゲームキューブ

5 実況パワフルプロ野球9

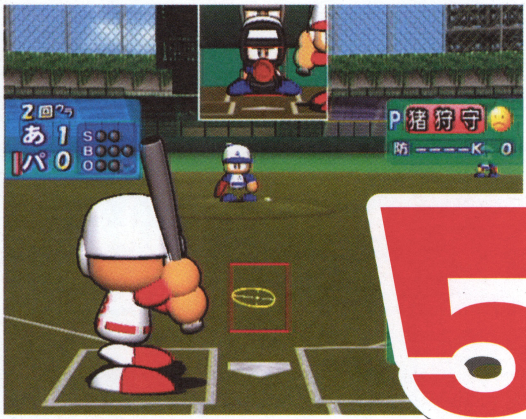

5名

6 スーパーマリオサンシャイン

10名

ゲームボーイアドバンス

7 ロックマン＆フォルテ

5名

8 スーパーロボット大戦R

5名

9 どうぶつの森＋ コレクションマスコット5コセット

3名

応募のきまり

プレゼント番号1～9の中から希望の商品が決まったら、本誌とじ込みのアンケートはがきに必要事項と希望の商品番号（1と2の商品に関しては希望の本体カラー）、本誌に対するご意見などを記入のうえ、お送りください（切手は不要です）。
※当選者は11月号で発表します。

2002年9月6日（金）編集部到着分まで有効

©2002 Nintendo　©2002 Konami Computer Entertainment Osaka (社)日本野球機構公認 NPB BIS プロ野球公式記録使用　フランチャイズ11球場公認　(社)全国野球振興会公認
©サンライズ・テレビ東京　©ジーベック／ナデシコ製作委員会　©ジーベック/1998 NADESICO製作委員会　©創通エージェンシー・サンライズ　©ダイナミック企画　©東映　©BANPRESTO 2002
©CAPCOM.,LTD.1998.2002 ALL RIGHTS RESERVED.
※雑誌公正競争規約の定めにより、この懸賞に当選された方は、この号のほかの懸賞に当選できない場合があります。なお、賞品の発送は発表から1～2ヶ月かかることがございますのでご了承ください。

ファミ通キューブ+アドバンス特捜隊

売れてるTOP10

集計期間● 2002年7月1日～2002年7月28日

1 NEW 初登場
スーパーマリオサンシャイン
38万3186本 累計38万3186本
アクション　7月19日発売　任天堂
冒険・コミカル　価格6800円　プレイ人数・1

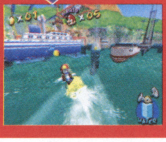

集計期間が10日たらずにもかかわらず、約40万本のセールスを記録した『マリオ』最新作が、文句なしの今月の第1位！　大ボリュームの今月号の別冊付録もヨロシク!!

2 NEW 初登場
遊戯王デュエルモンスターズ7 決闘都市伝説
17万1921本 累計17万1921本
RPG　7月4日発売　コナミ
コミック　価格4800円　プレイ人数・1～2

現在、週刊少年ジャンプ連載中(アニメも放映中)のストーリーをRPG化。バトル部分はカードバトル。システムが大幅に改良され、スピーディーなデュエルが楽しめるぞ!

3 ↘1 前回
黄金の太陽 ～失われし時代～
8万4169本 累計18万0487本
RPG　6月28日発売　任天堂
冒険・ファンタジー　価格4800円　プレイ人数・1～2

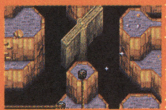

重厚なストーリーと難解な謎解きが好評を博しているシリーズ第2弾が、今月も好位置をキープ。本編はもちろんのこと、ジン集めやアイテム捜しにハマる人が続出!

4 ↘3 前回
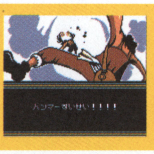

From TV animation ONE PIECE 幻のグランドライン冒険記!
5万2718本 累計11万9837本
RPG　6月28日発売　バンプレスト
冒険・アニメ　価格4500円　プレイ人数・1～2

5 NEW 初登場
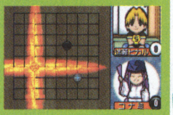

ヒカルの碁2
4万9593本 累計4万9593本
テーブルゲーム　7月18日発売　コナミ
囲碁・コミック　価格4800円　プレイ人数・1～2

6 NEW 初登場

実況パワフルプロ野球9
4万6292本 累計4万6292本
アクション　7月18日発売　コナミ
野球　価格6800円　プレイ人数・1～2

7 NEW 初登場

カスタムロボGX
3万7449本 累計3万7449本
アクション・RPG　7月26日発売　任天堂
ロボット　価格4800円　プレイ人数・1～2

8 ↘2 前回

とっとこハム太郎 ラブラブ大冒険でちゅ
3万7163本 累計19万5827本
アドベンチャー　5月31日発売　任天堂
コミック　価格4800円　プレイ人数・1～2

9 NEW 初登場

クラッシュ・バンディクー アドバンス
3万3529本 累計3万3529本
アクション　7月18日発売　コナミ
冒険・コミカル　価格4800円　プレイ人数・1～2

10 NEW 初登場

メダロットG カブトバージョン／クワガタバージョン
2万8770本 累計2万8770本
アクション　7月19日発売　ナツメ
コミカル　価格各4800円　プレイ人数・1～2

読者が選んだお気に入りソフトTOP10

集計期間● 2002年7月4日～2002年7月29日

1	大乱闘スマッシュブラザーズDX	(GC)任天堂	5869
2	どうぶつの森+	(GC)任天堂	3725
3	スーパーマリオサンシャイン	(GC)任天堂	3370
4	ゼルダの伝説 時のオカリナ	(N64)任天堂	1293
5	biohazard	(GC)カプコン	972
6	ピクミン	(GC)任天堂	918
7	実況パワフルプロ野球9	(GC)コナミ	851
8	ルイージマンション	(GC)任天堂	787
9	黄金の太陽 ～失われし時代～	(GBA)任天堂	717
10	ファイアーエムブレム 封印の剣	(GBA)任天堂	663

とにかくなんでもTOP10 ➡『いまいちばん欲しいものは?』

お金はお金でもゲームを買うお金!

今月は「ゲームやおもちゃ以外でいま欲しいもの」についてのアンケートを集計。じつは今回、「ゲームやおもちゃ以外で～」という限定があったにもかかわらず「欲しいもの＝ゲームソフト」という意見が非常に多かったのだ。ランキング第1位の"お金"に関しても「ゲームソフトやゲームハードを買うためのお金が欲しい」というご意見が大半を占め、さすがは本誌読者、と特捜隊の面々をうならせていたぞ。なお、ランキング外の意見としては「時間」(63ポイント)、「自分の部屋」(50ポイント)、彼氏・彼女(48ポイント)などがあったぞ。

1	お金	440ポイント
2	パソコン	370ポイント
3	マンガ	248ポイント
4	スポーツ用具	166ポイント
5	テレビ	144ポイント
6	自転車	115ポイント
7	DVDプレイヤー	104ポイント
8	MDプレイヤー	92ポイント
9	携帯電話	89ポイント
10	ペット	85ポイント

※売れてるTOP10は、ニンテンドーゲームキューブ、ニンテンドウ64、ゲームボーイ、ゲームボーイアドバンス、スーパーファミコンの販売数を同一の条件のもとに集計したものです。左から今月の順位、先月の順位、タイトル、推定販売本数、累計販売本数、ジャンル、テイスト、発売日、価格(税別)、メーカー名、プレイ人数を表しています。累計販売本数の色は、緑が10万本以上、ピンクが50万本以上、赤が100万本以上を表しています。

うっほほーい！ まだまだ残暑がキビしいけれど、"ファミ通キューブ+アドバンス特捜隊"は絶好調!! 今月も、ゲームに関するさまざまなお得ネタをお伝えするぞ。まっ黒に日焼けしたキミも、宿題が終わってないキミも、とにかくチェックだっ!!

マンスリーデータ 2002.10

期待の新作TOP20

集計期間● 2002年7月4日〜2002年7月29日

1 ゼルダの伝説GC（仮題）

4328ポイント

RPG｜12月発売予定｜任天堂
冒険・ファンタジー｜価格未定｜プレイ人数・1

↗2 前回

5ヵ月ぶりに1位に返り咲いた『ゼルダ』最新作。いままでにないグラフィックも話題になっているぞ。同時期発売予定のアドバンス版との連動にも期待したいね。

2 マリオパーティ4（仮題）

3464ポイント

アクション｜11月発売予定｜任天堂
バラエティー｜価格未定｜プレイ人数・1〜4

↗3 前回

幅広い年齢層からの票を集め、『マリオパーティ』最新作がついに第2位の座を獲得。どんなジャンルのミニゲームやイベントが待っているのか、いまから楽しみだね！

3 ポケットモンスター ルビー／サファイア

3390ポイント

RPG｜11月21日発売予定｜ポケモン
冒険｜価格未定｜プレイ人数・1〜2

↗4 前回

わずかの差で第3位となってしまったものの、その人気はやはり健在。今作ではトレーナーがポケモンを2匹ずつ出し合って行う2vs2バトルも楽しめるのだ。

4 スターフォックス アドベンチャー

↗8 前回

1802ポイント

アクション・アドベンチャー｜9月27日発売予定｜任天堂
冒険・SF｜6800円｜プレイ人数・1

5 星のカービィGBA（仮題）

↗7 前回

1601ポイント

アクション｜10月発売予定｜任天堂
コミカル｜価格未定｜プレイ人数・1

6 バイオハザード0

↘5 前回

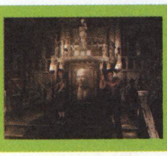

2064ポイント

アドベンチャー｜11月下旬発売予定｜カプコン
ホラー｜7800円｜プレイ人数・1

7 マリオテニスGC（仮題）

↗10 前回

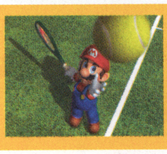

1340ポイント

アクション｜発売日未定｜任天堂
テニス｜価格未定｜プレイ人数・1〜4

8 スーパーマリオアドバンス3

↗14 前回

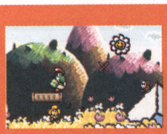

1085ポイント

アクション｜9月20日発売予定｜任天堂
コミカル｜4800円｜プレイ人数・1〜4

9 ワリオワールドGC（仮題）

→9 前回

1052ポイント

アクション｜12月発売予定｜任天堂
冒険・コミカル｜価格未定｜プレイ人数・1

10 ロックマン エグゼ3（仮題）

↗17 前回

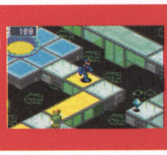

938ポイント

アクション・RPG｜発売日未定｜カプコン
近未来・ロボット｜価格未定｜プレイ人数・1〜2

順位	前回	タイトル	機種／メーカー・発売日	ポイント
11	↗13	スーパーロボット大戦R	GBA／バンプレスト 8月2日発売	831ポイント
12	↘11	メトロイドプライム（仮題）	GC／任天堂 冬発売予定	704ポイント
13	↗18	F-ZERO GC（仮題）	GC／任天堂 2002年末発売予定	677ポイント
14	↘12	ゼルダの伝説GBA（仮題）	GBA／任天堂 12月発売予定	663ポイント
15	→15	ファンタシースターオンライン エピソード1&2	GC／セガ 9月12日発売予定	476ポイント
16	↗20	マリオゴルフGC（仮題）	GC／任天堂 発売日未定	442ポイント
17	↘16	ZOIDS VS.	GC／トミー 9月発売予定	402ポイント
18	NEW 初登場	ロックマン&フォルテ	GBA／カプコン 8月10日発売	348ポイント
19	→19	ディズニーのマジカルパーク	GC／ハドソン 8月1日発売	295ポイント
20	NEW 初登場	スーパーモンキーボール2	GC／セガ 秋発売予定	281ポイント

ボクたちワタシたち こんなに期待してますっ!!

スターフォックスアドベンチャー

●発売日がのびたのは残念ですが、きっとその分おもしろくなっていると信じています（東京都・16歳） ●あの『スターフォックス』が帰ってくる！ こんなにうれしいことはない……（愛知県・18歳） ●『スマブラDX』でファルコのファンになりました。新情報に期待しています（青森県・15歳） ●ファルコやスリッピーの出番はあるのかなぁ（新潟県・11歳） ●恐竜と『スターフォックス』。どんな世界観になるのか非常に興味があります（三重県・14歳）

星のカービィGBA（仮題）

●待ってました『カービィ』！（栃木県・15歳） ●かわいいけれど、手強い。そんな『カービィ』を期待（東京都・17歳） ●なんとなく、『カービィ』はアドバンス向きのような……。でもキューブ版も出してください（兵庫県・14歳）

バイオハザード0

●ゲームキューブ版で初めて『バイオ』を知りました。早く『0』がやりたい！（京都府・20歳） ●とびっきりの恐怖を……ぜひ！（福岡県・15歳）

※期待の新作TOP10は、ファミ通キューブ+アドバンスのアンケートはがきによって同一の条件のもとに集計したものです。 ※お気に入りソフトTOP10および期待の新作TOP20のハードウェアの()内の表記は、N64がニンテンドウ64、GBがゲームボーイ、SFCがスーパーファミコン、GBAがゲームボーイアドバンス、GCがニンテンドーゲームキューブを表しています。

ファミ通キューブ+アドバンス特捜隊

マンスリーニュース 2002.10

今年の夏は全国的に暑かった模様。カラダとか壊してない？ 大丈夫？ よーし、大丈夫なら秋に登場予定のさまざまなイベントやグッズのニュースをお届けするぞ。でもお楽しみは、夏休みの宿題を済ませてからね。

イベント 東京ゲームショウ2002は9月21、22日に開催！！ 気になる出展メーカーと作品は？

（7月末現在。明記された作品と会社以外は未定）

国内最大級のゲームの祭典、東京ゲームショウ2002が、千葉・幕張メッセで開催されるぞ。これは、ハードを問わずいろいろなゲームメーカーの最新作や発売まえの作品がプレイできるゲームイベントなのだ。一般公開は9月21日（土）と22日（日）の2日間。小学生以下は無料のキッズコーナーや、レアなゲームグッズが買える物販コーナーもあるぞ。今年は任天堂スペースワールドが開かれないため、ゲームキューブやアドバンスの新作に触れられる数少ないチャンスというワケだ。特捜隊では、開催にさき立って7月末の時点で判明している出展メーカーとタイトルを調査してみたぞ。調査結果はあくまで現時点のもの。詳細が気になる人は、ショウを主催するCESAのWebサイト（http://tgs.cesa.or.jp/）を随時チェック！

参加予定の任天堂サードパーティーと作品

●アトラス『ハムスターパラダイスあどばんちゅ』（GBA）／『真・女神転生 デビルチルドレン 光の書/闇の書』（GBA） ●エニックス／作品未定 ●エポック社／『マジャイネーション』（GBA） ●カプコン／作品未定 ●カルチャーブレーン／作品未定 ●ケムコ／作品未定 ●コナミ／作品未定 ●サミー／作品未定 ●スクウェア／作品未定 ●セガ『スーパーモンキーボール2』（GC）／『ソニック メガコレクション』（GC）／『ソニックアドバンス2』（GBA） ●タイトー／作品未定 ●タカラ／作品未定 ●テクモ『モンスターファームアドバンス2』（GBA） ●トミー／作品未定 ●ナムコ『テイルズ オブ ザ ワールド なりきりダンジョン2』（GBA）／『風のクロノア アクションRPG』（仮題）（GBA）／『ことばのパズル もじぴったん』（仮題）（GBA） ●パシフィック・センチュリー・サイバーワークス・ジャパン】『かわいいペットショップ物語3』（GBA）／『Scan Fish』（仮題）（GBA） ●ハドソン『ボンバーマンジェッターズ』（GBA）／『ボボボーボ・ボーボボ 奥義87.5 爆裂鼻毛拳』（GBA） ●バンダイ『キン肉マンII世 ～新世代超人VS伝説超人～』（GC）／『From TV animation ONE PIECE トレジャーバトル！』（仮題）（GC） ●ブロッコリー『デ・ジ・キャラット でじコミュニケーション』（GBA） ●フロム・ソフトウェア『RUNE II』（GC）

←セガからは、大人気『スーパーモンキーボール2』が出展の予定。カワイイ！

FF 来年夏までに『ファイナルファンタジー』を含む4本が登場！ スクウェアの参入タイトルがついに明らかに！

5月号でお伝えした、スクウェアのゲームキューブおよびアドバンスの参入タイトルが明らかになったぞ。タイトルの詳細は右のとおり。4作品のうち、3作品がアドバンス専用ソフト。残る1作品がゲームキューブとアドバンスで連動するというシロモノなのだ。さらに、この1本は、発売されるたびに100万本、200万本のヒットとなる人気シリーズ『ファイナルファンタジー』の完全新作。今後の情報からも目が離せないぞ！

チョコボ 続編
GBA／2002年末発売予定

『ファイナルファンタジー タクティクス 新作』（仮題）
GBA／2003年初頭発売予定

『ファイナルファンタジー・クリスタル クロニクル』
GC・GBA連動／2003年春発売予定

『聖剣伝説』（仮題）
GBA／2003年夏発売予定

MP3 アドバンスで音楽を！ MP3プレイヤー登場

アドバンス本体に接続して音楽が録音再生できる『ミュージックレコーダーMP3』（仮題）がケムコから発売されるぞ。ボイスレコーダー機能やボーカル消音機能もついた本格派。市販のコンパクトフラッシュを利用して録音するタイプだぞ。価格は9800円。10月上旬ごろ登場の予定。

オープン 新作ゲームソフトが無料で楽しめる!! 東京・有明に“Nintendo Game Front”オープン予定

9月に東京・有明にオープン予定のパナソニックセンターの中に、任天堂のゲームの体験施設、“Nintendo Game Front”が設置されるぞ。ここでは、ふだんなかなか体験できない大画面、高品質のパナソニック製最新デジタル機器を利用して、任天堂の新作ゲームを無料で体験できちゃうのだ。今後は情報発信施設としてイベントなども予定されているという。毎週月曜日と年末年始をのぞく11時～18時に利用できるぞ。

↑最寄り駅は、りんかい線“国際展示場駅”（徒歩2分）とゆりかもめ“国際展示場正門駅”（徒歩5分）。

レンタル TSUTAYAで借りよう ゲームキューブ用ソフト!!

ゲームキューブのソフトの体験版が、ゲームを扱っているTSUTAYAで借りられるようになったぞ。第1弾のソフトは、ユークスから9月6日発売の『レッスルマニアX8』。アメリカのプロレス、WWEのゲームなのだ。レンタル料金はいっさいかからないので、ちょっと借りてみて、おもしろかったら製品を買う、という楽しみかたができるというワケだ。今後もラインアップは続々増えていく予定だぞ。

※文中のGCはゲームキューブ、GBAはゲームボーイアドバンスの略です。

©AMUSEMENT VISION /SEGA,2001,2002 ©2002 From Software,Inc. All rights reserved. ©Nintendo・Creatures・GAMEFREAK・TV Tokyo・ShoPro・JR kikaku ©Pokémon ©2002 ピカチュウプロジェクト ©TAKARA 2002 ©フジテレビジョン ©2002 Nintendo

第9回 キューブくん

■キューブくんの宿題って……なにするんだろう？

ショー こちらは最新アミューズメントマシンが登場!! 第40回アミューズメントマシンショーにご招待

20組40名プレゼント！

最新アミューズメントマシン約2000点が一堂に会する、第40回アミューズメントマシンショーは、東京ビッグサイトで9月21日に開催！ このイベントに読者20組40名をご招待。欄外の要項にしたがって特捜隊"AMショー"係まで。締切は9月10日必着。当日券（中学生以上1000円）でも参加できるぞ。イベントの問い合わせは、ハローダイアル☎03·5777·8600まで。

←写真は前回のショーの模様。展示会なのでプライズも豊富に手に入るぞ。

カバー スクリーンカバーアドバンスの新柄は『カービィ』と『ハム太郎』!!

各3名プレゼント！

ジュピターから650円で発売されているスクリーンカバーアドバンスに、新バージョンが登場。デザインは『星のカービィ』と『とっとこハム太郎』の2タイプ。色は、それぞれミルキーブルーとミルキーピンクの2色。これを各柄各色3名ずつ、計12名に進呈。欄外の応募要項にしたがって特捜隊"カバー欲っスぃ"係まで。どちらの柄のどちらの色が欲しいかも書いてね。締切は9月20日必着。

↑→アドバンス本体と同じ素材なので、色を合わせるとご覧のとおりマッチ！

CD 劇場版『ポケットモンスター』サントラCD発売中!!

絶讃上映中の劇場版ポケットモンスター『水の都の護神』のサントラCDが発売中。テーマソングや劇中のBGMなど25曲を収録して2200円！ 夏の思い出に1枚いかが？

新色 ポケモンセンターオリジナルの新色アドバンス

ポケモンセンターから、センターオリジナルカラーのアドバンスが登場。ラティアスの赤とラティオスの青をイメージした配色なのだ。8800円で好評発売中だぞ。

↑液晶のワクには、ラティアスとラティオス2匹のシルエット入り！ センター限定発売なのだ。

犬 カードで大爆笑!？『笑う犬の発見』カードゲーム

人気番組『笑う犬の発見』の信号確認ゲームがカードゲームになったぞ。リズムに合わせてお題に回答するおなじみのゲームだ。ハドソンから1000円で発売中！

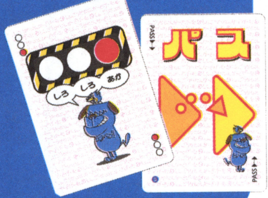

ペット 手のひらサイズで愛情◎マイクロペット！

マイクロペットは、手のひらサイズのスグレたペットロボ。言葉を聞き分け、走ったり反応したりするぞ。ときには不機嫌になることも……。トミーから1280円で発売中。

↑犬タイプ、猫タイプなどぜんぶで12タイプが発売中。

今月の超ゲーム占い

占う人：福田有宵先生
日本占術協会副会長

占い期間：8月21日～9月20日

みんなホバってる？ 今月は『スーパーマリオサンシャイン』の敵キャラクターから、なぜか憎めない相手ひとりを選んでね。このさきひと月の運勢がわかるぞ。

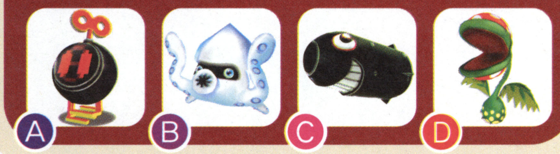

Ⓐのボムへいを選んだ人は
変動期。9月1日～9日ごろに大きな変化が起こるぞ。勉強はちょっとスローペース気味。やりかたを変えてみるといい。家族や友だちとはコミュニケーションを十分に取ろう。階段の3段めには要注意。

Ⓑのゲッソーを選んだ人は
9月になるとガゼンやる気が出る。積極性を大事に。元気な返事が運をさらに開く。勉強もとても伸びる時期だ。ただし出費がかさむので注意。気になる人は大人気。抜けがけはちょっと難しいかも。

Ⓒのキラーを選んだ人は
9月に入ると気が散漫になりがち。見栄っ張りや、ムリは禁物。地で勝負！ 家では物を壊しやすい。カギの紛失などにも気をつけよう。友だちとは息がぴったりあって楽しいとき。3人組がいいカンジ。

Ⓓのパックンフラワーを選んだ人は
9月10日ごろから運がグングン上を向く。ノルマはそれまでに果たしておこう。散策、スポーツ、ライブなど情熱のおもむくままに行動して吉。ただし、スピードの出るものには注意。異性は様子見で。

●各プレゼントは……はがきに郵便番号、住所、氏名、年齢とこの特捜隊ページの感想を書いて、〒154-8528（株）エンターブレイン ファミ通キューブ編集部 特捜隊各係まで。

NINTENDO GAMECUBE
DISNEY'S
ミッキーマウスの
不思議な鏡
鏡の中の世界には
不思議な謎がいっぱい!
ミッキーと一緒に
あっちこっちクリックしよう!
好評発売中!
メーカー希望小売価格 6,800円 (税別)
■1人用(2Pサポート機能付)
■クリックアドベンチャー
ゲームのバックアップ（途中経過や成績などのセーブ）を行うには別売の
ニンテンドー ゲームキューブ メモリーカード が必要です。使用ブロック数：3
developed by CAPCOM
DISNEY INTERACTIVE
クリックアドベンチャーって?
調べたいところに指カーソルを移動させて…
クリック!
Aボタン
するとミッキーがいろいろなアクションを見せてくれるよ!
クリックしながら、ミッキーと一緒にお屋敷の中をどんどん探険していこう!

キッズモードと2Pサポート機能って？

このゲームには、プレイ中にコントローラをさわらないでいると、ミッキーが自分で考えて探険し始める「キッズモード」がついているよ。まるでディズニーアニメのように、見ているだけでも楽しめる!!
「2Pサポート機能」は、プレイヤー2(2P)がプレイヤー1(1P)を誘導して、ゲーム進行をサポートすることができるよ！
例えば、お父さん・お母さんがサポートカーソルを使って手伝うことができるんだ!!

楽しいミニゲームもいっぱい!!

お屋敷の中には、ミッキーを操作して楽しめるミニゲームもた〜くさんあるよ！
見つけだしてプレイしてみよう!!

かがみのカケラを見つけだそう！

元の世界にもどるためにはかがみのカケラが必要だよ。
見つけたカケラをかがみにもどしていこう！
キミはすべてを見つけることができるかな？

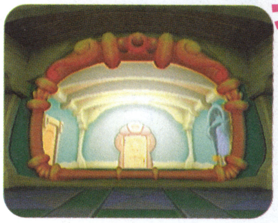

ゲームボーイアドバンスでもミッキー大活躍!!

好評発売中！

メーカー希望小売価格 4,800円（税別）

- アクションゲーム
- 1〜2人用（通信ケーブル・GBAケーブル対応）

GAME BOY ADVANCE

GBAケーブル(別売)でつなげると鏡の世界で何かが起こる！

ニンテンドー ゲームキューブ
GBAケーブル™

メーカー希望小売価格
1,400円（税別）

©2002 Disney. Licensed to Nintendo. Developed by Nintendo and CAPCOM.
およびNINTENDO GAMECUBEは任天堂の登録商標です。GAME BOY ADVANCE・ゲームボーイ アドバンス・GBAは任天堂の登録商標です。

任天堂株式会社　〒601-8501 京都市南区上鳥羽鉾立町11番地1
TEL (075) 662-9611　ホームページ http://www.nintendo.co.jp/

新作ゲームクロスレビュー

今月のクロスレビュー／8月1日～8月31日発売のソフト

	ニンテンドー ゲームキューブ 8月1日	ニンテンドー ゲームキューブ 8月8日	ニンテンドー ゲームキューブ 8月9日
タイトル	ディズニーのマジカルパーク	オールスターベースボール2003	極 麻雀DX II ~the 4th MONDO21 Cup Competition~
画面		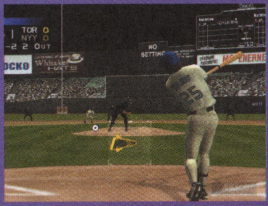	
メーカー／価格	ハドソン／6800円	アクレイムジャパン／5800円	アテナ／6800円
ジャンル	ボードゲーム／パーティーゲーム	アクション／野球	テーブルゲーム／麻雀
概要	遊園地風なマジカルパークを冒険しながらミニゲームで勝負し、ビンゴを揃えていこう!	アメリカのメジャーリーグが題材。イチローや新庄など900名もの選手が実名で登場。	プロ雀士16名と対局できるほか、初心者にも優しい捨て牌ガイド機能を搭載している。
水ピン	8 多数決とルーレットで行き先が決まったり、ビンゴの完成を目指すなど、斬新ながらわかりやすいシステムにより多人数で盛り上がれる。勝敗のキモとなるミニゲームのルールや操作がやや複雑なので、お子様や初心者には難しいかも。それが難点。	7 選手のリアルな絵と動き、そして実況。雰囲気はかなり忠実。最大の難点は、リアルさを追求するあまり、テンポが非常に悪いこと。多数の機能があるが、説明書が不親切でわかりにくいのも困る。操作方法などは腕に合わせて選択可能で間口は広い。	9 中上級者向けの競技麻雀シミュレーターとして高次元のデキ。3Dのグラフィック＋実写動画のカットインで雰囲気はそれっぽい。理牌レベルや制限時間の設定により雀力向上にも役立つ。収集要素があり、単に麻雀を打つだけに終わってないのも○。
ローリング内沢	7 ぶっちゃけミニゲームの集合体なんですが、その構成と演出が上手。ビンゴをベースに競い合うゲーム性はもちろん、各種アイテムを使った戦略性のある駆け引きなど、多人数でプレイする際の楽しさのポイントを押さえてあると思います。	6 グラフィックやシステムなどこだわりのある作りは◎。とくにCボタンを使ってボールの打ち分けができるバッティングシステムはおもしろい。ただ、野球ゲームとして大切な、ボールを打った、捕ったという感触的な気持ちよさは淡いか。	6 勝ち進んでレベルが上がると特典を得ることができたり、対局イベントというものを集める収集要素があったり、オーソドックスであるが本来の麻雀以外の遊び要素を上手に盛り込んでいる。自分のレベルに合わせた遊びかたができるのも◎。
本田やよい	8 楽しいミニゲームの詰め合わせセット的印象。パークの雰囲気やナレーションなどの演出もいい。肝心のミニゲームは操作がかんたんだし、練習もできるので年齢を問わず遊べるけど、人によって得意不得意があるので好みが分かれるかもね。	7 送球、捕球などのモーションが棒立ちでなくそれっぽい。演出もいいし、大リーグが好きな人には感涙モノかも。自分のチームがひと目ではわかりづらい、操作や遊びかたの説明がマニュアルを読んでもわかりづらいなど、全体的に説明不足。	9 実写の動画がふんだんに使われ、実際に麻雀番組を見ているよう。本格指向だし対局のテンポもいい。鳴くときの描写が省略できない、配牌の上下の向きが変更不可など、細かい設定に不満はあるが、麻雀ゲームとしては最高のデキでは。
デビル藤原	8 たくさんのミニゲームが収録されていて、ボリューム感満点。ゲームの雰囲気もいい感じ。ディズニーキャラクターのアクションが愛らしいので、ファンや子供が楽しめると思う。戦略性もあり、ひとりで遊ぶよりも多人数で遊んだほうが熱い。	6 大リーグの雰囲気が存分に味わえる作品。グラフィック面のレベルも高い。しかし、打球の方向や選手の守備時の動きなど、野球ゲームファンがもっとも気にする部分にやや粗さが目立つ。カード収集など、長く遊べる作りになっているのはうれしい。	9 ターゲット層は限定されてしまうが、本格派麻雀ゲームとしてのデキは高水準ですな。テンポがよく、ストレスなく対局ができるのがうれしい。カットイン映像やイベントの収集など、麻雀以外の部分でも楽しめる要素が盛り込まれているのも○。

水ピン

『マリオアドバンス3』、『星のカービィGBA』、『マリオパーティ4』、『ポケモン』、『ゼルダの伝説GC』、『ゼルダの伝説GBA』、『F-ZERO GC』など。これに加えて『ファイナルファンタジー』。今後の任天堂のラインアップはまさに怒濤。

ローリング内沢

カナダのCGアニメ『Reboot』がカートゥーンネットワーク(CS放送)で放映開始。日本ではいままでちゃんとしたカタチで放送されていなかったのでファンとしてはうれしい。ゲーム好きならハマる内容ですよ。必見!

本田やよい

ネットゲームの『ラグナロックオンライン』にハマってます。ひとりで敵を倒してちまちまレベルを上げるのも楽しいんだけど、知らない人とパーティーを組んだり会話したりするのもまた楽しい。睡眠時間が減るぅ～。

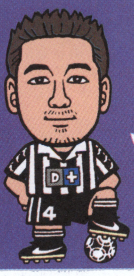

デビル藤原

最近とにかく寝不足状態です。っていうかゲームのやりすぎなんですけどね。会社でゲームキューブやアドバンスをプレイしまくっているのに、家に帰ると朝までパソコンのオンランゲームで遊びまくり。こりゃいつか倒れるね。

ニンテンドー ゲームキューブ

おすすめ! おすすめ! おすすめ! おすすめ!

8月9日

ミッキーマウスの不思議な鏡

任天堂／6800円

クリックアドベンチャー／冒険

ミッキーマウスを操作して、屋敷中に仕掛けられた謎を解き、鏡の破片を集めていこう。

ミッキーの動きがかわいく、見ているだけで楽しくなる。基本は画面内をクリックするというシンプルなシステムだが、考えて行動しないと先に進めないという、ゲーム本来の楽しさがしっかり味わえる。キッズ向けの簡易モードが用意されているのも○。

セリフなしのグラフィックインターフェイスが秀逸。ミッキーの動きやアイコンだけでその場の状況が把握できる。言葉は古いが一種のデジタルコミックというべく、絵本がわりに親子で遊んでほしい作品。ゆっくりと時間が進む雰囲気も◎。

コレ楽しい!! 何かありそうな部分をクリックするだけなんだけど、謎解きには特定のアイテムや順番が必要だったり、屋敷が意外と入り組んでいたりと、適度に解きごたえがある。幼稚園くらいの小さい子供向けのモードもあるのがうれしい。

物足りない部分は多々あるが、ターゲット層である低年齢層にはストライクな作品。セリフがないのに、ミッキーの動きで状況が把握できるのにはビックリ。ゲームの進行スピードもけっこうゆっくりなので、じっくりと考えながら遊べる作品です。

ニンテンドー ゲームキューブ

おすすめ! おすすめ!

8月29日

WTA Tour Tennis Pro Evolution

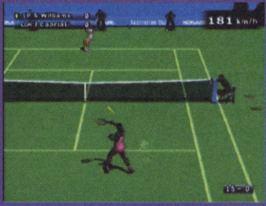

コナミ／6800円

アクション／テニス

選手のやる気が試合の結果を左右するテニスゲーム。ボタンひとつで多彩なショットが可能。

かなり本格的。ボールと選手の距離と位置を調整する必要あり。また、早めのスイングが必要、慣性が働いて逆をつかれると動けないなど、ひと言でいうと「難しい」作り。が、それがリアルさと奥深さを生み、大きな魅力となっている。やり込むと楽しい。

ひとつのボタンでほとんどのショットに対応できるイージーモード、簡単操作でゲーム初心者でもテニスの楽しさと醍醐味を味わえるのは◎。選手の動きやリアクションもよく、グラフィック的にも注目。やりこめば奥の深いアクションも◎。

カンタンな操作でスマッシュやネットぎわの攻防が自在に遊べ、シングル戦や対人戦はすごく遊びやすい。コートチェンジ後、つねに視点を自分の背後に設定できるのも親切。いっぽうダブルスでは味方のコンピューターと協力しづらく、遊びづらい。

簡単操作でテニスが楽しめるのは○。登場する選手がすべて実名なので、テニスファンにはうれしい。試合中に選手のやる気や冷静さが変化し、能力値が変わってくるというシステムもおもしろい。全体のスピードが遅く、やや迫力に欠ける感あり。

ゲームボーイ アドバンス

8月2日

スペースインベーダーEX

タイトー／4200円

シューティング／SF

『スペースインベーダー』のリニューアル版。アイテムを駆使してエイリアンと戦おう。

確かに基本システムは『インベーダー』だけど、プレイ感覚は固定画面の別のシューティングといった感じ。といっても新たな魅力を生むところまでは行っていない。昔を懐かしみたい人には昔のままのCLASSICモードがあるが、モノクロ版のみなのは残念。

アイテムを使って一気に倒す爽快感はもちろんなのだが、同じ色のインベーダーを倒してアイテムを入手するというパズル的な要素もおもしろい。テンポよくリズムよく遊べるそのサクサク感も気持ちいい。進化形というよりも別の作品な印象。

無機質な背景や音声がいかにもそれらしい。続けて倒した敵の種類によって、パワーアップ方法が変わるのがおもしろい。途中でセーブができるのも親切。敵によっては色が暗すぎて見づらい。クラシックはさすがに古すぎてツライなあ……。

左右に移動しながら攻撃を避け、敵を倒していくという単純ルール。テンポよくゲームが進行し、誰でも気軽に遊ぶことができるがその反面、物足りなさを感じてしまうのは否めないかも。スペシャルショットで一気に敵を倒すのは爽快かも。

ゲームボーイ アドバンス

おすすめ! おすすめ! おすすめ!

8月4日

スーパーロボット大戦R

バンプレスト／5800円

シミュレーション・RPG／SF・ロボット

シリーズ最新作。状況に応じて機体を変更できる"機体換装システム"が導入された。

いつもの『スパロボ』の正常進化。本格的な戦略シミュレーションとしてやりごたえは十分。戦闘シーンをオフにしてテンポよくプレイしたり、いつでもセーブできるなど、より遊びやすい改良がなされているのはうれしい。ファンなら間違いなく○。

新鮮味は薄いが、連作で培われたシステム、テンポのよさ、安定感などは◎。新キャラクター（ロボ）はよりファン向けに移行し、ストーリーやセリフ回しはすでにファンでないユーザーには入りにくい世界を構築。ファンは安心、一見さんは正直ツライ。

基本的なゲームシステムは前作とほぼ同じだけど、戦闘シーンカット、どこでもセーブ可など、細かく改良されてる。援護や協力などの概念も登場。前作ほどシナリオにおける主人公のインパクトが強くないんだけど、そこは好き好きかな。

イベント中でも、強制的にセーブをできるのは◎。今作は隠し的な要素がさほどなく、低年齢層向けのユニットが加わったり、遊びやすい機能が多数加わったりと、かなり間口が広がった印象。反面、『スパロボ』ファンには物足りない部分もあるかも。

ゲームボーイ アドバンス

おすすめ! おすすめ! おすすめ! おすすめ!

8月6日

風のクロノアG2
ドリームチャンプ・トーナメント

ナムコ／4800円

アクション／冒険・パズル

『クロノア』シリーズ最新作。いろんなアクションを駆使してステージをクリアーしよう。

前作同様、ていねいに作られた良質アクション。適度なパズル性と適度なアクション性を楽しめる良好なバランス。アクションの難易度は高からず低からず。間口が広く誰にでも楽しめる。ほのぼのした世界を描くグラフィックやサウンドにより雰囲気◎。

間口が広くダレでも楽しめるそのゲームバランスは秀逸。アクションとパズルが見事に融合。数々の練り込まれたギミックに感動すら憶える。グラフィックやサウンドなどの雰囲気もよくトータル的にほのぼのとした世界観が味わえるのも◎。

独特の2段ジャンプの概念がパズル的要素を生み出し、先に進めたときはやっぱり快感。オートセーブ、ステージ見渡し、ボタン設定など、アクションとしての気配りは完璧。ただし難度はやっぱり高め。とくに各ステージの最終面はかなり厳しい。

ほのぼのした世界観やかわいいキャラクターは◎。謎解きもさほど難しくなく、マップ各所に救済措置が施されているので、ライトユーザーでも気軽に遊ぶことができる。操作性もかなりよい。細部までていねいに作り込まれた良質アクションゲーム。

※このコーナーでの評価は、サンプル版（ほぼ製品と同様のもの）を使用しています。サンプルが入手できなかったゲームについては、欄外での紹介にとどめ評価はのちの号で掲載します。
※発売日の上のレビュアーのマークは、その批評家がオススメするソフトです。
※数字は10点満点の総合評価です。

ゲームボーイ アドバンス　8月8日
グレイテストナイン

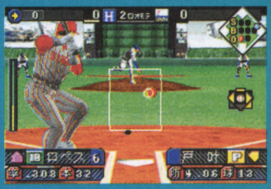

セガ／5800円
アクション／野球

2002年度の最新選手データを採用。オープン戦やペナントレースなど、モードも多彩。

ゲーム的な楽しさを優先したシステム。テンポのよさは○だが、全体的に大味。投打の駆け引きが重要で、打者によって打ちやすさがぜんぜん違うのはおもしろい。操作方法に慣れるまでは四苦八苦。打球や送球、走塁の速度のバランスはイマイチ。

駆け引き感を強めたバッティングシステムは操作に馴れるまでが難しい。馴れてしまえばコースの読み合いが楽しかったりするのだが。また、ボールに的確に反応しない野手、守備時の視点が見にくいなど、全体的に大ざっぱな印象があります。

野球ゲームとしてはツボをひと通り押さえてあり、けっこう遊べる。打撃のシステムがほかの野球ゲームと少しちがうけど、慣れるとこっちのほうが遊びやすいかも。プレイ途中で中断ができるのはいい。音声や演出が地味めなのがさびしい。

ゲーム性を重視し、駆け引きに重点を置いたバッティングシステムは楽しい。野球の醍醐味は味わえるが、打球や走塁の速度など、野球ファンが重視する部分のバランスはやや悪い印象。守備時に野手の位置が確認しづらいのもマイナスポイント。

ゲームボーイ アドバンス　8月8日
プロ野球チームをつくろう! アドバンス

セガ／5800円
シミュレーション／野球・育成

プロ野球チームのオーナーとなって球団経営や選手育成に手腕を発揮し、日本一を目指せ!!

現実らしさを味わうのではなく、チームを強化していく育成ゲームとして楽しめる作り。もちろん野球らしさは高い。基本は過去のシリーズと同じだが、改良点は多数。長く続けても緊張感のあるバランスは◎。試合のテンポも良好。携帯機に合ってる。

多くの情報を見やすくそしてわかりやすく伝えるその画面構成やデザインが秀逸。そのうえひとつひとつの項目を秘書が説明してくれるので説明書いらず。テンポもよくとても遊びやすい。通信で選手トレードできるのもアドバンス版ならでは。

野球ゲームというより、経営シミュレーションの題材が野球。だから野球オンチでも十分遊べる。キャラクターがとっつきやすいのもいい。モンタージュや漢字入力の工夫も気が利いてる。試合開始後に早送りやキャンセルができるのもよかった。

携帯機用になって、これまでのシリーズでライトユーザーにとってめんどうだった部分がいくつか簡略化されたのがうれしい。簡略化されてもデータ量は多いし、やり込める部分もたくさんあるので、コアユーザーも十分に楽しめるようになっている。

ゲームボーイ アドバンス　8月8日
コンバット チョロQ アドバンス大作戦

タカラ／4800円
シミュレーション／コミカル

ミッションの遂行に合わせてストーリーが展開していくシミュレーションゲーム。

戦略シミュレーションとしてかなり本格的。多数の要素が盛り込まれていて、いろいろな楽しみが味わえる。擬人化した戦車の会話や演出により、敷居は低く抑えられている。チュートリアルも充実。敵コンピューターの思考時間が長いのは最大の難点。

内容としては非常にオーソドックスなシミュレーション。アクション要素が入ったピンポイント攻撃システムは斬新で興味深いが、全体的なテンポの悪さと、インターフェイスの使いづらさが難。カスタム要素以外のチョロQらしさは薄い。

戦車がしゃべることに最初違和感を感じるけど、慣れれば気にならない。シミュレーションは地形効果もあり本格的。そのわりに味方や敵の一覧が見られないなど不便な点も。タイミングしだいでは一撃で敵を倒せて快感。改造はおもしろい。

トレーニングモードや用語解説など、ライトユーザーへの配慮がなされている。間口が広い作品だが、カーソルの移動が遅かったり、敵の思考時間が長いなど、全体的なゲームのテンポはやや悪い。豊富に用意されたパーツはファンにはうれしい。

ゲームボーイ アドバンス　8月9日
なかよしペットアドバンス③ かわいい子猫

エム・ティー・オー／4800円
シミュレーション／育成

13品種の子猫の中から1匹を選び飼育しよう。お世話をすればするほど仲よくなれるぞ。

基本は前作までと同じ。できることが徐々に増えていくのはおもしろい。リアル系のグラフィックと鳴き声で、猫好きなら感情移入できるはず。パラメーターが数値化されているのはわかりやすくて○。反面、数値上げの作業をくり返す色合いも濃い。

前作の『仔犬』のようにほめたり叱ったりということができないので飼育というより終始猫のご機嫌取り。ご機嫌を取るようなコマンドを選んで数値を溜めていく。フラグ立て感の強い内容かつ、猫とのコミュニケーション感も薄い印象です。

育つといろんな仕草を覚える子猫は超かわいい!!　でも従来同様レベル上げが前面に押し出されていて、育成感が薄い。内容的にも水をあげると"みなり"が上がるなど、行動と結果が結びつかない点多し。イベントも少なく毎日の行動もやや単調。

猫の見た目はかわいい。パラメーターが数値化されているのでわかりやすいのだが、その反面"育てている感"が淡く感じてしまう。展開もやや単調で、どうしても作業的になってしまう傾向。猫を叱ったりするなど、しつけができないのも残念。

ゲームボーイ アドバンス　8月9日
ミッキーとミニーのマジカルクエスト

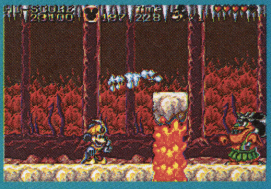

任天堂／4800円
アクション／コミカル

ミッキーとミニーを操作して、皇帝にさらわれてしまったプルートを捜す冒険へ旅立とう。

オーソドックスなアクション。古さを感じさせないのは立派。コスチュームを使い分けることで先へ進めるのは楽しい。ただ、難易度設定をやさしくしても難しく、キャラクターや世界観と不釣り合いなのは残念。対戦プレイはオマケ程度の要素。

スーパーファミコン版のリメイクといえど、時代をカンジさせないゲーム性、そして現在遊んでもおもしろいその練られたアクションシステムは◎。キャラクター的には子供向けであるが、アクションゲームとしてはかなり硬派でゲーマー向き。

スーパーファミコン版のまんま移植なのね。いま遊ぶとさすがにちょっと古い感じがするな。無限コンティニューなのは親切だけど、かんじんのアクションがいかにも昔っぽくて単調ぎみ。難度も高い。イージーでも小学校低学年以下にはつらいかも。

ターゲット層を考慮すると難易度は高め。即死トラップが多いステージ構成はかなりツライかも。コスチュームを着替えることでアクションが変化していくのは楽しい。倒れた場所から何度でもやり直せるのも◎。もう少し難易度が低ければなあ……。

ゲームボーイ アドバンス 8月10日
ロックマン&フォルテ

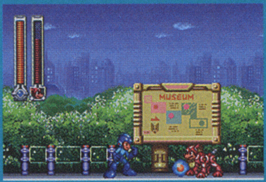

カプコン／4800円
アクション／SF

ロックマンかフォルテを操って、パワーアップしながらステージクリアーを目指すのだ。

基本はいつものシリーズと同様。難易度が高く、失敗をくり返してうまくなるような作り。攻略法を見つけたり覚えたりして、少しずつ先に進むのが楽しい。選んだ主人公によって攻略法が違うのはミソ。ロックマン図鑑の完成など、楽しみは多い。

スーパーファミコン版のリメイク。性能の異なるふたりのキャラクターを使用することにより、同ステージでも違った感触や攻略法でプレイでき1粒で2度おいしいカンジ。相変わらずの硬派な難易度は初心者泣かせ。ファンアイテムに近い。

あいかわらず難しい!! さきに進めば武器をとっかえひっかえして楽しめるんだけど、そこにいたる過程が難しすぎて投げ出したくなる。とくにステージ構成と敵の配置がイジワルで、毎回同じところでつっかかる。そこさえ苦にならなければ。

『ロックマン』シリーズの難易度の高さは健在。難易度の高さゆえにユーザーは限定されるが、好きな人にはたまらない作り。使用するキャラによって攻略法が変わってくるので、その分楽しみも増える。アクション好きで、根気よくやり込める人なら。

ゲームボーイ アドバンス 8月23日
遙かなる時空の中で

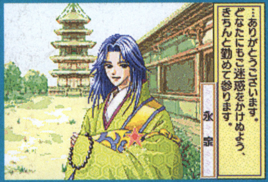

コーエー／5800円
アドベンチャー／冒険・ファンタジー

異世界の"京"を守るため、八葉たちを味方に鬼の一族と戦っていくアドベンチャーゲーム。

攻略しがいのあるゲーム。メモを取りながら、多くの情報を整理するとやるべきことが見えるタイプ。短期的な目標がわかりやすいのは○。攻略を重視するか、美青年との愛を重視するかという悩みも、楽しみのひとつ。女性向きだがそうでなくても。

じつは本作品を初めてプレイしたのですが(プレステ版はすでに発売中)、個性溢れる登場人物どうしがくり広げる人間関係ドラマが非常におもしろい。プレイヤーをこの世界観に引き込ませる演出も秀逸。会話を楽しいと思わせるシステムも◎。

プロローグはいささか唐突だけど、そこさえ過ぎれば楽しめる要素が満載。奥の深いシナリオ。美しいグラフィック。怨霊退治プラス8人の護衛との恋愛に追われる生活に、いつの間にかハマれるはず。中高生以上なら男女問わず楽しめると思うよ。

メインパートとなる恋愛だけでなく、それ以外の部分でもユーザーを引き込む要素が満載。ライトユーザーからヘビーユーザーまで十分に楽しめる。独特の世界観は好みが分かれると思うが、オーケーな人はハマるはず。おまけ要素も充実している。

ゲームボーイ アドバンス 8月23日
ミスタードリラーエース
ふしぎなパクテリア

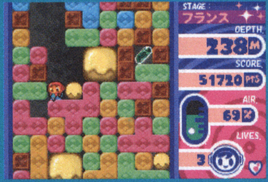

ナムコ／4800円
アクション／パズル

シリーズ最新作。おなじみのモードに加え、"パクテリア"を育てる育成モードが追加。

基本は前作同様。シンプルなルールで奥深い。初めは途方に暮れるが、慣れるにつれて上達を実感できるのが楽しい。キャラやモードが豊富で楽しみは多い。パクテリアの育成は思考するより成り行きになりがち。初心者への配慮が少ないのは残念。

構成は同じでもルールが異なるだけで、ここまで楽しみかたが変わるとはビックリ。アクション性よりパズル性が強まった今作品はアクションが苦手な人におすすめ。育成アイテムを手に入れるという目的性があるので、やり込み度もアップ。

中毒性の高さとおもしろさは従来どおり。反射神経でなく頭を使う"ふしぎなパクテリア"は従来のドリラーとまったくちがう楽しさでハマれる。とはいえ、前作同様にボタンの反応がいまひとつなので、爽快感よりも荒い点がやや気になってしまう。

あいかわらず中毒性が高い。パクテリアの育成や掘った距離がマイレージで溜まっていくシステムなど、ファンだけではなくライトユーザーが楽しめる要素も増えた。随所に見られる細かい演出も◎。集大成的なモードの充実さもうれしいですな。

ゲームボーイ アドバンス 8月29日
姫騎士物語 —PrincessBlue—

トンキンハウス／5800円
アドベンチャー／恋愛

パートナーを捜しながら、王国で続発する事件を解決していく恋愛アドベンチャー。

会話中心。登場人物が多くストーリーも壮大なため、恋愛モノというよりもファンタジー小説を読む感覚に近い。それが好みに合えば楽しめる。グラフィックの質、イベントCGの数ともに携帯機としてがんばっている。いつでもセーブできるのは親切。

システムとしてはかなりオーソドックス。セリフの改行位置が半端で読みにくい部分も。ノベル作品だけにそういう肝心なとこはこだわってほしかった。ゲームシステムの楽しさではなくキャラや世界観に楽しみを見いだせるユーザーなら。

キャラクターはかわいくて魅力的。シナリオも奥が深く読みごたえがある。でも数字や文節の途中での改行が多く読みづらい。また、エピソード描写が文章のみで頭に入りづらい部分があるなど、読み手にすんなりと理解させる工夫が不足気味。

オーソドックスなノベルタイプのアドベンチャー。シナリオが魅力的なのでライトユーザーでも楽しめるが、登場キャラは好みが分かれるかも。全体的なボリューム感はあるが、選択肢がやや少な目な印象。文章の途中で改行してしまうのがちょっと読みづらい。

ゲームボーイ アドバンス 8月30日
BLACK/MATRIX ZERO

NECインターチャネル／5800円
シミュレーション・RPG／育成

天使、悪魔、人間の3つの種族が共存する世界を舞台にしたシミュレーションRPG。

高低差のある本格派ながら徐々に難しくなる好バランスで、意外に間口は広い。濃厚なストーリーが加わってハマれる仕上がり。成長させるキャラとその能力を決めたり、武器の能力を覚醒させたりと、自由度の高い作り。敵の思考にやや待ち時間あり。

このシリーズはストーリーおよび世界観の構成が非常によいと思う。シミュレーションのシステムは、ある意味オーソドックスでありながらも丁寧な作り。プレイヤーをゲームの世界に引き込ませる上手な誘導とテンポのよさも◎。演出勝ち。

かわいいキャラクターが表情豊かに行動し、感情移入がしやすい。シナリオ部分のクオリティーは高く、質もイイ。かんじんのシミュレーションは、敵にムダな動きが多く、戦略性はいまいち低い。思考時間が長くテンポが悪いのも欠点。

世界観や登場キャラが魅力的。シナリオも秀逸。しかし肝心な部分であるシミュレーションパートのテンポがやや悪い。各章の導入部分のイベントもチョイ長めに感じてしまう。それ以外はオーソドックスな作りなので、誰でも楽しめると思う。

※このコーナーでの評価は、サンプル版（ほぼ製品と同様のもの）を使用しています。サンプルが入手できなかったゲームについては、欄外で紹介にとどめ評価はのち号で掲載します。
※発売日の上のレビュアーのマークは、その批評家がオススメするソフトです。
※数字は10点満点の総合評価です。

BEST PICKs of This MONTH

今月はコレがおすすめ

ゲームボーイカラー 8月9日

ドラゴンボールZ 伝説の超戦士たち

バンプレスト／4500円
カードゲーム／アニメ

人気アニメ『ドラゴンボール』が題材。悟空や悟飯たちになってカードで敵と戦おう。

カードゲームとして理解しやすいルール。デッキ編集やキャラの成長など、強くなっていく過程を楽しめる。原作のストーリーに沿ってゲームが進むのはファンにはうれしい。グラフィック重視な点は○だが、戦闘のテンポが損なわれているのは残念。

カードを使った格闘ゲーム。ある意味ジャンケンのような非常にわかりやすいルールは◎。しかしながらカードゲームとして見ると簡素な印象。ゲームルールとしては◎だがそれらをとりまくグラフィックや演出、テンポなどの構成がイマイチ。

通常のRPGの戦闘がカードバトルになった感じ。カードの概念はわかりやすいが、けっきょくカード運しだいで勝負が左右される感じ。プレイヤーが関与できるのはコマンド入力とカード決定くらい。負けても再戦でき、どこでもセーブ可能なのは親切。

アクション要素が強く、ルールも難しくないので気軽に楽しめる。反面、カードゲームとして見るとやや物足りない。原作を知らなくても楽しめるくらいに、しっかりとストーリーが描かれているのは◎。デッキ編成のやりにくさはマイナスポイント。

ゲームボーイカラー 8月30日

ハムスター物語GB＋マジハームの魔法少女

カルチャーブレーン／3980円
その他／コミカル

育成シミュレーションとアドベンチャーの2本のハムスターゲームを収録している。

異なる2本のゲームを収録。どちらもハムスターがメインとなるゲームなので、ジャンルにこだわらないハムスター好きにおすすめ。システムがシンプルでお子様向きの作り。とはいえ、グラフィックや操作性に洗練度が足りないのはさみしいところ。

『魔法少女』はひと昔まえのアドベンチャーゲームのようなシステムと演出。『ハムスター』は育成方針を設定するだけでコミュニケーション感は淡い。子供向け作品だからこそ、細かい構成や演出などに凝ってもらいたい。値段は安くて◎。

『ハムスター物語』はハムスターに直接関与するというよりパラメーターを上げる感が強く、関係がやや希薄な印象。『魔法少女』は子供向けの物語でおもしろいが、ミニゲームが単調で難しい。飛ばせばクリアーできるけど、やはり楽しさがほしい。

タイプの違う2本のソフトが収録されているので、お得感はかなりある。ハムスターはリアルではないが、かなりカワイイ。難易度と全体の雰囲気は低年齢層向け。『ハムスター物語』のハムスターのリアクションがもう少し豊富だとよかったかな。

ポケモンミニ 8月9日

ピチューブラザーズ ミニ

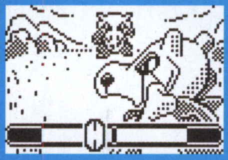

ポケモン／1200円
アクション／その他

単純だけど熱くなるミニゲームを6種類収録。赤外線通信を使えば最大10人で対戦が可能。

シンプルなルールのミニゲーム集。各ゲームともボタンひとつや本体を振るだけの操作。誰でもお手軽にプレイできる。ゲームに慣れていないお子様に向いている作り。そうでないユーザーにとってはやや単調。ミニゲームが6種類と少ないのはさみしい。

特出する部分はインターフェース。ショックシステムを使った本体を振る操作、およびバイブの振動を使ったゲーム性など、とても新鮮。それに追加して練り込まれたゲーム性も◎。シンプルでお手軽な内容だけに非常に考えて作られてる。

6種類のゲームの詰め合わせ。本体を揺らして遊ぶものがほとんどなので、コツをつかめば楽しく遊べる。ゲーム自体はどこかで見たものが多いけど、本体の特性を利用して遊ぶのは新鮮。それだけに揺らすこと自体に飽きると遊びづらいかな。

どこでも気軽に遊べるミニゲームが、6種類も収録されているのはうれしい。値段のお手軽さも魅力的なので、暇つぶしには最適かも。どのミニゲームも極めてシンプルだが、低年齢層やライトユーザにはちょうどいい感じに仕上がってますな。

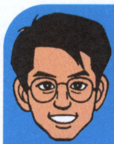

今月は良作ぞろい。ジャンルはまったく異なるけど、『マジカルパーク』と『不思議な鏡』のディズニー系2本は万人におすすめ。『風のクロノアG2』、『ドリラーエース』のナムコ作品2本も間口の広い楽しさ。『スパロボR』は大安定。『極』、『WTA』、『野球つく』、『コンバットチョロQ』、『ロックマン&フォルテ』、『遥かなる時代の中で』、『BLACK/MATRIX』は、好きな人ならハマれるゲーム。ぜひ。

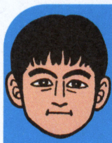

親子で遊んでほしい作品がふたつ。『ミッキーマウスの不思議な鏡』と『風のクロノア』。テレビゲームを通じて親子ともどもなにかを得るきっかけになればと思います。あと、パッと見、キャラゲーと思われがちな『遥かなる時代の中で』ですが、じつはゲームシステムがしっかりと作られた良質作品。そのグラフィック（キャラクター）の好みで食わず嫌いをしている人はもったいないですよ。

どれを買ってもそこそこ遊べるゲームがそろってる感じね。でもイチ押しは『遥かなる時代の中で』。恋愛なんかどうでもいいから怨霊退治させろー!! って人もハマることまちがいなしよ。麻雀好きなら『極麻雀』は絶対押さえておくべき。これまでの麻雀ゲームの中で1、2を争うデキと言っても過言ではないわね。小さいお子ちゃまは『ミッキーマウス』で画面をひたすらクリッククリック!!

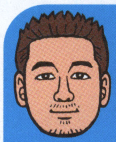

個人的に大好きな『スパロボ』はおすすめ。これまでのシリーズに比べて、ややライトユーザー向けになった感じがするけど、それでも本来の楽しさは失われてません。麻雀好きなら迷わず『極』がおすすめ。『クロノア』の完成度もかなり高いです。あと、野球が好きな人はぜひとも『野球つく』を遊んでみてください。そして意外性のあったソフトが『遥かなる時代の中で』。けっこうハマります。

GAME BOY ADVANCE

新球団でプロ野球に殴り込み！

プロ野球チームをつくろう！アドバンス

キミは新球団の新米オーナー！
いつでもどこでも育成しよう!!

NOW ON SALE！
価格 5,800円（税別）

(社)日本野球機構
プロ野球12球団公認
ABF/JPBOC

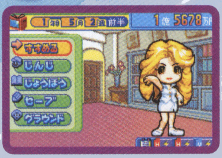
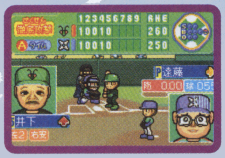

Original Game © SEGA © Smilebit / SEGA, 2002

プロ野球ファンのみなさま、お待たせしました。

GREATEST NINE™

SWALLOWS GIANTS BAYSTARS CARP DRAGONS TIGERS
BUFFALOES HAWKS LIONS BLUEWAVE MARINES FIGHTERS

グレイテストナイン

リアルな画面と最新データで
プロ野球の興奮をそのままに！

セガアクションベースボールの決定版！

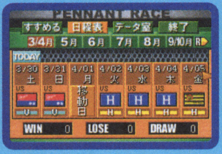

NOW ON SALE！
価格 5,800円（税別）

Original Game © SEGA CORPORATION
© Smilebit / SEGA CORPORATION, 2002

(社)日本野球機構
プロ野球12球団公認
4球場公認

SEGA®
株式会社セガ
〒144-8531 東京都大田区羽田1-2-12 セガ カスタマーサポート
ナビダイヤル 0570-000-353
※0570より省略せずにおかけください。※通話料がかかります。
受付時間：月～金 10:00～18:00（祝日及び弊社指定休日を除く）
セガ公式サイト http://sega.jp/

Dreamcast DIRECT
ゲーム買うならドリームキャスト ダイレクト
http://www.d-direct.ne.jp

"SEGA"は株式会社セガの商標です。
GAME BOY ADVANCE・ゲームボーイ アドバンスは任天堂の登録商標です。
日本商標登録第4397318号、4470747号
※画面は開発中のものです。
※表示価格は消費税抜きのメーカー希望小売価格です。

Smilebit

今月もビックリ仰天の最新情報が満載ですぜ、ダンナ！

新作！スクープ 68連発!!

宇宙人たちを激写しているカメラ小僧たちが気になって気になって気になりまくりの今日このごろ。みなさんいかがお過ごしでしょうか？　今月も新作スクープのコーナーが始まりますでございます。

ニンテンドー ゲームキューブ

アクション・アドベンチャー	9月27日発売予定	任天堂	GBAケーブル対応	
SF	価格6800円	プレイ人数・1	モデムアダプタ対応	
			ブロードバンドアダプタ対応	使用ブロック数・3

STARFOX ADVENTURES スターフォックスアドベンチャー

フォックスを操って悪の恐竜軍団を倒せ！

アクションを駆使してダイナソープラネットを冒険していくこのゲーム。今回はフォックスのさまざまなアクションを紹介するぞ！

⬅クリスタルスタッフを使ってフォックスが大活躍！

今度のフォックスは魔法が使えるのだ！

今回のフォックスは魔法を使うことができるらしいぞ。クリスタルスタッフと組み合わせて使い、いろいろな攻撃魔法をくり出すことができるのだ。

クリスタルスタッフを使っての大ジャンプ！

⬆魔法でクリスタルスタッフの噴射力を強化して大ジャンプしたところ。高いところへ上るときに使う。

ファイアーブラスト発射！

⬅狙いをつけてクリスタルスタッフの先端から火の玉を撃ち出すファイアーブラスト。謎解きに使うようだ。

スティックとAボタンの組み合わせでコンボ可能！

➡Aボタンとスティックの組み合わせでさまざまなコンボが。

⬆トリッキーが？マークを出したところは、なにか秘密があるぞ！

⬇制限時間内に敵を倒さないとダメなシーン。

惑星を支配しようとする悪の権化！

⬅惑星を我が物にしようとするスケール将軍。フォックスたちの最大の敵だ。

バイクレースで勝負するのだ！

⬅雪上バイクを使ってのレースシーンもあるぞ！　Bボタンがブレーキで Aボタンがアクセルなのだ。レースに勝つと何かが……。

©2002 Nintendo Game by Rare.Rareware logo is a trademark of Rare.

ニンテンドー ゲームキューブ

アクション・バラエティー	秋発売予定	セガ	GBAケーブル対応 / モデムアダプタ対応 / ブロードバンドアダプタ対応
コミカル	価格未定	プレイ人数・1～4	使用ブロック数・未定

スーパーモンキーボール2

パズル性の高いステージが150以上もあるぞ！

パーティーゲームが注目されがちだけど、ひとり用のゲームももちろん前作以上に充実しているぞ。150以上のステージが用意されており、さまざまな仕掛けが施されているのだ。今回はその一部を紹介するぞ！

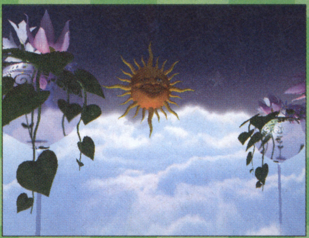

⬆ステージの仕掛けを突破しながらバナナを集めていくパズル風アクション。

突如出現！ 巨大なコマが

⬆巨大なコマがステージ上に立ち塞がる。いったいどうやってかわせばいいのだろうか!? 猛スピードで突っ切るしかない!?

謎の物体の正体は!?

⬆遠くに謎の光り輝く物体が!? とりあえず危険そうなので、あまり関わらずに進んだほうがいいだろう。

上下する床を進むのだ！

⬅上下する床地帯を進んでいく。うまく床に乗らないとダメだぞ。

球のあいだをすり抜けろ！

⬅巨大な球が転がってくる!? 危険だからといってモタモタしていると時間切れになるぞ！

うねる床が続くステージ

⬆床がつねに波打つような感じでうねっている危険な地域だ。タイミングよく進もう！

どの道を進む!?

➡道が4つに分かれている。いちばん左が進みやすそうな……。

ステージの背景にも注目！

プレイ中は見逃しがちだけど、このゲームの背景はとてもキレイなものが多い。ここではそんな背景を紹介しよう。

太陽がポイント？

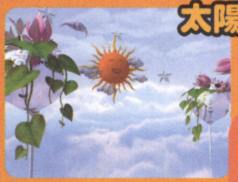

⬆ニコニコなお日様がいい感じ。まわりの花もキレイだね。

⬇日が暮れてくると、お日様の表情も変化する。

夜には月が出るぞ

⬅夜になると、お日様から月に変化するのだ。

⬅つねに虹が出ている滝。思わず見とれちゃうね。

⬇深海のようなところ。珊瑚がキラキラ輝いているぞ。

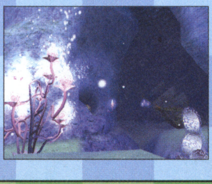

⬇ほかの背景とはうって変わって未来的な背景も。

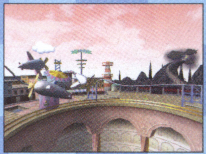

⬇とても熱そうな場所だ。こんなところにおサルが来て大丈夫か!?

はみだしおたより
チョコになっちゃえ～!! ビビーッ!!（山梨県・魔人ブー）
●…………（チョコになったので返事が書けません）。

©AMUSEMENT VISION / SEGA.2001,2002

『バイオハザード』を終わらせたあと、自分でパンツを洗いました。（岐阜県・匿名希望）●ビッグ？　スモール？　ま、まさか……禁断のダブル？

アドベンチャー	11月下旬発売予定	カプコン	GBAケーブル対応	
アクション・ホラー	価格7800円	プレイ人数・1	モデムアダプタ対応	
			ブロードバンドアダプタ対応	使用ブロック数・未定

biohazard 0 バイオハザードゼロ zero

『biohazard 0』の発売が11月下旬に決定！　それにともない、新クリーチャーや新キャラクターの情報がしだいに明らかになってきたぞ。今回紹介するふたつの要素には、はたして関連性があるのだろうか？　今回初めて登場しているエリアの様子とあわせていろいろ予想してみたぞ。

新クリーチャー"ヒル"の恐怖

音もなく大量に忍び寄り、キバもあらわに獲物の血をむさぼる悪魔……。列車内では新たに"ヒル"に遭遇するようだ。その名から察するに、ヒルはゾンビ犬やクロウなどと同じく、目的を持って創り出されたクリーチャーではないようだ。

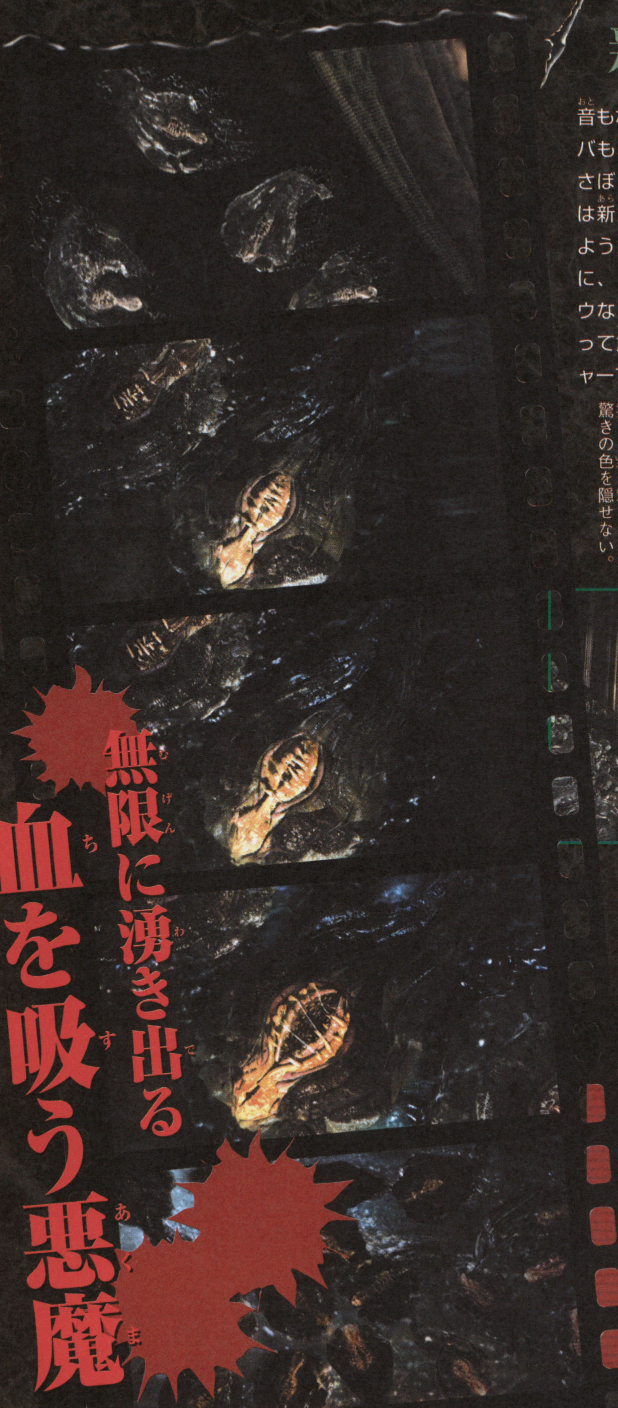

⬆⬇想像を絶する量のヒルのタマゴがいっせいに孵化し、レベッカめがけて襲いかかる！　これは怖い！

つぎつぎと増殖を続け……

➡さすがのレベッカも驚きの色を隠せない。

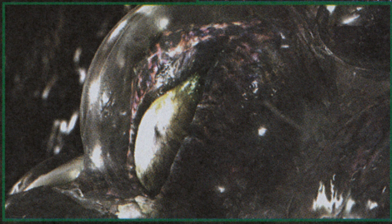
⬆まさに生まれる瞬間。口腔が目玉のようだ。

⬆➡ヒルは獲物を見つけると、カラダをよじ上って血を吸い始めるのだ。振り払わないと、ゆっくりと、だが確実に体力を奪われるぞ。

おびただしい数 おぞましい姿

無限に湧き出る 血を吸う悪魔

『biohazard 0』を予約して体験版をゲット!!

8月上旬から『biohazard 0』の体験版プレゼントが実施されているぞ。これはお店で『biohazard 0』を予約するか、『biohazard』を買うと手に入るというキャンペーンなのだ。数量限定のうえ、一部店舗では実施していないこともあるのでお店に確認しよう。

©CAPCOM CO.,LTD.2002 ALL RIGHTS RESERVED.

新たなエリアが見え隠れ…ここはいったいどこ?

これまでの紹介では、猟奇事件の調査に乗り出したレベッカたちS.T.A.R.S.ブラヴォーチームが山中で遭難し、大破した軍の囚人護送車に出くわすことがわかっている。ところが、ここで紹介するエリアは、もはや列車の中ではないようだ。はたしてこれらのエリアは、どんな局面で訪れることになるのだろうか?

⬅⬇窓のない石壁に囲まれ、ランプの明かりが揺れる部屋。仮設のベッドが並ぶ様子などから、おそらく地下ではないかと思われるが……。

地下?

⬇流れる水は下水だろうか? この部屋も同じような石壁に囲まれている。

➡こんな場所にも容赦なくゾンビが現れる。袋小路に追いつめられるのだけは避けたい。

ダイニング?

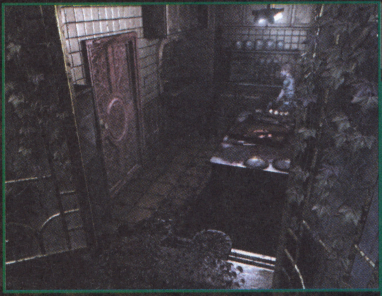

⬆➡厨房のような場所と、続くダイニングのような場所。机の上に皿が並べられたままということは、突然この部屋に何かが起こったのか?

娯楽室?

⬆かつては人の笑い声が響いた部屋のようだ。スクリーンには、いまも何かが映るのだろうか?

牢獄?

⬆鉄格子が並ぶ様子から牢獄のような場所と考えられる。ひとりでは開けられない鉄格子も、ふたりで協力すれば開けられるようになるのだろう。

便所?

この人物は?

『0』には、いままでの『バイオ』シリーズには見られない、一風変わった雰囲気の美青年が登場するようだ。敵か味方か? じつはこの美青年が『biohazard 0』の物語の中で大きなカギを握る人物だというのだが……。

暗雲を呼び寄せる不思議な人物

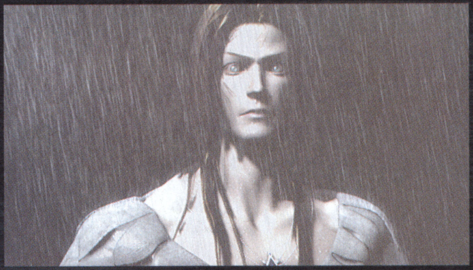

⬆降りしきる雨の中、虚空を見つめる美青年。どこか現実離れした印象が強いのは、白装束のせいだけではないだろう。

⬆広げた腕の向こうには、砂嵐を映すモニターが見える。何かの管制室だろうか。

⬅⬆美青年が丘の上に立つと突然雨が降り出した。彼が呼び寄せたこの雨と、ヒルとともに訪れた雨の関連性は?

はみだしおたより
この本、腸おもしろいー(神奈川県・リンクの親友)
●腸いいでしょ? 消化ぁ、よかったかぁ。

ニンテンドーゲームキューブ

アドベンチャー	2003年発売予定	カプコン	GBAケーブル対応 / モデムアダプタ対応 / ブロードバンドアダプタ対応
アクション・ホラー	価格未定	プレイ人数・1	使用ブロック数・未定

BIOHAZARD 2
バイオハザード

他機種で200万本以上売れた『BIOHAZARD 2』がゲームキューブに完全移植で登場。舞台は1作めの2カ月後のラクーンシティ。街からの脱出を計るふたりの主人公の物語だ。

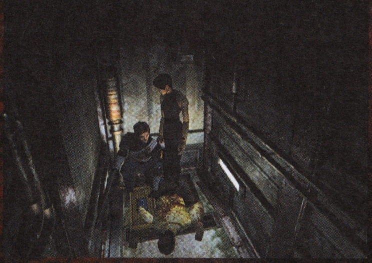

⬅前作には登場しないクリーチャーもめじろ押し。写真のリッカーは、驚異的な跳躍力を活かして主人公に襲いかかるぞ。

クリーチャーの脅威!!

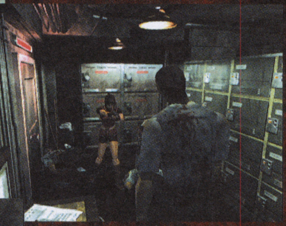

⬆物語前半は警察署の中が舞台。かつては市民を守る使命に燃えていた人々がいまは……。

巨大な敵!!

⬅地下道の向こうに姿を現したのは巨大なワニ！ いったいどう応戦すればいい？

恐怖に支配された街の中でふたりの物語が絡みあう……

新米警官レオンと、『biohazard』の主人公クリスの妹クレア。『2』の最大の特徴は、ふたりの主人公それぞれの物語が楽しめる点だ。レオン編をプレイし、クリアーしたデータを引き継いでクレア編を始めると、クレア編だけをプレイしたときとは違った物語になるぞ。これはクレア編からプレイを始めた場合も同じなのだ。

ニンテンドーゲームキューブ

アドベンチャー	2003年発売予定	カプコン	GBAケーブル対応 / モデムアダプタ対応 / ブロードバンドアダプタ対応
アクション・ホラー	価格未定	プレイ人数・1	使用ブロック数・未定

BIOHAZARD® 3 LAST ESCAPE
バイオハザード3ラストエスケープ

『biohazard』の主人公ジルのその後が描かれた『3』もゲームキューブに完全移植されるのだ。舞台はラクーンシティ、時期は1作めの2カ月後。つまり『3』は、『2』の物語と同時期の物語なのだ。

状況判断が重要

『3』ではプレイ中、突然画面の色が反転し、ライブセレクションと呼ばれる選択肢が登場することがある。制限時間以内に選んだ答えによって物語が分岐するのだ。危機的状況下での緊迫感が大幅にアップ！

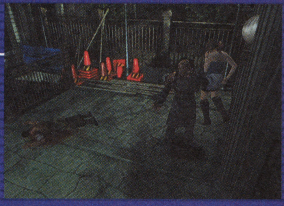

⬆時間内に選択しなかった場合、より危機的な状況にさらされることも！

燃え上がる街を舞台にジルが再び立ち上がる!!

⬆いわゆる洋館事件の真相を追ってラクーンシティに残っていたジルが、再び危機に遭遇するのだ。

ジル・バレンタイン

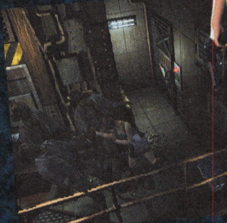

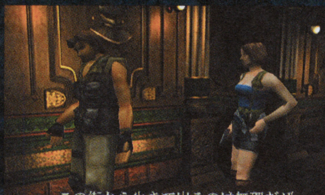

……この街から生きて出るのは無理だぜ

⬆探索を進めるジルの前に、兵士姿のナゾの男が登場。どうやらジルに忠告を与えているようだ。彼は敵になるのか味方になるのか？

⬇醜悪な姿、破壊的な威力の武器、そして圧倒的なスピードを兼ね備えた最悪の敵、"追跡者"登場！

©CAPCOM CO.,LTD.1998,2003 ALL RIGHTS RESERVED. ©CAPCOM CO.,LTD.1999,2003 ALL RIGHTS RESERVED.

ニンテンドー ゲームキューブ®

スポーツ	11月発売予定	アイドス・インタラクティブ	GBAケーブル対応	
			モデムアダプタ対応	
ゴルフ	価格6800円	プレイ人数・1～4	ブロードバンドアダプタ対応	使用ブロック数・10

遊び心が詰まったリアルタイプゴルフゲーム登場！

わいわいゴルフ

⬅グリーンでのプレイもリアル。キャディはコミカルだけどね。

⬅ベストなタイミングでショットを打つと、こんなエフェクトが表示される！

本格的なゴルフゲームのリアルさと、アイテムを装備してのスーパープレイが楽しめるゴルフゲームが登場！　モードも多彩で、トーナメントで勝ち抜くと新しいプレイヤーやアイテムが入手できるツアーモード、課題のクリアーを目指すミッションモードなどのミニゲームもあるぞ。

Cスティックでショットを打つのだ！

⬆➡タイミングよくCスティックを引いてから押し出すという操作で、リアルなスイング感を出すことに成功している。

➡プレイ結果によってさまざまなリアクションを取る。

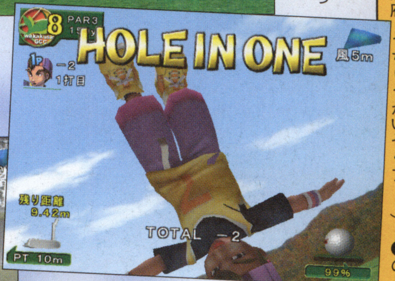

個性的なキャラクターが登場！

70種類以上のアイテムが出現！

アイテムは約70種類あり、クラブやボール、アクセサリーなどに分類される。これを装備すると一部の能力が上昇したりして、信じられないほどのスーパープレイをくり出せるのだ。さらに、使い続けると熟練度が上がり、より効果が増すぞ。

レインボーボールでスーパーショット！

⬆ボールが七色の虹を描くレインボーショット。効果は謎だがとてもキレイだね！

ピコピコハンマーでショット!?

⬆クラブの一種、トイクラブだ。打てるの？

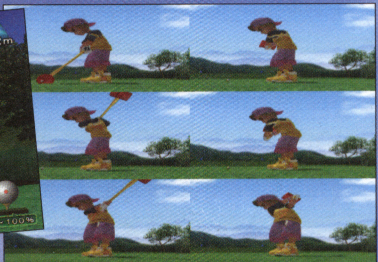

⬆トイクラブでショットした瞬間を撮影！

世界各地のコースを巡ってプレイできるぞ！

キャニオンバレー

⬆砂漠の岩山だらけの場所に作られたわりと難しいコース。

ブルーオリンパス

⬅壮大な山々から吹き降ろされる風が特徴のコース。

リゾートリンクス

⬅南国の島のリゾート地プレイできる！

➡紅葉も見られる若草GCCというコースだ。

⬆コースにはこんな鳥も出現したりするのだ！　球を当てないように。

プレイヤーは総勢16名

世界中から個性豊かなゴルファーが参戦してくるのだ！　ツアーモードで勝利すればニューキャラクターを入手できる。ゴルファーだけじゃなくキャディさんも変わっているぞ。

日下美帆

⬅パワーと体力はないがコントロールは抜群。

北村芳樹

⬅若手アイドルグループのメンバーなのだ！

キャディも個性的！

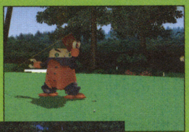

➡ロボットのキャディもいるぞ。

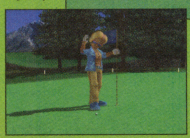

⬅強引なサーファーなのだ。

Wai Wai Golf © Telenet Japan Co. Ltd. 2002. Published by Eidos Interactive KK 2002. Developed by Telenet Japan Co. Ltd. Wai Wai Golf, Eidos Interactive and the Eidos logo are trademarks of the Eidos Group of companies. All rights reserved.

はみだしおたより

のそなきゃハゲてやるー！（大阪府・うちゅうかいぞくプィ～）●のそました。

はみだしおたより

初投稿です。よろしくお願いします。（長野県・ふたご）

●初回答じゃないですが、よろしくお願いします……。

ニンテンドー ゲームキューブ

アクション	冬発売予定	コナミ	GBAケーブル対応	ー
パーティーゲーム	価格6800円	プレイ人数・1～4	モデムアダプタ対応	ー
			ブロードバンドアダプタ対応	使用ブロック数・未定

マッスルちゃんぴょん 筋肉島の決戦（仮）

4人対戦もできちゃうスポーツ&バラエティー

『マッスルちゃんぴょん』は最大4人同時プレイが可能。規定回数の勝利を目指すモードや総合ポイントを競う大会モードなど計4つのモードがある。

⬆コロシアム以外にもいろいろな場所がある。

⬇これがゲームの舞台となる、筋肉島の全景だ。

テレビでおなじみの芸能人や有名人が一堂に会し、スポーツ格闘技で熱い闘いをくり広げるパーティーゲームが登場！ 舞台となる筋肉島には多くの施設があり、各競技で記録を狙うだけでなく、ショップでアイテムを購入したりすることもできるのだ。オリジナルキャラを作成すること可能だぞ。

⬅楽しい競技がてんこ盛り。記録更新にチャレンジしよう。

個性的なキャラクターを操作し、21種の競技で勝負！

ハイパワーフォース

⬅対戦相手を振り切って、スイッチを押すべし。

芸能人やお笑いタレントが多数登場。エディットも可能だ。

➡キャラ作成時は顔のパーツ単位まで選べるのだ。

ストラックアウトパニック

➡的にボールをぶつけてポイントを競う競技だ。

⬅ショップを活用してさらに上の記録を狙おう。

ニンテンドー ゲームキューブ

アドベンチャー	12月発売予定	アスミック・エース エンタテインメント	GBAケーブル対応	ー
アニメ	価格未定	プレイ人数・1	モデムアダプタ対応	ー
			ブロードバンドアダプタ対応	使用ブロック数・未定

ルパン三世 海に消えた秘宝

国民的アニメ『ルパン三世』のオリジナルストーリーがゲームキューブで楽しめる

おなじみのアニメ『ルパン三世』がゲームキューブに登場！ 物語はアクション性の高いイベントを交えつつアニメーションを盛り込んだアドベンチャー形式で進行。背景500カット、動画総数15000枚という大ボリューム！ これはファンならずと

本作品に登場するオリジナルキャラクターたち

テオ ➡水への恐怖心を持つ本作の主人公。

リアナ ⬅気が強く活発な13歳のヒロイン。

クラーク ⬅テオの祖父で海洋考古学の研究をしている。

ザーイ ↗世界海洋汚染研究所所長を務める冷酷な男。

コスタス ⬅ギリシャの港町で1、2を争う凄腕の潜水夫。

"海の民"の遺産をめぐる、冒険活劇アドベンチャー

ハイクオリティーな動画

⬅動画は本家トムスエンタテインメントが担当。

豪華声優陣による

フルボイス仕様

➡声優はおなじみのレギュラー陣が総出演なのだ。

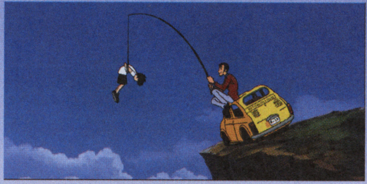

⬅ルパンたちが狙う海の民の遺産とは果たしてなんなのか!?

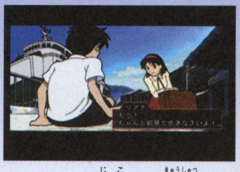

⬆フェリー事故から救出されたリアナが物語の鍵を握る！

⬇ルパン現れるところにこの人あり！ 銭形警部の雄姿。

©2002 KONAMI ©D9 © モンキー・パンチ/TMS・NTV ©2002 Asmik Ace Entertainment Inc.

ニンテンドー ゲームキューブ

RPG	9月12日発売予定	セガ	GBAケーブル対応	―
冒険・SF	価格6800円(モデムアダプタセット 9800円)	プレイ人数・1~4	モデムアダプタ対応	―
			ブロードバンドアダプタ対応	使用ブロック数・25

PHANTASY STAR ONLINE
ファンタシースターオンライン
EPISODE I&II

ゲームキューブ初のオンラインRPGが遂に登場

インターネットを通して、全世界のプレイヤーたちと冒険が楽しめる『ファンタシースターオンライン』がいよいよ発売。ほかのプレイヤーとコミュニケーションを取り、協力して冒険する感覚はじつに新鮮で楽しい。未知なる出会いがキミを待っている！

⬅まずはお好みのキャラクターを作ろう。

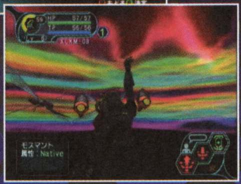
➡マグの力を解放するフォトンブラスト。

オンラインモード

電話回線を使ってサーバーに接続し、オンラインプレイを楽しむモード。プレイヤーどうしで冒険を進めるのだ。

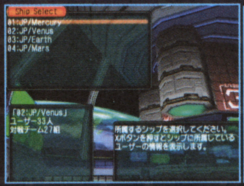
⬅接続したらまずはサーバーを選択する。人数の確認もできるぞ。

➡ロビーにはプレイヤーが集まっている。気軽に声をかけてみよう。

オフラインモード

ネットに接続せずに遊ぶ従来のスタイル。ひとり用のシングルモードと最大4人で遊べるマルチモードがある。

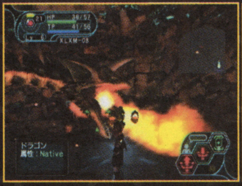
⬅まずはこちらで少し遊んで、ゲームに慣れておくといいかも。

➡エピソード2では、VR訓練をクリアーするのが目的となるぞ。

注意 オンラインモードを楽しむためには！？

オンラインモードで遊ぶためには、ゲームソフトとモデム、プロバイダ登録が必要。お金と設定が必要なので大人に相談してみよう。

必要なもの
- プロバイダ契約
- モデムアダプタ
- ハンターズライセンス

ニンテンドー ゲームキューブ

アドベンチャー	8月9日発売	任天堂	GBAケーブル対応	―
冒険	価格6800円	プレイ人数・1	モデムアダプタ対応	―
			ブロードバンドアダプタ対応	使用ブロック数・3

DISNEY'S
ミッキーマウスの不思議な鏡

カガミのカケラをたくさん集めて鏡の世界から脱出しよう！

『ミッキーマウスの不思議な鏡』は、お化けのせいで鏡の世界に閉じ込められたミッキーが、もとの世界に帰るために冒険するアドベンチャーゲームだ。画面上のドアやスイッチなどにカーソルを合わせ、ボタンを押すだけのカンタン操作。砕け散ったカガミのかけらをすべて集めることができるかな。

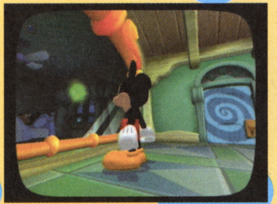
⬅カガミのすぐ向こうにはもとの世界が……。

カーソルだけの簡単操作

⬆操作は基本的にアナログパッドとAボタンだけ。誰でも楽しく遊べる。

⬆状況に応じて調べる、開ける、拾うなど、アクションが変化する。

トリックポイントを見逃すな

カーソルが☆マークになったら、トリックポイントの合図。エナジースターがないと解けないぞ。

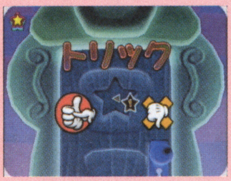

⬅ドアの前でカーソルが☆マークに！

キーアイテムはこの3つ

とびらのカギ

⬅カギのかかったドアを開けるために必要。1回使うとなくなる。

かがみのカケラ

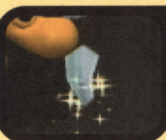
⬅現実の世界につながる鏡の破片。これを集めるのがゲームの目的。

エナジースター

⬅不思議な力を持つアイテム。さまざまな謎を解くために必要だ。

はみだしおたより
クロスレビュアーのデビル藤原さんの着ているユニフォームは、ユベントスですか？（山形県・横山拓史）
●そのとおり！ 正解です。正解だけど景品はありません……。

©SONIC TEAM/SEGA ©2002 Nintendo Game by Rare.Rareware logo is a trademark of Rare. ©2002 Disney Licensed to Nintendo.Developed by Nintendo and CAPCOM.

はみだしおたより

教えてください！（秋田県・プリプリ）　●な、何を教えればいいんでしょうか？　アレのこと？　それとも……？　ちゃんと具体的に書いて～！

ニンテンドー ゲームキューブ

アクション	9月6日発売予定	ユークス	GBAケーブル対応 / モデムアダプタ対応 / ブロードバンドアダプタ対応 / メモリーカード59同梱
プロレス	価格6800円	プレイ人数・1～4	使用ブロック数・14

WRESTLEMANIA X8
レッスルマニアエイティーン

WWEを忠実に再現！ ファンも納得のデキ

アメリカのWWEをモチーフにしたプロレスゲームが登場だ。選手はすべて実名で、本人さながらのリアルな動きを実現。本場のアメリカンプロレスを堪能しよう。

⬆選手の入場シーンも完全再現。ファンにはたまらない演出だね。

30人以上のスーパースターがすべて実名で登場

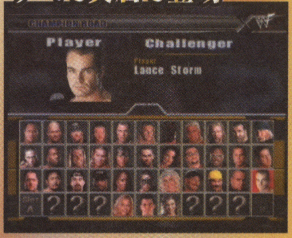

⬅デフォルトで36人のスーパースターが使用できる。

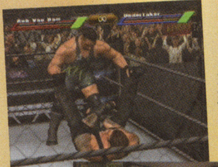

⬅選手の得意技もしっかり再現。

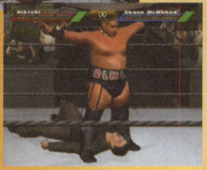

⬅技をかけられても返し技で逆転可。

ニンテンドー ゲームキューブ

アクション	発売日未定	セガ	GBAケーブル対応 / モデムアダプタ対応 / ブロードバンドアダプタ対応 / メモリーカード59同梱
対戦格闘	価格6800円	プレイ人数・1	使用ブロック数・未定

GRAND HEAT
グランドヒート

⬅交差点も躊躇せずアクセル全開で走れ。

➡さまざまなタイプの車種があるぞ。

一般道を走行するシンプルなルールのもと、逆走や幅寄せなどの危険な走りをするほどポイントを稼げる爽快なドライビングゲームが登場！

スリリングな走りでポイントを稼げ！

⬆幅寄せなどをすると左下のゲージが上昇。満タンでブースト使用可能だ。

⬇クラッシュしてしまうとゲージが減少。タイムロスにもなるので気をつけよう。

ニンテンドー ゲームキューブ

アクション・アドベンチャー	10月発売予定	任天堂	GBAケーブル対応 / モデムアダプタ対応 / ブロードバンドアダプタ対応 / メモリーカード59同梱
ホラー	価格6800円	プレイ人数・1	使用ブロック数・未定

ETERNAL DARKNESS
エターナルダークネス
―招かれた13人―

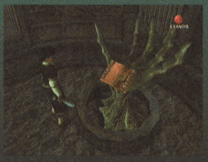

⬅この書物が物語のカギを握る。

禁断の「エターナルダークネスの書」に潜む恐怖

禁断の書を見てしまった主人公が、さまざまな時代で恐怖の追体験をするサイコアドベンチャーがゲームキューブで登場。

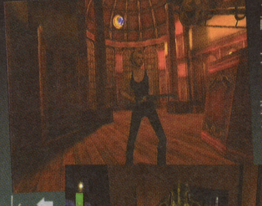

⬅時代によって武器や敵も大きく変わる。

➡数奇な運命に巻き込まれてしまうロイヴァス家の3人。

⬆18世紀アメリカのステージ。モンスターの怪光線に注意せよ。

ニンテンドー ゲームキューブ

アクション	9月13日発売予定	ケムコ	GBAケーブル対応 / モデムアダプタ対応 / ブロードバンドアダプタ対応
パズル	価格5800円	プレイ人数・1～2	使用ブロック数・4

エッグマニア
つかんで！まわして！どっすんぱず～る!!

⬆単純で奥深い落下型パズル。ステージによって仕掛けもいろいろ。

⬅下からは水が迫るが、あせらずしっかり積むべし。

⬅全ステージクリアーを目指そう。

ブロックをキャッチしてどんどん積み上げよう

➡ひたすら爆弾を投げあうおまけゲームも遊べる。

落下してくるブロックを積み上げ、上空にあるゴール地点を目指す対戦型パズルが登場。不安定な積みかたをすると足場が崩れてしまうので、ただ高く積めばいいというわけではないぞ。

The names of all World WrestlingEntertainment televised and liveprogramming, talent names, images, likenesses, slogans and wrestling moves and all World Wrestling Entertainment logos are trademarks which are the exclusive property of World Wrestling Entertainment, Inc. ©2002 World Wrestling Entertainment, Inc. All Rights Reserved. Game and Software c 2002 THQ/JAKKS Pacific LLC. Used under exclusive license by THQ/JAKKS Pacific, LLC. Developed by Yuke's Co., Ltd. Yuke's Co. and its logo are trademarks of Yuke's Co., Ltd. JAKKS Pacific and the JAKKS Pacific logo are trademarks of JAKKS Pacific, Inc. THQ and the THQ logo are registered trademarks of THQ Inc. All Rights Reserved. ©YUKE'S c 2001 CRITERION SOFTWARE LTD. Published by SEGA CORPORATION.Developod by CRITERION SOFTWARE LTD. GRAND HEAT is a Trademark of SEGA CORPORATION,2002.SEGA is a registered Trademark of Sega Corporation ©2002 Nintendo Game developed by SiliconKnights Inc. ©2002 HotGen Studios Limited. All rights reserved.The Eggo Mania logo and the HotGen Studios logo are the registered trademarks of HotGen Studios Limited.

ニンテンドー ゲームキューブ

アクション・RPG / カードバトル・ファンタジー | 冬発売予定 / 価格未定 | フロム・ソフトウェア / プレイ人数・1～2

GBAケーブル対応 / モデムアダプタ対応 / ブロードバンドアダプタ対応 / 使用ブロック数・未定

RUNE II ルーン

カードから放たれるクリーチャーを操って戦うアクションRPGの最新作。バトルマップと通常マップの境がなくなり、より戦略性と柔軟性が試されるようになったぞ。

主人公のリズ

カードバトルが融合したアクションRPG第二弾

⬅新登場の変化系カードを使うと、なんとクリーチャーに変身。

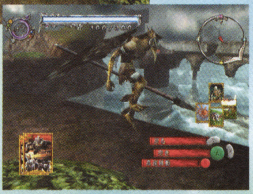
⬆バードマンに変身すれば、川なども越えられるのだ。

⬆新属性“機”のチカラを持つクリーチャー、サブノック。変形しながらレーザー光線を放ち、周囲の敵を一掃するぞ。

ニンテンドー ゲームキューブ

アクション / 対戦格闘 | 9月5日発売 / 価格6800円 | カプコン / プレイ人数・1～2

GBAケーブル対応 / モデムアダプタ対応 / ブロードバンドアダプタ対応 / メモリーカード59同梱 / 使用ブロック数・2

UFC 2 TAPOUT final spec.

総合格闘技大会『UFC』を題材にした対戦格闘ゲーム。総勢28人による、夢のバトルがリング狭しとくり広げられるぞ！

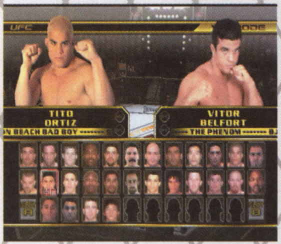
⬆リコ・ロドリゲス、マット・セラなど格闘ファンにおなじみの選手が登場。

総勢28名による死闘がくり広げられる!!

⬅ダン・スバーンのチョークが炸裂！

⬅どんな状況でも一発逆転が可能なゲームだぞ。

⬅エディットでお好みの選手も作れるぞ。

ニンテンドー ゲームキューブ

パーティーゲーム / ボードゲーム | 11月発売予定 / 価格未定 | アスミック・エース・エンタテインメント / プレイ人数・1～4

GBAケーブル対応 / モデムアダプタ対応 / ブロードバンドアダプタ対応 / 使用ブロック数・未定

ドカポンDX -わたる世界はオニだらけ-

あの手この手でライバルを出し抜き、トップを目指すボードゲーム『ドカポン』がゲームキューブで復活。友情が壊れないよう注意せよ。

ボードゲームの人気シリーズが帰ってきた!!

⬆モンスターの着順を賭ける“大激走！モンスターレース”の一幕。

⬅神経衰弱ゲーム。イベントやミニゲームも盛りだくさんだ。

⬆敵との戦闘もある。戦闘は出した手の相性で勝負が決まる。

ヒキョーが正義！

⬆フィールドが3D化されて立体的になり、より戦略性もアップ。

ニンテンドー ゲームキューブ

アクション / テニス | 8月29日発売 / 価格6800円 | コナミ / プレイ人数・1～4

GBAケーブル対応 / モデムアダプタ対応 / ブロードバンドアダプタ対応 / メモリーカード59同梱 / 使用ブロック数・3

WTA TOUR TENNIS PRO EVOLUTION WTAツアーテニス プロエボリューション

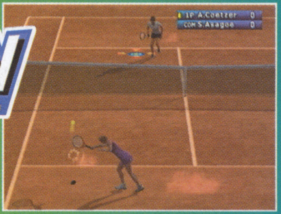
⬆“やる気”と“冷静さ”が試合の流れで増減、能力が変わるのだ。

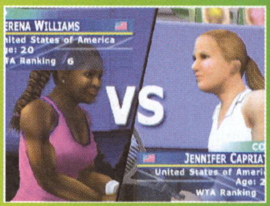
⬅ゲームモードは3種類。コートの女王を目指せ！

超リアルな本格テニスゲームが登場！

WTA認定の本格女子プロテニスゲーム。WTA界で活躍する20名の選手がすべて実名で登場する。リアルなスタジアムと選手の動き、演出効果が試合を盛り上げてくれるぞ！

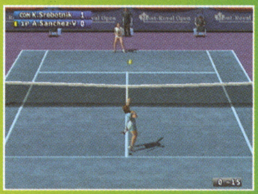
⬅スマッシュを相手コートへ決めろ！

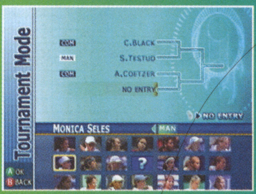
⬅自分でトーナメントを開催することも可能。

はみだしおたより

友だちに図書カードを見せたら、「えっ？ これ誰？」って言ってました。（愛知県・時依区）

●「え？ 知らないの？ 水ピンだよ！ コレ知らないと流行に乗り遅れるよ！」って言ってやりましょう。

©2002 FromSoftware,Inc. All rights reserved. ©2002 Crave.Under licence from Zuffa,LLC.Published and disttributed by Capcom under licence from Crave ©2002 Asmik Ace Entertainment Inc./TYCOON
©KONAMI & Konami Computer Entertainment Osaka "WTA Tour Tennis Pro Evolution" is an Officially Licensed Product of WTA Tour,INC. Produced by Konami Computer Entertainment Osaka,Inc.

はみだしおたより

期末テスト。いい点取れば母さんに『マリオ』買ってもらえたのに、結果は×。『マリオ』の代わりにゲンコツをもらいました。（埼玉県・チーピ姫）

●期待を裏切らない、見事なまでのオチですな。

ニンテンドー ゲームキューブ

アクション	9月26日発売予定	セガ	GBAケーブル対応 / モデムアダプタ対応 / ブロードバンドアダプタ対応
サッカー・SF	価格5800円	プレイ人数・1〜4	使用ブロック数・5

SEGA SOCCER SLAM セガ サッカースラム

チョップやパンチ、スライディングで相手を攻撃できる、とっても過激な超人サッカーゲーム。試合中はどんなに激しい攻撃をしても、絶対に反則を取られないのだ。

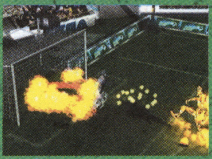

⬅条件がそろうと必殺技が出せるぞ。

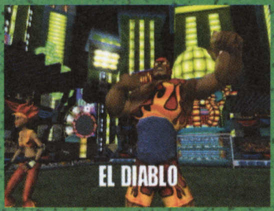

⬅1チームは3人とキーパーで構成されているのだ。

ニンテンドー ゲームキューブ

RPG	2002年発売予定	セガ	GBAケーブル対応 / モデムアダプタ対応 / ブロードバンドアダプタ対応
冒険・ファンタジー	価格未定	プレイ人数・1	使用ブロック数・未定

エターナルアルカディア レジェンド

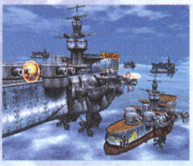

➡空中に浮かぶ巨大戦艦。敵か味方か!?

空を飛ぶ海賊・ヴァイスとなって、古代の秘宝を捜す冒険に出るRPG。この宝は悪の帝国が執拗に捜し求めている危険な物体。仲間たちと協力して、未知の大空へと航海を始めよう。

⬅ヴァイスは巨大な刀を巧みに操って敵と戦うのだ。

ニンテンドー ゲームキューブ

レース	9月12日発売予定	アクレイムジャパン	GBAケーブル対応 / モデムアダプタ対応 / ブロードバンドアダプタ対応
コンボイ	価格5800円	プレイ人数・1〜2	使用ブロック数・3

18WHEELER エイティーン ホイラー

18輪の大型トラックを運転し、アメリカ大陸を横断しよう。道をふさぐ乗用車や障害物はフッ飛ばせ！

⬆超迫力のモンスタートラックで、思いっきり大爆走しよう！

⬅目指す目的地はサンフランシスコ。早く西海岸が見たいぜ。

ニンテンドー ゲームキューブ

アクション	11月発売予定	バンダイ	GBAケーブル対応 / モデムアダプタ対応 / ブロードバンドアダプタ対応
プロレス・アニメ	価格6800円	プレイ人数・1〜4	使用ブロック数・未定

キン肉マンII世 second generations ニュージェネレーション 新世代超人VS伝説超人 レジェンド

人気コミック『キン肉マン』の新旧さまざまな超人が大集合！ イギリス出身の人気超人、ケビンマスクとその父親のロビンマスクも登場するぞ。

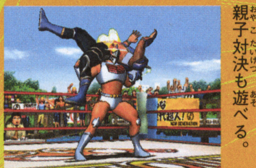

⬅ロビンとケビンの親子対決も遊べる。

夢の超人対決を存分に楽しめちゃう

⬅必殺技が決まると、大迫力のアニメーションに！

ニンテンドー ゲームキューブ

アクション	8月8日発売	アクレイムジャパン	GBAケーブル対応 / モデムアダプタ対応 / ブロードバンドアダプタ対応
野球	価格5800円	プレイ人数・1〜4	使用ブロック数・59

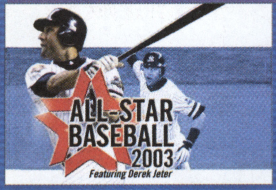

オールスターベースボール2003

メジャーリーグが熱いっ!!

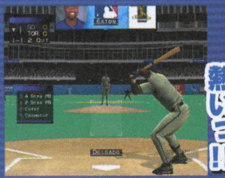

➡遊んでいるうちにメジャーに詳しくなれる！

収録されているメジャーリーグ選手はなんと900名以上。自作オリジナル選手をチームに入団させてリーグ戦を戦うこともできるのだ。

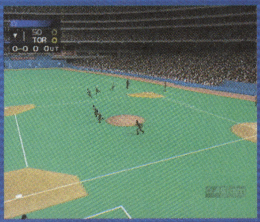

⬅メジャーリーグの象徴とも言える巨大スタジアム！

ニンテンドー ゲームキューブ

テーブルゲーム	8月9日発売	アテナ	GBAケーブル対応 / モデムアダプタ対応 / ブロードバンドアダプタ対応
麻雀	価格6800円	プレイ人数・1	使用ブロック数・6

SINCE 1993 KIWAME THE PROFESSIONAL MAHJONG SIMULATOR 極麻雀DXII — The 4th MONDO21Cup Competition —

スカイパーフェクTV！279チャンネルの番組"MONDO21麻雀デラックス"をもとに作られた麻雀ゲーム。番組に登場した16名のハイレベルな雀士が実名で登場し、プレイヤーと対局してくれるぞ。長く過酷なトーナメント戦を制して、優勝の栄光をつかめ！

⬆対局中にはさまざまなムービー映像が臨場感を演出。

⬅プロ雀士との勝負は手ごわいぞ。

ⓒSEGA CORPORATION,2002 ⓒOVERWORKS/SEGA,2000,2002 Original Gameⓒ SEGA,1999 ⓒSEGA/CRI,2000 ⓒゆでたまご/集英社・東映アニメーション・テレビ東京ⓒBANDAI 2002
ACCLAIM ENTERTAINMENT, INC. PRESENT SALL-STAR BASEBALL™ 2003 DEVELOPED BY ACCLAIMSTUDIOS AUSTIN MAJOR LEAGUE BASEBALL AND HALL OF FAME TRADEMARKS AND COPYRIGHTS ARE USED WITHPERMISSION OF MAJ LEAGUEBASEBALLPROPERTIES, INC. AND THE NATIONAL BASEBALL HALL OF FAME, RESPECTIVELY VISIT THE OFFICIAL WEBSITE AT MLB.COM.CMLBPA OFFICIAL LICENSE -MAJORLEAGUE BASEBALL PLAYERS ASSOCIATION. VISIT THE PLAYERS CHOICE ON THE WEB ATWWW.BIGLEAGUER.COM. C ⓒ2002 DONRUSS TRADING CARD CO. ARLINGTON, TX 76011-6333 -PRINTED IN USA ALL-STAR BASEBALL™AND ACCLAIM™ & ⓒ2002 ACCLAIM ENTERTAINMENT, INC. ALL RIGHTS RESERVED. DEVELOPED BY ACCLAIM STUDIOS AUSTIN. PUBLISHED BY ACCLAIM JAPAN ⓒ2002 Athena ALL RIGHTS RESERVED

ゲームボーイ アドバンス

アクション	10月発売予定	任天堂	ゲームボーイアドバンス専用	モバイルアダプタGB対応
コミカル	価格未定	プレイ人数・1～4	バックアップ機能つき	容量未定
			通信ケーブル対応	

星のカービィGBA（仮題）

ぽよんぽよんのカービィが画面狭しと大活躍!!

名作ゲーム『星のカービィ 夢の泉の物語』が超パワーアップ！ アドバンスで遊びやすいように、グラフィックや操作感は練りに練られているぞ。

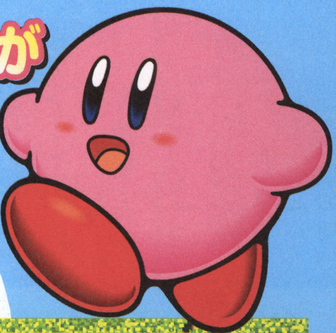

カービィの得意技は吸う！ 吐く!! コピー!!!

丸くてキュートなカービィを操って冒険に出かけよう。アドバンス版としてグラフィックや操作方法を大幅にリニューアル。そのうえ、ゲーム初心者から上級者まで、誰でも楽しく遊べるようにゲームバランスも調整されているのだ。単純な操作だけで、爽快感あふれるプレイを味わえるぞ。アクションゲームが苦手な人も、挑戦してみよう！

⬆➡カービィの動きが滑らかになり、ふわふわ感がより一層増している。

登場するコピー能力は全部で24種類

カービィの得意技はおなじみのコピー能力。敵を吸い込んだら、その敵の能力をカービィの攻撃技として使えるのだ。今作で使えるコピー能力は全部で24種類。遠距離攻撃が可能だったり、空中を移動できたりと、どの技も個性的。ステージや登場する敵に応じて使い分けるといいぞ。現在明らかになっているコピー能力は9種類。ここで紹介した4種類のほかに、ストーン、バーニング、バックドロップ、パラソル、ビーム、ファイアが発表されているぞ。まだ未公開のコピー能力も気になるね！

⬅ファイアカービィ大爆進！『カービィ』最新作には、なんと24種類ものコピー能力が登場するのだ。キミは使いこなせるかな？

マイク

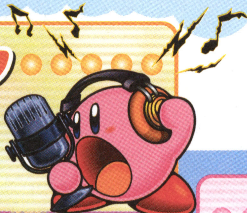

⬇どんな歌声で敵を気絶させるのかな？

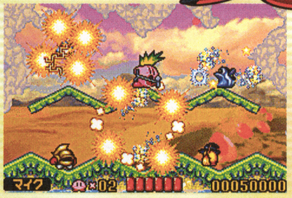

カービィの歌声で敵を倒せる。通常のマイクだけではなく、メガホンやヘビメタマイクも使えるぞ。

ソード

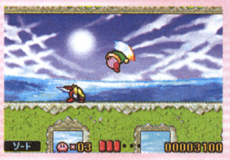

⬅近づく敵にはとっても有効だ。

剣を振り回して敵を倒す能力。ジャンプやスライディング中に使用すると、回転斬りや突きの攻撃が出せる。どれもカッコイイ！

ビーム

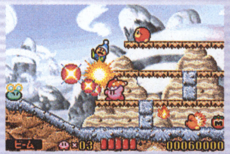

⬅『カービィ』初心者にも使いやすい技だ。

手からビームを発射できる。ビームは斜め上空の広い範囲に放射されるので、遠距離にいる敵を攻撃するときに便利だぞ。

アイス

⬇ジャマな敵はアイス攻撃で氷のブロックにしてしまおう。

クチから冷気を噴射して、敵を凍らせてしまう技。凍った敵をほかの敵にぶつけることもできる。

4人同時に協力プレイだっ!!

なんとアドバンス版では、最大4人までマルチプレイが楽しめる！ 4色のカービィが画面狭しと大暴れするさまは、見ているだけで楽しいぞ。

⬅ドタバタした感じがとっても楽しそう！

はみだしおたより

みんな「山梨県」のことを「山が無い県＝山無県」って言ってるけれど、山いっぱいあるじゃん!!（熊本県・たいちょう2002）

●森林が県土の約8割を占めている、「海の無い県」なんだけどな。

© 1993-2002 HAL Laboratory,Inc./Nintendo

アクション	9月20日発売予定	任天堂	ゲームボーイアドバンス専用 バックアップ機能つき 通信ケーブル対応	モバイルアダプタGB対応 容量未定
コミカル	価格4800円	プレイ人数・1〜4		

ヨッシーの背に乗り 胸ときめく大冒険に出かけよう

『マリオブラザーズ』と『ヨッシーアイランド』が楽しめてしまう『スーパーマリオアドバンス3』の発売日がついに決定！ 今回は発売1ヵ月まえということで、気になる最新情報とあわせてヨッシーの行く手に立ちふさがるモンスターを大紹介だ。

『マリオブラザーズ』で4人対戦も楽しめてしまうのだ

コウノトリが運んできた双子の赤ちゃんのひとりルイージが、クッパ王国の魔法使いにさらわれてしまった。ヨッシーは赤ちゃんルイージを救出するため、残った赤ちゃんマリオとともに、危険なワナと手強い敵が潜む、ヨッシーアイランドに向かうのだった……。

赤ちゃんマリオとヨッシーは 大の仲よし

⬅⬇仲よしのふたりなら、どんな危険な場所にも出むくことができるんだね。

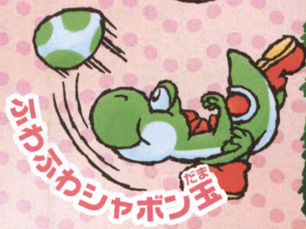

⬆いまだ色あせることのないおもしろさを持つ、2タイトルをセレクト。まさに任天堂の歴史ここにありだ。

⬇オープニングでは赤ちゃんマリオとヨッシーの出会いが語られる。

『スーパーマリオアドバンス3』の最新情報を大公開!!

アイテムでいろいろな乗り物に大変身

へんしんアイテムを手に入れると、ヨッシーが乗り物に大変身しちゃうのだ。モグラタンクで地中を掘り進み、コインをゲットしよう。

ごぞんじヒップドロップが今回も炸裂！

『マリオ』シリーズでおなじみの必殺ワザ！と言えば熱心なファンだったらもうわかるよね。おしりで箱を粉砕するヒップドロップだ。

タマゴを投げてスペシャルフラワーをゲット

ヨッシーのタマゴ投げアクションを使って、スペシャルフラワーをゲットしよう。これを5つ集めると何かいいことが起きるらしいぞ。

はみだしおたより

『スーパーマリオサンシャイン』はアサリの中からシジミを捜すより難しい。（鹿児島県・ムロ）

●そばつゆの中から麦茶を捜すのとどっちが難しいかな？

©1983-2002 Nintendo

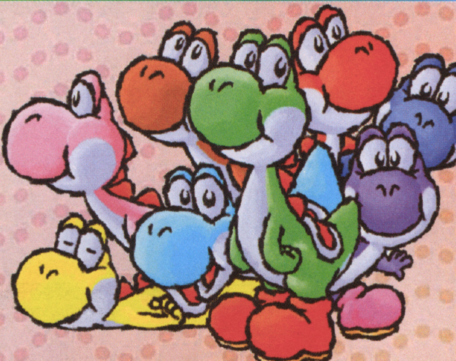

ヨッシーの行く手を阻む敵モンスターを大大大紹介だ〜

ヨッシーと赤ちゃんマリオが向かうことになるヨッシーアイランドは、さまざまなワナがしかけられているだけでなく、100種類以上ものモンスターが潜んでいるとっても危険な場所なのだ。ヨッシーの行く手を阻む強敵モンスターの中には、『マリオ』シリーズでおなじみのモンスターたちもいる。ルイージ救出のためにもモンスターをやっつけて先を急ごう。

大きな口を開け、鋭い牙で襲いかかる パックンフラワー

赤い花に白いはんてん。地上をズリズリ動きながら、とがった牙で襲いかかるパックンフラワー。攻撃を受けると、赤ちゃんマリオが離れてしまう。

水鉄砲で攻撃してくる てっぽーうおー

海や川などの水辺に近づくと水中から顔を出し、ぴゅるる〜っと強力な水鉄砲で攻撃してくるぞ。ここはうまくかわしてとにかく前に進もう。

超巨大なボスモンスター その名はビッグドンブリ

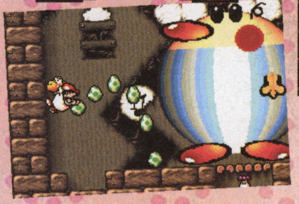

画面からはみだしてしまいそうなボス、ビッグドンブリの登場だ。やっつけるには踏みつぶされないよう逃げつつ、地道にタマゴ投げ攻撃しかない!?

何かに乗ってるモンスター ヘイホー

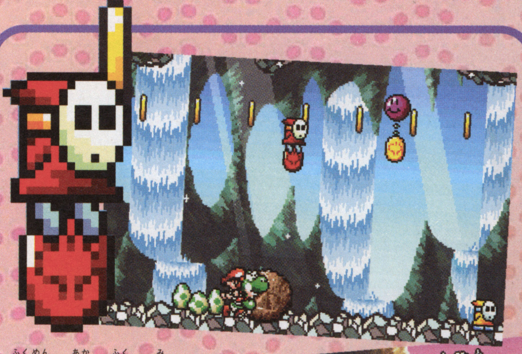

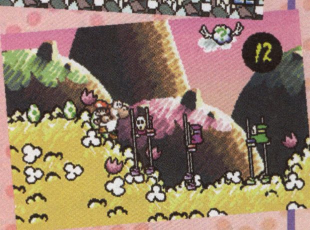

覆面と赤い服で身をかためた不気味ないでたちのヘイホーだけど、いろんなものに乗って登場するぞ。1度攻撃して、竹馬から離さないと飲みこめない。

楽しさいっぱいのミニゲームもあるよ

冒険に疲れたら、ミニゲームでひと休み。いったい何本入っているのか、そしてどんなゲームがプレイできるのか詳細はまだ不明だけど、画面を見る限り期待してソンはなし。

⬅9つの的にヒットすると、必ず何かが起きる? 虫メガネのアイコンが気になるよね。

➡赤ちゃんマリオの顔アイコンが示すように、ボーナスチャレンジはキャラ1UPのチャンス。

はみだしおたより

ガ・ン・バ・レ!(静岡県・よっちゃん)

●ユンケルンバでガンバルンバ(ニセタモリ)。

このまえプールに行ったけど、足をたくさんつってしまいました。（広島県・SOMECHU）
●プールで人の足を釣った〜!?　それは早く警察に行かないと！　えっ？　その釣ったじゃない？

ゲームボーイ アドバンス

RPG	11月21日発売予定	ポケモン	ゲームボーイアドバンス専用	モバイルアダプタGB対応
冒険	価格未定	プレイ人数・1〜2	バックアップ機能つき	容量64メガ
			通信ケーブル対応	

ポケットモンスター® Pokémon ルビー　ポケットモンスター® Pokémon サファイア

宝石のように輝く新たなるポケモンの世界

11月21日の発売日まで待ち切れない『ポケットモンスタールビー／サファイア』。ふたつのタイトルは、どんなに時間がたとうとも失われることのないポケモン世界の輝きを意味しているんだ。物語の舞台となるホウエンやポケモンコンテストなど、まぶしいほどの光を放つ『ルビー』と『サフィア』の魅力を紹介していこう。

今回の冒険の舞台は緑豊かなホウエン地方

『金』、『銀』ではジョウトから冒険がスタートし、『赤』と『緑』の舞台カントーにも行くことができたけど、今作『ルビー』、『サフィア』の舞台はこのふたつの場所から少し離れた水と緑が豊かなホウエン地方。大自然に育まれた野生のポケモンは捕獲しがいのあるものばかりらしいぞ。

金・銀の舞台ジョウト

↑青々と生い茂った木や草が目立つジョウト地方。

赤・緑の舞台カントー

↓レンガ風（？）の建物が立ち並ぶカントー地方。

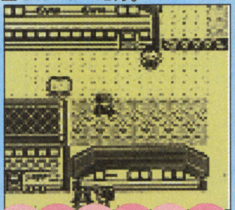

ルビー・サファイアの舞台ホウエン

↑モンスターボールが描かれた建物の前で会話中のトレーナー。これから始まる冒険に胸は高まるばかりだ。

バトルとはひと味もふた味も違うそれがポケモンコンテスト

手塩にかけて育てたポケモンを、互いに披露することでその優劣を競う“ポケモンコンテスト”。気になる競技項目はかっこよさ、かわいさ、うつくしさ、たくましさ、かしこさの5つ。それぞれの項目に見合ったポケモンを出場させるのはもちろんだけど、コンテストで競うのは戦闘能力とは別の要素。つまり自分のポケモンをいかに愛情を持って育てたかが問われることになるのだ。

↑『ルビー』、『サフィア』ならではの新要素、それがポケモンコンテストだ。ノーマルランクから挑戦し、これに優勝すると別の町でさらに上のランクを目指せるぞ。

ポケモンコンテストの競技項目

- かっこよさ
- かわいさ
- うつくしさ
- たくましさ
- かしこさ

コンテストの流れを一部紹介

1 コンテストの内容を係員から聞く

コンテスト会場で受付を済ますとエントリー終了。係員からコンテストの説明を受ける。大事な場面で失敗しないよう、よく聞いておこう。

2 手持ちのポケモンを出場させる

愛くるしいいでたちが印象的なルリリをかわいさコンテストに出場させよう。優勝商品のリボンを手に入れればルリリがますますかわいくなるね。

©2002 Pokémon　© 1995-2002 Nintendo/Creatures Inc./GAME FREAK inc.

ポケモンの特性を使ってバトルを有利に進めよう

『ルビー』、『サファイア』に登場するポケモンにはそれぞれ“とくせい”というものが備わっているのだ。これはポケモンが生まれたときから持っている能力で、バトルのときにこちらが指示を出さなくても、自然に発揮される便利なもの。この“とくせい”をうまく利用すれば、攻撃してきたポケモンにダメージを与えることができるぞ。相手のポケモンの“とくせい”を理解したうえで戦闘に挑もう。

サメハダーのとくせい

サメハダーのとくせいは、その名のとおり“さめはだ”だ。キノココの体当たり攻撃が強力であればあるほど、かえってダメージを受けてしまうぞ。

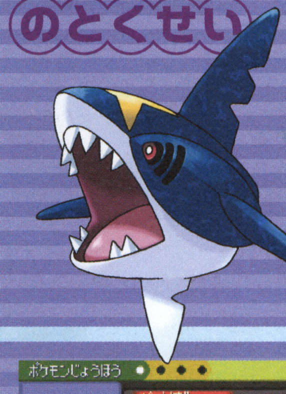

攻撃したのにダメージを受けた!

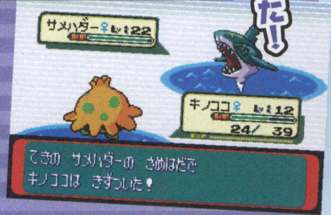

カクレオンのとくせい

カクレオンのとくせいは攻撃すると同タイプになる“へんしょく”。得意ワザも苦手な攻撃も相手と同じになるため、戦いにくい。

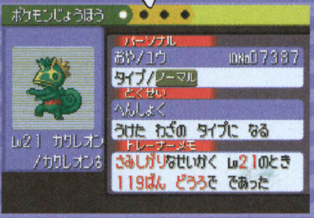

楽しさが止まらない! 3体の新ポケモンを大紹介

ポケモンファイル1 ポチエナ

かみつきポケモン
高さ:0.5メートル　体長:0.7メートル
重さ:13.6キログラム

↓鋭い牙で相手のポケモンをひきさくかみつき攻撃は、まさに強力。

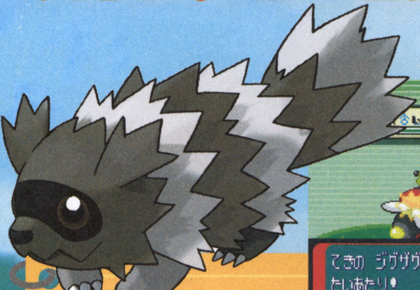

↓まめだぬきポケモンのジグザグマは、体当たりが得意。

ポケモンファイル2 ジグザグマ

まめだぬきポケモン　高さ:0.4メートル　体長:1.3メートル　重さ:17.5キログラム

↑ホウエンの大自然で育ったスバメは捕まえるのに苦労しそう。それだけ捕まえたときの満足感はかくべつ。

ポケモンファイル3 スバメ

こツバメポケモン
高さ:0.3メートル
重さ:2.3キログラム

野生ポケモンをゲットだ!!

ホウエン地方の風景

豊かな水と緑に囲まれたホウエン地方は、海水浴場が楽しめる海岸もあるらしく、多くの人々でにぎわっている。冒険に疲れたらちょっとひと休みなんていうのもいいかもね。

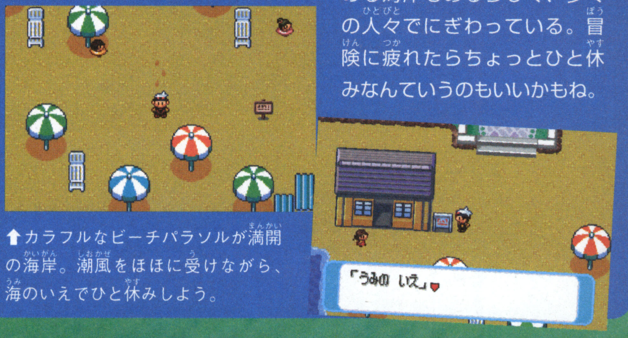

↑カラフルなビーチパラソルが満開の海岸。潮風をほほに受けながら、海のいえでひと休みしよう。

はみだしおたより
おいくつ包みますか?(東京都・ヨッシー極)
●あ……あの……3……3包み!(あがり症な編集者)

ほっほ……。おまえも悪よのう……。(千葉県・お代官様)
●は？ わたしほどの善人はいないと思いますが？(自分で言うなって)

ゲームボーイ アドバンス

アクション・RPG | 冒険 | 発売日未定 | 価格未定 | カプコン | プレイ人数・1～2 | ゲームボーイアドバンス専用 | バックアップ機能つき | 通信ケーブル対応 | モバイルアダプタGB対応 | 容量未定

ロックマンエグゼ3

今回は新ウイルス&新チップとシステム画面を紹介する。写真を見れば、全体的に見やすくなっているのがわかるよね。こんなの見せられたら発売までもう我慢できないって感じ！

新ウイルス&バトルチップを大公開するのだ!!

⬅⬇左の写真の中央が新ウイルスのクエイカー。下の写真はクエイカーとラウンダが同時に攻撃してきたところだ。

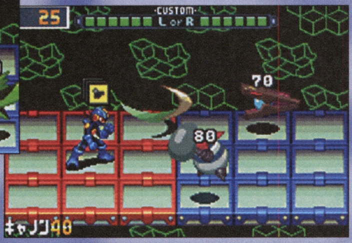

新ウイルス クエイカー出現！

バスティング▶成功

新チップ
ストーンアームをゲット！

⬆➡クエイカーを倒したらストーンアーム1というチップをゲットした。相手に100のダメージを与え、さらに相手の動きを少しのあいだ封じる効果があるようだ。すごく便利な攻撃チップらしいぞ！

これが新PET画面だ！

新しいPET画面は、水色が基調とされていて、アニメ版のPETに近くなっているのが特徴なのだ。レイアウトも細かい部分がいろいろと変更されていて、さらに使いやすさがアップしているぞ！ う～ん、早く使いたいっ！

バグピースとはなんだ？

⬆水色で見やすい感じ。"BUG PIECE"というのは、前作でいうバグのかけらのことだろうか？

ステータス画面

⬆ステータス表示が数字に変わった。

⬅エアシュート1ってどんな効果なんだろうね？

フォルダ画面で新チップ発見！

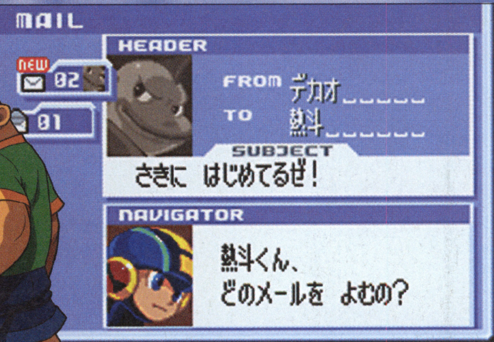

⬆メールに送信者の顔写真がつくようになった。誰からのメールかひと目でわかるので便利だね！

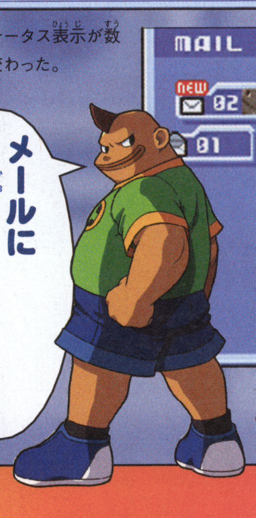

おなじみの仲間たちが大活躍!!

光熱斗&ロックマン

新しい登場キャラクターはいまだ謎だが、前作で活躍した熱斗やロックマンの仲間たちは全員登場するようなので安心しよう。もちろん、メイルやデカオ、やいとの使用ナビは前作と同じだぞ。

⬅熱斗のウイルスバスティングの腕前は超一流なのだ！

桜井メイル&ロールちゃん

⬆➡熱斗の同級生、メイルちゃんとそのナビ、ロールちゃんだ。オペレーターとナビは似るものなのだろうか？ なんか尻に敷かれている感じの熱斗くんとロックマン。

©CAPCOM CO.,LTD.ALL RIGHTS RESERVED.

ゲームボーイ アドバンス

アクション・RPG	10月24日発売予定	ハドソン	ゲームボーイアドバンス専用	モバイルアダプタGB対応
冒険	価格4800円	プレイ人数・1~4	バックアップ機能つき	容量未定
			通信ケーブル対応	

ボンバーマンジェッターズ 伝説のボンバーマン

ボンバーマンの新シリーズ誕生!

『ボンバーマン』の新シリーズはシロボンの兄、マイティが主人公。悪の組織ヒゲヒゲ団を倒すために戦うのだ!

シロボンの兄 マイティが主人公

フィールドは2種類

⬆フィールド上は8方向に移動することができるぞ。

➡町に住む人々から情報を集めて冒険していくのだ。

⬅⬇ダンジョン内は4方向に移動して敵を倒していく。これまでと違って、1画面切り替え方式じゃない場所もある。

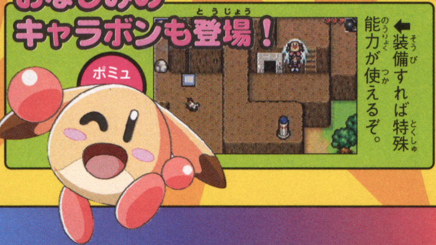

⬅装備すれば特殊能力が使えるぞ。

オープニングシーン

⬆これが現ジェッターズ。マイティが行方不明になって女の子のシャウトとシロボンが加入した。

ゲームボーイ アドバンス

RPG	11月発売予定	アトラス	ゲームボーイアドバンス専用	モバイルアダプタGB対応
冒険	価格未定	プレイ人数・1~2	バックアップ機能つき	容量64メガ
			通信ケーブル対応	

真・女神転生 デビルチルドレン 光の書 闇の書

異世界ヴァルハラを冒険だ!

200X年、東京原宿小学校の6年生である主人公のジンとアキラと仲間たち。校舎に出現した"時のユガミ"からデビルの住む異世界ヴァルハラへと旅立つのであった。

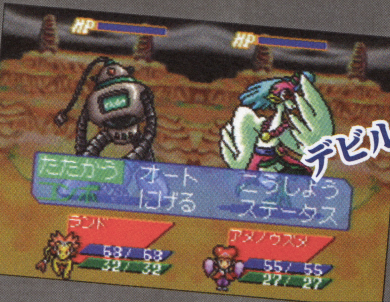

➡ヴァルハラでもデビルが出現! 交渉しだいで仲魔になることも。

異世界でデビルとバトル!

ジュディ

➡反乱軍の一員で、男勝りな面もあるが涙もろく情に厚い。

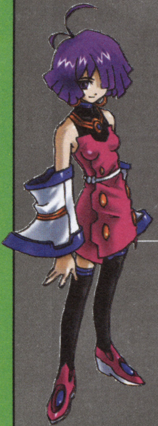

ナオミ

⬅反乱軍のスパイとして行動する。ふだんは酒場で働いている。

➡ヴァルハラの酒場で弾き語りをしているナオミ。

⬆反乱軍の中心として活動しているシュン。みんなのリーダーだ。

➡ヴァルハラのデビルチルドレンで、反乱軍の中心戦力。外見よりもずっと純粋な少年だ。

シュン

⬅ヴァルハラでジュディと出会ったジンたち。

➡ヴァルハラの村でのイベント。どうする?

はみだしおたより

島根県ももっとどんどんあてでほしい!!(島根県・ともとも)

●じゃあとりあえずはみだしおたよりに載せてあげます。

©2002 HUDSON SOFT HUDSON/小学館・テレビ東京・NAS ©ATLUS 2000.2002 ※画面は開発中のものです。

はみだしおたより

こんにちは、ぼくははみだし調査員。先月のはみだしおたよりの数は69ありました。毎月お知らせします。（千葉県・みやうち星人）

●調査ありがとう。でも毎月調査してくれてももう載せないから。

風のクロノア G2 ドリームチャンプ・トーナメント

ゲームボーイ アドバンス

アクション	8月6日発売	ナムコ	ゲームボーイアドバンス専用	モバイルアダプタGB対応
冒険・パズル	価格4800円	プレイ人数・1	バックアップ機能つき	容量32メガ
			通信ケーブル対応	

豊富なアクションがクロノアの魅力だ！

ショットで敵を捕まえてジャンプすると、敵を踏み台にして2段ジャンプができる。それがクロノアの基本アクション。捕まえる敵によっては特殊な効果を発揮するものもあるぞ。これらの行動はおもにパズルステージで行うが、そのほかに3Dボードステージやアスレチックステージなどさまざまなステージがあるのだ。

基本は2段ジャンプ

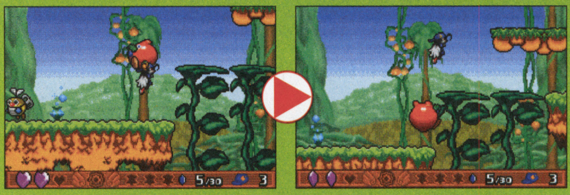

⬅敵を捕まえた状態でジャンプすれば、空中でジャンプできるぞ。

電気を使った体当たり攻撃

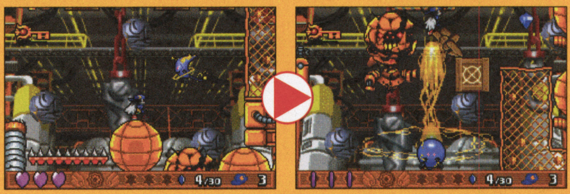

⬅エルビルを捕まえて2段ジャンプすると、上方に体当たりする。

新たなステージがクロノアを待っている

3Dボードステージ

⬆このステージでは、クロノアがボードに乗って突き進むのだ。

水の苦手なクロノアが水中ステージに挑戦!?

⬅水の苦手なクロノアが、潜水スーツを着込んで冒険するぞ！

ミスタードリラーエース MR. DRILLER A ふしぎなパクテリア

ゲームボーイ アドバンス

アクション	8月23日発売予定	ナムコ	ゲームボーイアドバンス専用	モバイルアダプタGB対応
パズル	価格4800円	プレイ人数・1～4	バックアップ機能つき	容量64メガ
			通信ケーブル対応	

“ふしぎなパクテリア”モードが楽しいぞ！

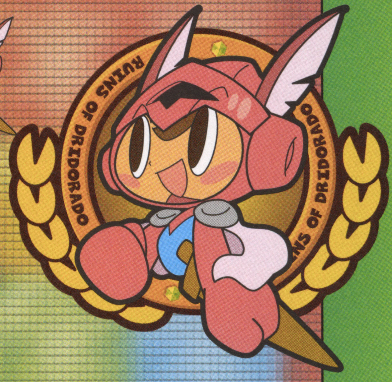

今回は不思議なパクテリアモードの詳細をお伝えする。このモードでは、パクテリアを育てるためのアイテムを得るために専用のステージを掘り進んでいくのだ。ほかのモードと違って一度掘るとエアを1パーセント消費し、時間ではエアは減らないぞ。

パクテリア育成画面

パクテリアは、地底野菜やミューストーン、元気の素を与えることでどんどん成長していくのだ。成長するとドリストーンを作ってくれて遺跡攻略が有利になるぞ！

アイテムをあげればパクテリアが成長するぞ！

⬆ミューストーンを与えて成体に成長したパクテリアなのだ。

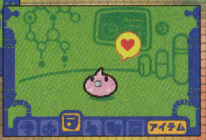

⬇パクテリアを喜ばせて成長させるのだ。

1回掘るごとにエアが1消費する

⬅掘るとエアを消費する。掘る回数を減らさないとダメなのだ。

➡ドリストーンを拾おう。

？部屋でイベント発生！

➡？部屋に入ったらプーカァが出現。倒すとエアがもらえる。

⬅地底人が現れてアドバイスしてくれる。

ⓒ（株）ナムコ

ゲームボーイ アドバンス

アクション	9月6日発売予定	任天堂	ゲームボーイアドバンス専用	モバイルアダプタGB対応
冒険・ファンタジー	価格4800円	プレイ人数・1	バックアップ機能つき	容量64メガ
			通信ケーブル対応	

伝説のスタフィー®

アクションを紹介！

今回はスタフィーの基本操作を紹介するぞ。地上と海中では同じ操作でも行動が変化するのが特徴なのだ。

地上でBボタンで走る！

➡地上で✚ボタン左右とBボタンを押し続けると"だっっしゅ"する。
⬇海中では、✚ボタンとAボタンを押すことで"がんばりおよぎ"をするぞ。

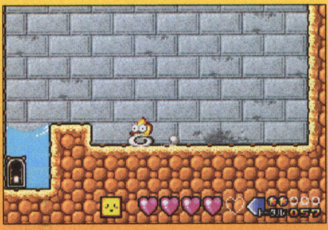

Bボタンでスピンアタック！

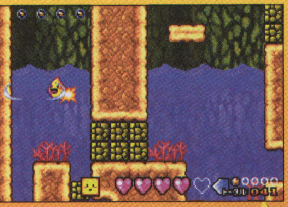

⬅海中でBボタンを押せばスピンアタックだ！

Aボタンでダッシュ！

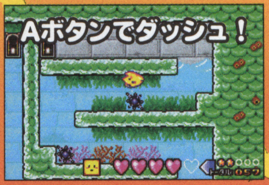

ミニゲームもあるぞ！

⬅ミニゲームをプレイするイベントもある。

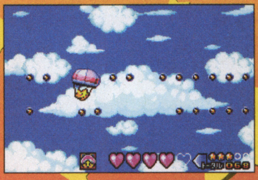

➡ききゅうに乗れるようになったスタフィー。乗り物はほかにもある。

ゲームボーイ アドバンス

RPG	10月発売予定	ナムコ	ゲームボーイアドバンス専用	モバイルアダプタGB対応
冒険・ファンタジー	価格未定	プレイ人数・1	バックアップ機能つき	容量64メガ
			通信ケーブル対応	

テイルズ オブ ザ ワールド なりきりダンジョン2

依頼を受けて冒険だ！

主人公にはさまざまな依頼が入ってくる。それらを受けるか受けないかはプレイヤーの自由なのだ。選択によってシナリオがどんどん変化していくぞ。

⬅プレイヤーに依頼が入った。どうやら何か助けを求めているらしいぞ！

歴代テイルズのキャラクターも登場するぞ！

⬅『テイルズ』シリーズの人気キャラクターが多数登場するのだ！

受けるか受けないかはキミ次第！

⬅依頼は受けてもいいし、受けなくてもいい。

⬆ワンダーシェフになりきって攻撃！

⬇この依頼は依頼主にグラタンを持っていくものらしい。みごと依頼達成だ！

ゲームボーイ アドバンス

RPG	発売日未定	エンターブレイン	ゲームボーイアドバンス専用
コンストラクション	価格未定	プレイ人数・1	バックアップ機能つき
			通信ケーブル対応
			モバイルアダプタGB対応
			容量未定

RPGツクール® アドバンス

自分だけのRPGが手軽に制作できる『RPGツクール』の最新作。今回はダンジョンの作成が大幅に簡単になっているのだ。戦闘画面はサイドビューを採用しているぞ。

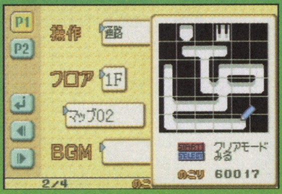

⬆これがダンジョン作成画面なのだ。お手軽に作れるのがウレシイね。

⬅個性的なキャラクターを20人以上使用可能だぞ。

ゲームボーイ アドバンス

アドベンチャー	8月29日発売予定	トンキンハウス	ゲームボーイアドバンス専用
恋愛	価格5800円	プレイ人数・1	バックアップ機能つき
			通信ケーブル対応
			モバイルアダプタGB対応
			容量64メガ

姫騎士物語 Princess Blue

王国を警備する聖騎士団が留守のあいだ、新米騎士である主人公が国を守らなければならないコトに！ かわいいヒロインたちと仲よくなって、王国で起こる事件を解決だ！

⬆キャラクターと会話をすることで、その人物との相性値が変わっていくぞ。

⬅気になる女の子と仲よくなれば、友情から恋に発展するかも。

はみだしおたより

友だちはだまってゲームをすると親に壊されるそうです。（滋賀県・匿名希望）
●ということは、いつも歌いながらゲームをしなきゃならないんだね。たいへんだなあ。

©2002 Nintendo / TOSE ©いのまたむつみ ©藤島康介 ©（株）ナムコ ©2002 ENTERBRAIN,INC. ©2002 TONKINHOUSE キャラクターデザイン：三日月あきら！

はみだしおたより

この本を破れるくらいまで読みまくりました。（岡山県・てつ）
●そこまで読んでくれるなんてうれしいぜ。でもホントに破かないでね。

ゲームボーイ アドバンス

ゲームボーイアドバンス専用 / バックアップ機能つき / 通信ケーブル対応 / モバイルアダプタGB対応 / 容量64メガ

シミュレーション / サッカー / 9月5日発売予定 / 価格5800円 / セガ / プレイ人数・1〜2

J.LEAGUE プロサッカークラブをつくろう! アドバンス

⬆実在Jリーグクラブを率いて、試合を勝ち抜け！

究極の光プレイ!!

特定の条件を満たすと下のような画面になり、光プレイと呼ばれるスーパープレイがくり出されるぞ！

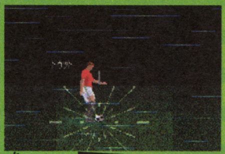
⬅特定の条件を満たせば光プレイが発動。

⬅ドリブルで相手を抜きされ！

監督気分を満喫しよう!!

Jリーグクラブの監督気分を満喫できるシミュレーションゲームが登場。クラブの運営や選手の育成を行い、世界一のクラブを作り上げるのだ！

⬅練習メニューを決めて選手を鍛えろ。

ゲームボーイ アドバンス

ゲームボーイアドバンス専用 / バックアップ機能つき / 通信ケーブル対応 / モバイルアダプタGB対応 / 容量64メガ

シミュレーション / 野球 / 8月8日発売 / 価格5800円 / セガ / プレイ人数・1〜2

プロ野球チームをつくろう! アドバンス

⬆試合中は選手の交代を指示できる。うまく継投して勝利を勝ち取れ。

⬅他球団とのトレードで戦力を補おう。

プロ野球ファンが納得できる完成度

オリジナル球団の経営者（オーナー）となって、日本一を目指すことになるシミュレーションゲーム。選手の育成や人事（新人選手や外国人選手の獲得、コーチの入れ替えなど）、企業への投資などさまざまなことができるぞ。

⬆決定的場面ではこのような画面に！ 果たしてアウト？ セーフ？

ゲームボーイ アドバンス

ゲームボーイアドバンス専用 / バックアップ機能つき / 通信ケーブル対応 / モバイルアダプタGB対応 / 容量64メガ

シューティング / アクション / 10月17日発売予定 / 価格4800円 / コナミ / プレイ人数・1〜4

サイレントスコープ SILENT SCOPE

⬆まずはステージを選択。指示されたとおりに敵を狙撃せよ！

一流のスナイパーとなって敵を狙撃せよ!!

他機種で人気を博したガンシューティングが登場。アドバンス版では、他機種版にないオリジナルのストーリーモードが用意されているぞ。

⬆す速い策敵と精密な狙撃が要求される。手に汗握る緊張感が味わえるぞ。

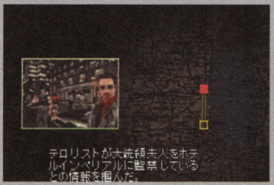
⬆テロリストに拉致された大統領一家を救出するのだ。

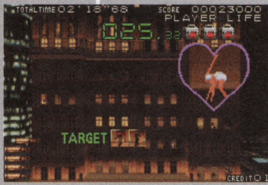
⬅いきなりスコープがハート型になったぞ!?

ゲームボーイ アドバンス

ゲームボーイアドバンス専用 / バックアップ機能つき / 通信ケーブル対応 / モバイルアダプタGB対応 / 容量64メガ

テーブルゲーム / キッズ / 11月1日発売予定 / 価格4800円 / トミー / プレイ人数・1〜4

サンリオピューロランド オールキャラクターズ

キティちゃんやけろけろけろっぴなど、サンリオキャラクターが総出演するすごろくゲームが登場。ピューロランドを舞台にした5つのステージで、ミニゲームやイベントをこなしていこう。

⬅各ステージの最後にはミニゲームが遊べる。

⬆ゲームはすごろく形式で進行する。友だちといっしょに楽しもう！

ピューロランドを舞台にすごろくをしよう

⬆ミニゲームやイベントなど、サンリオファンが楽しめる要素が満載！

⬅かわいいマップが5種類用意されている。

Original Game ©SEGA ©Smilebit/SEGA,2002 （社）日本野球機構 プロ野球12球団公認 ABF/JPB Original Game' ©SEGA ©Smilebit/SEGA,2002
©2002 KONAMI & Konami Computer Entertainment Tokyo ©'76,'79,'84,'85,'86,'88,'89,'90,'92,'93,'96,'97,'98,'99,'02 SANRIO CO.,LTD

ぎぃあぁぁぁぁぁ～！（心の叫び）（富山県・叱加）●ぬおぉぉぉぉ～！（魂の叫び）

ゲームボーイ アドバンス

アドベンチャー	9月19日発売予定	グローバル・A・エンタテインメント	ゲームボーイアドバンス専用
冒険	価格4800円	プレイ人数・1	バックアップ機能つき
			通信ケーブル対応
			モバイルアダプタGB対応
			容量32メガ

南の海のオデッセイ™

南の島を舞台に冒険をくり広げよう

無人島に漂着してしまった神坂カンナとなって、無人島からの脱出を試みるアドベンチャーゲーム。出現する選択肢をどう選ぶかによって、物語が大きく変化していくので、選択肢は慎重に選んでいこう。

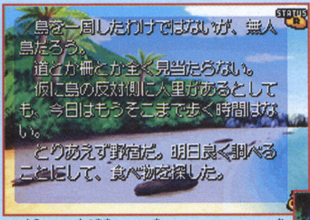

⬆楽しい夏休みを過ごすはずが、無人島に漂着してしまうハメに……。

⬅⬆選んだ選択肢によって物語が変化。まずはどっちに行こうかな？

ゲームボーイ アドバンス

シミュレーション	10月25日発売予定	エンターブレイン	ゲームボーイアドバンス専用
野球	価格5800円	プレイ人数・1～2	バックアップ機能つき
			通信ケーブル対応
			モバイルアダプタGB対応
			容量32メガ

ベストプレープロ野球

BEST PLAY BASEBALL

⬆プレイヤーはプロ野球チームの監督となって、チームを日本一へ導くのだ！

リアルかつ細かいデータが人気の名作プロ野球シミュレーションゲーム、『ベストプレープロ野球』がついにアドバンスに登場！

⬆スキップモードを選択すれば、試合結果のみを見ることができるのだ。

明確なサインを出してチームを勝利へ導け!!

⬅いつでも選手に細かい指示を出すことが可能。

➡野球ファンも納得のリアルな試合展開。

ゲームボーイ アドバンス

アクション	8月9日発売	任天堂	ゲームボーイアドバンス専用
コミカル	価格4800円	プレイ人数・1～2	バックアップ機能つき
			通信ケーブル対応
			モバイルアダプタGB対応
			容量32メガ

Disney's ミッキーとミニーのマジカルクエスト

ピート皇帝にさらわれてしまった愛犬プルートを助け出すために、ミッキーとミニーが大冒険をくり広げるアクションゲーム。3種類用意されている服を着替えることによって、攻撃方法が変化するぞ。

⬆ミッキーの何倍もある大きさの敵が出現。果たして倒せるか!?

➡服を着替えることにより……。

⬅攻撃方法が変化するのだ！

➡通信対戦も用意されているぞ。

愛犬プルートを助けろ

⬅愛犬プルートを助けるための冒険に出よう。

ゲームボーイ アドバンス

アクション	9月27日発売予定	カプコン	ゲームボーイアドバンス専用
格闘	価格4800円	プレイ人数・1～2	バックアップ機能つき
			通信ケーブル対応
			モバイルアダプタGB対応
			容量64メガ

ストリートファイターゼロ3アッパー

STREET FIGHTER ZERO 3↑

アーケードで人気を博した格闘ゲーム、『ストZERO3↑(アッパー)』がいよいよゲームボーイアドバンスに登場！　3つのファイティングスタイル"ISM"を使いこなして戦おう！

⬅約30人ものキャラが登場するぞ。

➡ミカのバックドロップが炸裂。

⬅ケンの昇龍拳が唸りを上げる！

ISMとは……？

ISMとはプレイヤーが自由に選べる格闘スタイルのこと。選んだスタイルによって、スーパーコンボレベルや攻撃力、防御力などが違うぞ。

⬅キャラ選択のあとにISMを選択するのだ。

➡ナッシュのスーパーコンボがアドンに炸裂！

©2002 Global A Entertainment,Inc.All rights reserved ©日本野球機構 フランチャイズ 11球場・札幌ドーム公認 NPBBIS プロ野球公式記録使用 ©2002 ParityBit ©2002 ENTERBRAIN INC.※画面は開発中のものです。
©2002 Disney Licenced to Nintendo.Developed by Nintendo and CAPCOM. ©2002 CAPCOM CO.,LTD.

はみだしおたより
ときどき読んでます。（宮城県・匿名希望）
●ときどきじゃなくて毎月読んでくれ！　できれば毎日読んでくれ！

ゲームボーイ アドバンス

ゲームボーイアドバンス専用
バックアップ機能つき
通信ケーブル対応
モバイルアダプタGB対応
容量64メガ

アドベンチャー	10月発売予定	キキ
コミカル	価格未定	プレイ人数・1～4

シルクとコットン™

双子の姉弟の不思議な冒険

失った自分の姿を取り戻すために、不思議な世界を冒険するアドベンチャーゲーム。出会ったクリーチャーとコミュニケーションを取ったり、戦ったりしてゲノム（体のパーツ）を手に入れ変身していこう。

←勝負に勝つとゲノムがもらえる。

→ゲノムをつけ替えて変身せよ。

←負けるとゲノムを奪われるのだ。

←最初に姉弟のどちらかを選ぶのだ。

→失ってしまった自分の姿を取り戻せ。

ゲームボーイ アドバンス

ゲームボーイアドバンス専用
バックアップ機能つき
通信ケーブル対応
モバイルアダプタGB対応
容量64メガ

アクション	10月17日発売予定	コナミ
冒険・コミック	価格4800円	プレイ人数・1～2

コロッケ！ 夢のバンカーサバイバル！

人気マンガ『コロッケ！』のキャラクターが、"禁貨"を求めて戦いをくり広げるアクションゲーム。バンカーサバイバルと呼ばれる大会に参加し、禁貨を手に入れよう！

←遊べるモードは3つ用意されている。

→おなじみのキャラクターと戦おう！

↑さまざまな戦いに勝ち抜き、たくさんの禁貨を手に入れることができるかな？

戦いに勝って禁貨を手に入れよう！

体力回復！

←肉などのアイテムが落ちているぞ。

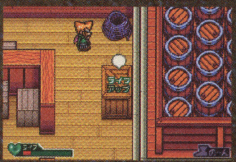
→アイテムを食べて体力を回復しよう！

ゲームボーイ アドバンス

ゲームボーイアドバンス専用
バックアップ機能つき
通信ケーブル対応
モバイルアダプタGB対応
容量32メガ

シミュレーション	9月27日発売予定	ジョルダン
ファッション	価格4800円	プレイ人数・1

Fancy POCKET
ファンシーポケット

カリスマ店長を目指すのだ!!

女の子に大人気の実在アクセサリーブランド、"ファンシーポケット"。その直営店舗の店長となって、お店を経営しよう。イベントもたくさんあるぞ！

↑人気のコスメをそろえたり、自作のアクセサリーを作って行列のできるお店を目指せ！

→オリジナルアクセサリーを作れる！

ライバルの店には負けられないぞ！

←どんなアクセサリーを仕入れようかな？

←お店の品揃えやディスプレイを考えて接客・宣伝に大活躍のカリスマ店長を目指そう！

ゲームボーイ アドバンス

ゲームボーイアドバンス専用
バックアップ機能つき
通信ケーブル対応
モバイルアダプタGB対応
容量32メガ

パズル・アクション	9月12日発売予定	アクレイムジャパン
コミカル	価格4800円	プレイ人数・1～2

ズーキューブ

気軽に楽しめる3Dアクションパズル

誰でも気軽に楽しめる新感覚のアクションパズルゲームが登場。無造作に回収されてくる動物たちを、うまくペアにして救助していくのだ！

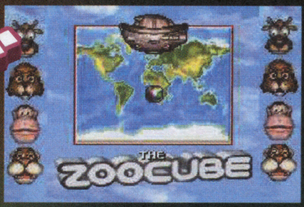

↑箱船へ動物が無造作に運ばれてくるので、うまくペアにするのだ。

↑中央の立方体が箱船。これを回転させて、動物をひっつけていくのだ。

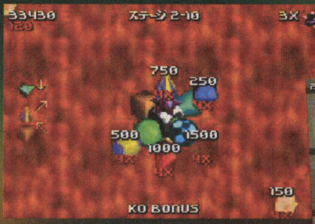

←立方体のひとつの面には動物を5匹しかストックできない。

©2002 KiKi CO.,LTD./HAKUHODO Inc./Oricon Inc. ©樫本学ヴ/小学館©2002 KONAMI© Jorudan Co.,Ltd.© 株式会社サン宝石
©PUZZLEKINGS LLP ACCLAIM ENTERTAINMENT, INC.PRESENTSZOOCUBE(TM)
©&TM 2002 PUZZLEKINGS LLP.ALL RIGHTS RESERVED.DEVELOPED BY PUZZLEKINGS LLP.ALL RIGHTS RESERVED
.©ACCLAIM 2002 ACCLAIM ENTERTAINMENT, INC.ALL RIGHTS RESERVED.MARKETED BY ACCLAIM.PUBLISHED BY ACCLAIM JAPAN LTD.

ゲームボーイ アドバンス®

アクション	11月28日発売予定	コナミ	ゲームボーイアドバンス専用
冒険	価格4800円	プレイ人数・1	バックアップ機能
			通信ケーブル対応
			モバイルアダプタGB対応
			容量未定

スパイロ アドバンス

双頭のサイ・グレンドールが、妖精たちを氷に閉じ込めてしまった！ プレイヤーはかわいいドラゴン・スパイロを操り、相棒のスパークスとともに冒険に出発するのだ。空を飛んだり火を吐いたりしながら、捕らえられている妖精たちを救出しよう。

⬆あちこちに溶岩が流れる街。まっ赤な池に落ちないように注意すべし。

⬅スパイロは背中の羽で飛行できるぞ。

⬅羊に似た動物ラマを発見！ 近づいて話してみれば、何か情報が聞けるかも。

ゲームボーイ アドバンス®

RPG	11月28日発売予定	コナミ	ゲームボーイアドバンス専用
アニメ	価格未定	プレイ人数・1〜2	バックアップ機能つき
			通信ケーブル対応
			モバイルアダプタGB対応
			容量64メガ

ムゲンボーグ

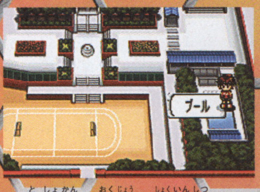

⬆図書館や屋上、職員室など、小学校の中を調査しよう。

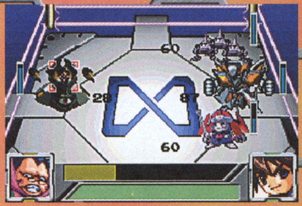

➡バトルシーンは入手した武器やメカで戦う。

大人気コミック『ムゲンボーグ』がゲームになった！ プレイヤーは元気いっぱいの小学生・夢乃ガングとなって、むげん台小学校で起こる不思議な事件を解明してゆく。アイテムを収集し装備することで、オリジナルのムゲンボーグを生み出せるぞ。

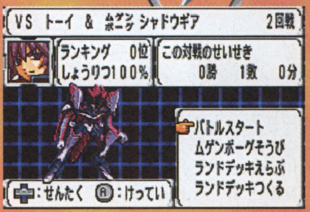

⬆メカ生命体はムゲンボーグと呼ばれる。パーツを取りつけてパワーアップ！

ゲームボーイ アドバンス®

RPG	9月20日発売予定	エニックス	ゲームボーイアドバンス専用
冒険	価格5980円	プレイ人数・1〜2	バックアップ機能つき
			通信ケーブル対応
			モバイルアダプタGB対応
			容量32メガ

Samurai Evolution 桜国ガイスト

画面いっぱいに表示されるキャラクターと、激しくアニメーションする戦闘シーンが見どころのRPG。ふたり暮らしの生活をおくるマサムネ、またはカグヤとなって、桜国に脅威をもたらす謎の集団ムラクモに戦いを挑もう。

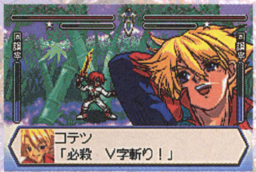

⬆必殺技を発動させると、キャラクターが拡大表示される。

⬆冒険を助けてくれるキャラクターも多数登場！

➡戦いかたによっては、モンスターを仲間にできることも。

⬆戦闘では、敵の種類や体力によってコマンドを選択する。

ゲームボーイ アドバンス®

アクション	11月発売予定	パシフィック・センチュリー・サイバーワークス・ジャパン	ゲームボーイアドバンス専用
SF	価格4800円	プレイ人数・1	バックアップ機能つき
			通信ケーブル対応
			モバイルアダプタGB対応
			容量64メガ

Scan Fish スキャンフィッシュ（仮題）

海中を自由に移動できる探査マシン・バディに乗って、海洋生物探索に出発だ。採取した魚のDNAからスキャンデータを抽出すると、いろいろな魚のクローンを作れるぞ。潜水地点によって発見できる魚は異なるので、レアな魚を捜してどんどん海中を冒険しよう。

➡照準を合わせて魚からDNAを吸い取ろう。

⬇バディを潜水させるポイントに移動。魚がたくさんいそうな場所を選ぼう。

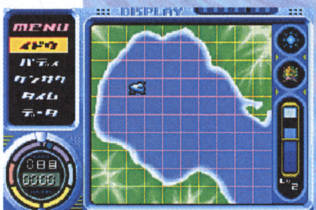

⬆スキャンしたDNAからクローンを生成すると、珍しい魚が誕生するかも！

はみだしおたより

愛って何だろうね？（京都府・虹色ウルウル）

●漢字で「心を受け入れる」と書くのが「愛」。まぁ、そういうことなんだろうね。

Ⓒ"Spyro Advance" interactive game Ⓒ 2002 Universal Interactive, Inc. Spyro and related characters are TM and Ⓒ of Universal Interactive, Inc.Published and distributed by Konami Corporation. All rights reserved. Ⓒ2002 KONAMI & Konami Computer Entertainment Tokyo ⒸTeaSet/TAMTAM/ENIX 2002 All rights reserved.ⒸPCCW Japan 2002

はみだしおたより どうか命だけは……。（京都府・三輪信）
●問題：このあとに続く文を選びなさい。A.「お金ならいくらでも（金持ち）」B.「クツなめますから（負け犬）」C.「いや、イノキだけは（猪木ファン）」

ゲームボーイ アドバンス

ゲームボーイアドバンス専用 / バックアップ機能つき / 通信ケーブル対応 / モバイルアダプタGB対応 / 容量64メガ

アクション	9月27日発売予定	アットマーク
冒険・ファンタジー	価格5200円	プレイ人数・1

METALGUN SLINGER メタルガン・スリンガー

人類の肉体に入り込み、その体を自由に操る謎の生命体ペルノグラ。主人公のビリーは伝説の銃メタルガンを手に取ってペルノグラと戦うのだ。ボタンを組み合わせにより、さまざまな技をくり出せるぞ。

⬆ビリーを援護する心強い仲間たちも多数登場するのだ。

⬆うまくコマンドを入力すれば、敵の弾を避けることも可能だ。

⬆強制スクロールステージも用意されている。マシンに乗って、迫り来る敵の追手を倒せ！

伝説の銃で謎の生命体を撃ち倒すのだ

ゲームボーイ アドバンス

ゲームボーイアドバンス専用 / バックアップ機能つき / 通信ケーブル対応 / モバイルアダプタGB対応 / 容量64メガ

アドベンチャー	9月27日発売予定	マーベラスエンターテイメント
育成・アニメ	価格5800円	プレイ人数・1〜2

ちょびっツ Chobits for GameboyAdvance ・アタシだけのヒト・

CLAMPの人気コミックがアドベンチャーゲームになった。女の子の形をした人型パソコン"ちぃ"を手に入れた主人公、本諏訪となって、なにも知らない彼女と少しずつ会話をすることで、どんどん言葉を覚えさせよう。

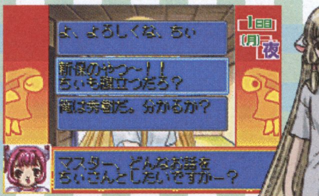
⬆会話をくり返せば、ちぃは言葉を理解するぞ。

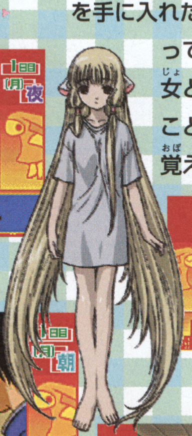

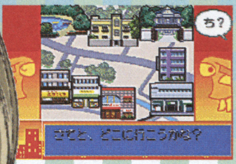
⬆街に出かければイベントが発生するのだ。

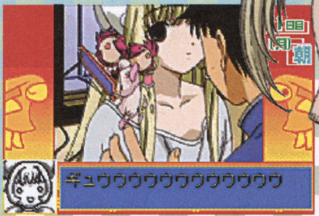

⬆ストーリーの展開によっては、こんなドキッとするシーンも見られる！

⬅はじめは「ちぃ」としか話せないぞ。

ゲームボーイ アドバンス

ゲームボーイアドバンス専用 / バックアップ機能つき / 通信ケーブル対応 / モバイルアダプタGB対応 / 容量128メガ

テーブルゲーム	9月13日発売予定	マーベラスエンターテイメント
アニメ	価格5800円	プレイ人数・1

ギャラクシーエンジェル GALAXY ANGEL ゲームボーイアドバンス 盛りだくさん天使のフルコース おかわり自由

⬆特定のコマに止まれれば、お役立ちアイテムが購入できるのだ。

⬅スゴロクで他人のコマに止まると、ミニゲームが始まる。

⬅最後にいちばん所持金が多い人が優勝！

人気アニメ『ギャラクシーエンジェル』がゲームになった！個性的な5人から好きなキャラクターを選び、パーティーゲームを楽しもう。タイプの異なるミニゲームがいくつも収録されていて、とっても豪華!!

⬆現れる標的を撃ち落とす射撃ミニゲーム。相手よりも多く命中させよう。

ゲームボーイ アドバンス

ゲームボーイアドバンス専用 / バックアップ機能つき / 通信ケーブル対応 / モバイルアダプタGB対応 / 容量64メガ

RPG	11月発売予定	エポック社
ファンタジー	価格4800円	プレイ人数・1

マジャイネーション

⬅建物内で謎の巨大装置を発見！

人気コミックが原作のトレーディングカードゲームがアドバンスに登場。主人公・ダンとなって、闇の帝王・アクラムを倒す旅に出かけよう。世界観は原作と同じなので、人気キャラクターたちや召喚獣、トレーディングカードがどんどん登場するぞ。

⬆冒険中に敵が現れたら、魔法やクリーチャーを召喚して戦わせるのだ。

⬅街の住民と会話をしてアドバイスを受けよう。

⬆クリーチャーの攻撃が始まると、迫力のアニメーションが展開する！

ⓒ2002 アットマーク/開発・オープンセサミ/キャラクターイラスト・有賀ヒトシ ⓒCLAMP・講談社/ちょびっツ製作委員会 ⓒ2002 Marvelous Entertainment Inc.
ⓒBⓒB・BV・TVO2002ⓒ2002 MMV ⓒ2002 Interactive Imagination/EPOCH/渡辺 格/講談社

ゲームボーイ アドバンス

ゲームボーイアドバンス専用 / バックアップ機能つき / 通信ケーブル対応 / モバイルアダプタGB対応 / 容量32メガ

シューティング / SF / 8月2日発売 / 価格4200円 / タイトー / プレイ人数・1～2

SPACE INVADERS EX スペースインベーダーEX

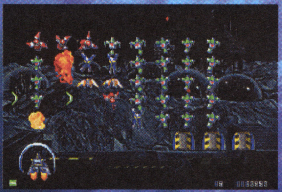

⬆UFOが落とすアイテムを取ると、自機にバリアーが装着されるのだ。

➡12ステージおきにボスが登場する。

名作シューティングゲーム『インベーダー』がアドバンスで復活だ。グラフィックや武器が大幅にパワーアップしているぞ。また、オリジナル版も収録している。

ゲームボーイ アドバンス

ゲームボーイアドバンス専用 / バックアップ機能つき / 通信ケーブル対応 / モバイルアダプタGB対応 / 容量64メガ

アクション / 野球 / 8月8日発売 / 価格5800円 / セガ / プレイ人数・1～2

GREATEST NINE グレイテストナイン

⬅選手やチームだけでなく、球場までもが実名で登場する！

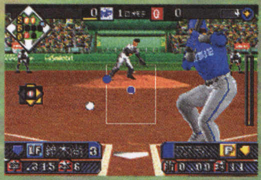

⬆迫力満点の打撃画面が、プロ野球の臨場感を見事に再現！

登場する選手すべてが実名のプロ野球ゲーム。収録してあるデータは2002年最新版だ。投手と打者の読み合いが楽しいこのゲームは、通信ケーブルを使った対戦プレイにも対応。友だちとの対戦は白熱必至！

ゲームボーイ アドバンス

ゲームボーイアドバンス専用 / バックアップ機能つき / 通信ケーブル対応 / モバイルアダプタGB対応 / 容量32メガ

シミュレーション / コミカル / 8月8日発売 / 価格4800円 / タカラ / プレイ人数・1～2

コンバットチョロQ アドバンス大作戦

ディフォルメされたチョロQ戦車が登場するシミュレーション。登場する戦車は武器やパーツを交換し、自由にカスタマイズできる。戦いかたに合わせて改造しよう！

⬆戦車軍の陣形によって、攻撃力や防御力が大きく変化するのだ。

⬅戦車の改造に使用できるパーツは100種類以上もあるのだ！

ゲームボーイ アドバンス

ゲームボーイアドバンス専用 / バックアップ機能つき / 通信ケーブル対応 / モバイルアダプタGB対応 / 容量32メガ

シミュレーション / 育成 / 8月9日発売 / 価格4800円 / エム・ティー・オー / プレイ人数・1～2

なかよしペットアドバンスシリーズ③ かわいい子猫

⬆子猫は機嫌によって鳴いたり怒ったりする。感情に気をつけよう。

アドバンスの中でかわいい子猫を飼おう。登場する猫は三毛猫やヒマラヤンなど全9品種。室内でいっしょに遊んだりエサをあげるだけでなく、散歩させてあげることもできるぞ。

⬅散歩中の子猫がアイテムを見つけることも。

ゲームボーイ アドバンス

ゲームボーイアドバンス専用 / バックアップ機能つき / 通信ケーブル対応 / モバイルアダプタGB対応 / 容量64メガ

シミュレーション / ファンタジー / 8月30日発売予定 / 価格5800円 / NECインターチャネル / プレイ人数・1

BMO BLACK MATRIX ZERO ブラックマトリックス ゼロ

⬅仲間たちの陣形に注意しながら戦おう。

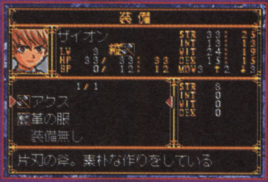

⬆キャラクターの装備や特徴を確認してから戦場に向かうのだ。

人間と天使、悪魔が共存する不思議な世界を舞台にしたシミュレーション。ストーリーはアドベンチャーシーンで進行し、戦闘が開始されるとターン制のシミュレーションRPGが始まるぞ。

ゲームボーイ アドバンス

ゲームボーイアドバンス専用 / バックアップ機能つき / 通信ケーブル対応 / モバイルアダプタGB対応 / 容量32メガ

パズル / コミカル / 9月27日発売予定 / 価格4800円 / ケムコ / プレイ人数・1～2

エッグマニア つかんで!まわして!どっすんぱず～る!!

画面上部から落ちてくるブロックを積み重ねて、敵よりも早く高い場所に移動しよう。水でブロックが流されてしまうこともあるので、注意しながら積み上げるのだ。

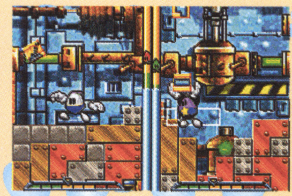

⬆ブロックを巧みに移動、回転させて、どんどん積み重ねていこう。

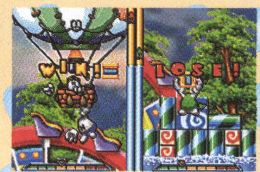

⬅いち早くてっぺんに浮かぶ気球を触ったほうが勝ち！

はみだしおたより

夏は暑くて汗かくし、虫が飛びまわってイヤです。早く涼しくなってほしいと思いませんか？（神奈川県・ガーネット）

●でも秋になったら、汗もかけないし、虫も飛びまわらないんだぜ？ ん？

©TAITO CORP.1978.2002 ©2002 ACTIVISION.INC. Original Game © SEGA CORPORATION © Smilebit/SEGA CORPORATION, 2002 (社)日本野球機構 プロ野球12球団公認 4球場公認
©TAKARA CO.,LTD.2002 ©2002 MTO Inc.
©2002 FLIGHT-PLAN/NEC Interchannel. ©2002 HotGen Studios Limited.All rights reserved.The Egg Mania logo and the HotGen Studios logo are the registered trademarks of HotGen Studios Limited.

友を失いました……。（東京都・あ、あおい）
●あっちも同じこと思ってるよ、きっと。

ゲームボーイ アドバンス

アドベンチャー	8月23日発売予定	コーエー
冒険・ファンタジー	価格5800円（プレミアムBOX版7800円）	プレイ人数・1

ゲームボーイアドバンス専用 / バックアップ機能つき / 通信ケーブル対応 / モバイルアダプタGB対応 / 容量64メガ

遙かなる時空の中で

平安時代の京都によく似た世界を舞台にしたアドベンチャー。主人公の元宮あかねは、世界の破滅をたくらむ鬼の一族と戦うことに。八葉と呼ばれる仲間の男性たちとは、プレイヤーの行動によってはいっしょに戦うだけでなく、なんと恋愛関係になることもできちゃうぞ。

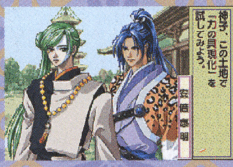

⬆登場する仲間は美男子ばかり。誰とともに京を守る？

⬅行動内容によって、物語の結末は変化する。

ゲームボーイ アドバンス

レース	11月発売予定	タカラ
コミカル	価格4800円	プレイ人数・1〜4

ゲームボーイアドバンス専用 / バックアップ機能つき / 通信ケーブル対応 / モバイルアダプタGB対応 / 容量32メガ

チョロQアドバンス2

『チョロQアドバンス』に待望の第2弾が登場！　今作には陸だけでなく海、そして、空(!?)までもがコースとして登場するぞ。もちろん、カスタム要素もパワーアップ！

⬆コース上の起伏をはじめ、レースを盛り上げてくれる要素が満載なのだ。

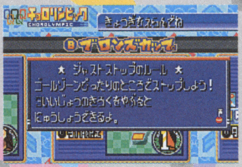

⬅新要素チョロリンピック。多彩な競技がキミの挑戦を待つ！

ゲームボーイ カラー COLOR専用

その他	10月発売予定	エポック社
コミック	価格3980円	プレイ人数・1

ゲームボーイカラー専用 / バックアップ機能つき / 通信ケーブル対応 / モバイルアダプタGB対応 / 容量8メガ

ドラえもんのクイズボーイ2

小学校の教科書に対応して作られた問題が、なんと5000問以上も収録されているクイズゲーム。『ドラえもん』でおなじみのキャラクターたちとクイズで戦おう。クイズの難易度は3段階に分けられているので、自分のレベルに合った問題に挑戦できるぞ。

➡クイズの種類は全部で4種類用意されている。

⬅ジャイアンとアップダウンクイズで対戦だ！

ゲームボーイ カラー COLOR専用

カードゲーム	8月9日発売	バンプレスト
アニメ	価格4500円	プレイ人数・1〜2

ゲームボーイカラー専用 / バックアップ機能つき / 通信ケーブル対応 / モバイルアダプタGB対応 / 容量16メガ

ドラゴンボールZ 伝説の超戦士たち

⬅攻撃方法は選んだカードによって決定される。

⬆悟飯がおなじみの必殺技・かめはめ波を撃つ！

アニメ『ドラゴンボールZ』のストーリーに沿って物語が展開するカードゲーム。原作でおなじみの40人以上のキャラクターがぞくぞくと登場するぞ。強力なカードを集めて、激しいバトルを闘おう！

ゲームボーイ カラー COLOR専用

その他	8月30日発売予定	カルチャーブレーン
コミカル	価格3980円	プレイ人数・1

ゲームボーイカラー専用 / バックアップ機能つき / 通信ケーブル対応 / モバイルアダプタGB対応 / 容量32メガ

ハムスター物語GB ＋ マジハームの魔法少女

異なる2本のゲームがセットになった！『ハムスター物語GB』はかわいいハムスターを飼育するシミュレーション。『マジハームの魔法少女』はハムスターの世界を救うアドベンチャーゲームだ。

⬅育てかたによってハムスターの成長が変わってくるぞ。

➡仲間のハムスターとともに、危険な冒険に出発。

ポケモンミニ

その他	8月9日発売	ポケモン
キッズ	価格1200円	プレイ人数・1

ポケモンミニ専用 / ショックセンサー対応 / 振動機能対応 / バックアップメモリ対応 / 時計機能対応 / 容量4メガ

PichuBros. mini ピチューブラザーズミニ

ピチューをはじめ、6種類のポケモンが登場するミニゲーム集。空を飛んだりスケボーで走ったりと、気軽に遊べるいろいろなミニゲームを存分に楽しめちゃうぞ！

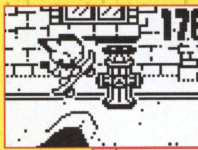

⬅障害物を乗り越えながら走る！

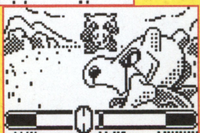

➡カラカラ同士のキャッチボール対決だ。

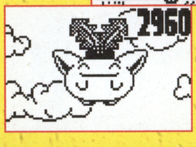

⬅楽しそうに大ジャンプするハネッコ。

イラスト／水野十子 ©白泉社 ©2002 KOEI Co.,Ltd. ©TAKARA CO.,LTD.2002
©藤子プロ・小学館・テレビ朝日 ©バードスタジオ/集英社・東映アニメーション ©BANPRESTO 2002 ©カルチャーブレーン
©2001,2002 Pokémon/Nintendo ©1995-2002 Nintendo/Creatures Inc./GAME FREAK Inc.

GAME BOY ADVANCE
ゲームボーイ アドバンス
ゲームボーイアドバンス用ソフト
-SHAMANKING CARDGAME-
シャーマンキング
超・占事略決
ちょう・せんじりゃっけつ
2
TM
好評発売中!!
シャーマンファイトの舞台(ステージ)は、
遂にアドバンスへ!!
超・占事略決セカンドまでの
全639枚のカードが君を待ってるぞ!
なんとゲーム中に登場するデッキは1080以上!!
キャンペーンモード
葉がシャーマンキングを
目指す道のりを追体験!
通信対戦&
カードの交換もOK
AGBオリジナル「超・占事略決」
カードも3枚封入!!
メーカー希望小売価格
¥4,800(税抜)
発売・販売元:キングレコード株式会社
Distributed by KING RECORDS
STAR CHILD
シャーマンキングカードゲーム「超・占事略決」公式ホームページ http://www.mankin-card.com
GAME BOY ADVANCE・ゲームボーイ アドバンス・および GAME BOY・ゲームボーイ は任天堂の登録商標です。
©武井宏之/集英社・テレビ東京・XEBEC・NAS・Mankin.Project. ©2001,2002 KING RECORDS/GANSIS

GAME BOY ADVANCE
ゲームボーイアドバンス
1つのハートをわけあって飛び出せ！
ピノビィー＆フィービィー
おじいさんに作られた
ピノビィーとフィービィーは
虫たちの平和をまもるハチ型兄妹ロボット。
ある日、フィービィーは
虫たちの支配をたくらむ
ベスターにおそわれ、
ハートをこなごなにくだかれてしまいました。
そこで、ピノビィーは自分の
ハートの半分をフィービィーに
わけてあげることに……。
でも、このままでは
平和がまもれない！
くだけちった「ハートのかけら」をさがす
冒険の旅に出る2人。
ゆくてはふしぎなナゾと手ごわい敵がいっぱい。
そして、冒険を続けるうちに、
ベスターの真のたくらみを知るのです……！
ヒーローアクションゲーム
ピノビィー＆フィービィー™
ゲームボーイアドバンス専用ソフト
好評発売中!!
価格4,800円(税別)
GAME BOY ADVANCE・ゲームボーイ アドバンスは任天堂の登録商標です。
©2002 ARTOON ©2002 HUDSON SOFT
愉快爽快フライングアクション！
キャラを使いわけてエリアを突破しよう！
超強力のスパイラルダッシュ！
鋭くきりこむニードルダッシュ！
▲ディスクをあつめれば好きなパワーアップができるぞ。強力キャラになってベスターを打ち倒せ！
▲ピノビィーは耐久力やパワーがバツグン！ 必殺技は超強力なスパイラルダッシュだ！
▲フィービィーはすいすい動きまわるのが得意。必殺ニードルダッシュで鋭くきりこんでいくぞ。
GBA版『ピノビィーの大冒険』が
パワーアップして
PS版ハドソン ザ ベストで登場!!
まだ心がない未完成のハチ型ロボット・ピノビィーが、さらわれた博士を助けに冒険の旅へ。愛、勇気、努力のアイテムをあつめてパワーアップしながら、得意のフライングダッシュで数々の冒険を乗り越えていく！PS版では、広い範囲を見渡せるマップ機能や、いくつものエンディングを記録しておけるコレクション機能などがプラスされてぐーんと楽しさパワーアップ！すべてのエンディングを見るともっと楽しいことが！キミも挑戦してみよう！
※画面は開発中のものです。
◀ファンタジックなステージを飛びまわり、一人前のハチに成長していく。
▶エンディングはいろいろ。キミはぜんぶのエンディングを見られるか!?
HUDSON THE BEST
PlayStation
GOOD CHOICE
ピノビィーの大冒険
PINOBEE・QUEST OF HEART
ARTOON
HUDSON
ほんとうの自分に会える冒険の旅へ。
ファンタジックアクションゲーム
ピノビィーの大冒険™
PINOBEE・QUEST OF HEART
プレイステーション専用ソフト
2002年9月5日発売
価格3,800円(税別)
"PlayStation" and "PlayStation" are registered trademarks of Sony Computer Entertainment Inc.
©2002 ARTOON ©2002 HUDSON SOFT
ARTOON
HUDSON®
本社 〒062-8622 札幌市豊平区平岸3条5丁目4番22号 ハドソンビル
ハドソン東京 〒104-8446 東京都中央区築地4丁目1番17号 銀座大野ビル
ハドソンホームページ http://www.hudson.co.jp/

特集

残暑攻略申し上げます

実況パワフルプロ野球9 052ページから

Disney's マジカルパーク 062ページから

神機世界 EVOLUTIA エヴォルシア 066ページから

ZOIDS VS. ゾイドバーサス 070ページから

黄金の太陽 失われし時代 074ページから

スーパーロボット大戦R 082ページから

ロックマン&フォルテ 090ページから

FIREEMBLEM ファイアーエムブレム 封印の剣 096ページから

カスタムロボ CUSTOM ROBO GX ジー・エックス 098ページから

プレゼントは006ページ！

ニンテンドー ゲームキューブ

アクション | 7月18日発売 | コナミ | GBAケーブル対応 | モデムアダプタ対応 | ブロードバンドアダプタ対応
野球 | 価格6800円 | プレイ人数・1〜2 | 使用ブロック数・48

実況パワフルプロ野球9

育成ルートを確立せよ!!

"できるかぎり能力の高いオリジナル選手を育成したい" というのは誰もが思うこと。でも、その舞台になるのはいったいどこの高校なのだろうか？ そして、効率のいい育成方法は？ その疑問を解決するため、サクセス攻略2回目となる今回はデータを活かした徹底攻略をお届けするぞ。まずはすべての高校を出現させ、ベストな場所とベストな育成ルートの開発に挑め！

新高校続々!! 最強選手はどこで育成する！？

① パワフル高校 注目度 C

もはや通過点にすぎない!?

最初から選べるこの高校は、レベルが低めで育成のポイントになるチームメイトも少ない。ここは練習の場と考え、つぎの高校にステップアップしよう。

←チームメイトが少なく、バリエーションに乏しい。

② あかつき大附属高校 注目度 A

ゆるぎない大本命がココ!!

エリート高校だけに、練習とチームメイトの質がトップレベル。投手、野手ともに能力の高い選手が育成できるぞ。コツをつかんで選手を大量生産せよ！

←入れ替え試験を乗り切れば、優秀な選手に。

③ そよ風高校 注目度 B

隠された能力はまだある!?

先輩の阿畑さんが、すべてのカギを握る。ポテンシャルは高いが、どうしても運まかせの育成になってしまうのが難点だ。投手育成ならそこそこいいかも。

←気まぐれな阿畑が問題点。運の要素が強すぎ!?

④ 恋恋高校 注目度 S

ポテンシャルは無限大!!

チーム力、能力アップのチャンスとともに、やり込みしだいでパワーアップしていく高校。どこまで伸びるかは、いまだ未知数だ。あかつきを上回るかも!?

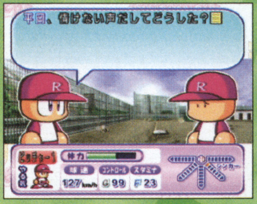

←以前に育成した選手がチームメイトとして登場。

そして第5の高校が登場！ その名は 球八高校

試合がすべて!!

←最後の大会結果ですべてが決まる。心してかかれ！

←途中でやめることもできる。

敗北すなわちゲームオーバー!!

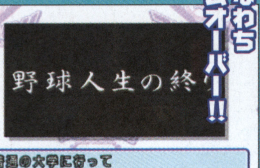

↑負けるとゲーム終了。選手登録もできない。どこまでいけるか!?

4つ目の恋恋高校をクリアーしたときに登場する球八高校。なんとこの高校、練習など通常のイベントがいっさいなく、3年夏、最後の大会からゲームスタートとなるのだ。そのかわり、試合は1回表からすべて自分で操作する形式で、試合数もほかの高校での大会より圧倒的に多い。しかも、1回勝つごとに60ポイントほどの経験点がもらえるぞ。負ければ即ゲームオーバー、選手登録すらできないという厳しい世界だが、ウデさえあればかなりの能力を持つ選手ができあがるはず。何度もチャレンジし、念願の優勝をつかみとれ！

すべての高校を出現させる 隠しコマンド公開！

上・下・左・右・L・R・スタート・Z

モードセレクト画面で3秒以内に上のコマンドを入力すると、いきなりすべての高校が選べるようになる。クリアーするのが面倒な人は、使ってみては？

←クリアーしなくても、全校を選択可能。

はみだしおたより

下敷きがほしくて、この本を5冊も買いました。マジです！（奈良県・フォルテ&ロックマン）

●なんと5冊も！ じゃあつぎは思いきって10冊を目指してみる？

サクセス以外にも注目! このモードをやり込もう!!

OB選手を出現させよう!

ホームラン大会

ひたすらホームランを打つこのモードでは、ホームラン数に応じてOB選手が追加される。追加人数は8本でひとり、9本でふたり。さらに、そこから99本までは、5本ごとにひとり増えていく。さらに、100本打てば一気に全員が登録されるぞ。

⬆10本連続でホームランを打つと、1回失敗するまでチャレンジできる。新記録を達成せよ!

⬇打ったホームラン数に応じて、OB選手のデータがもらえるぞ。

⬆目指すは、もちろんコンプリート。1回のプレイで100本打てば、全員一気に登録されるのだ。

OB選手を収集

1300キロの道のりを打って進め!!

それいけ! ホームランくん

ホームランを打って日本を横断するモード。各所の名産品を集めながら、ゴールとなる福岡ドームを目指そう。道中では特殊能力ももらえ、ホームランくんは徐々にパワーアップしていく。最後までクリアーすると、とってもいいことがあるぞ!

⬅進むにつれてそろっていくおたからの収集も楽しみ。

➡もうすぐゴール! しかし広島では強い逆風が……。

旅のルート

スタート
- 地方球場(天然芝)
- 千葉マリンスタジアム
- 東京ドーム
- 西武ドーム
- 神宮球場
- 横浜スタジアム
- ナゴヤドーム
- 大阪ドーム
- 甲子園
- グリーンスタジアム神戸
- 広島市民球場
- 福岡ドーム

ゴール!!

クリアーだけが目標じゃない?

シナリオ

すっかりおなじみのモード。実際の試合の途中経過からスタートするゲームを、勝利へと導けばクリアーだ。クリアーすると、チームごとに指定されたOB選手が登録されるぞ。さらに、各試合に設定された条件を満たすと金クリアーに。全部のシナリオを金クリアーすると、すべてのOB選手がゲットできるのだ。

今年の試合を再現

⬇シナリオモードで再現される試合は、今年の前半に行われたもの。それぞれのチームを勝利へと導け!

目指せパーフェクト!!

⬆金クリアーは、実際の試合結果に近い状況を再現することが条件。

隠しコマンドいろいろ

対戦/ホームラン大会

地方球場使用

モードセレクト画面で、3秒以内に"上・上・下・下・左・右・左・右・スタート"の順にボタンを押す。すると、ふたつの隠し球場が使用できる。どちらも、センター120メートル、両翼100メートルの広い球場だ。

天然芝球場

ドーム球場

ホームラン大会

ビジターユニホーム使用

ちょっと気分を変えたい人はこちら。球場セレクト画面でYボタンを押しながら球場を選ぶか、記録画面でYボタンを押しながら"もう1回プレイする"を選ぶと、ビジターユニフォームが使えるぞ。

⬅ユニホームを変えて気分一新。

リーグモード

プレイオフモード

リーグモードの開始1日目に、対戦カードにカーソルを合わせた状態でZボタンを押すとプレイオフモードに。トーナメントで手っ取り早く決着をつけたい。そんなせっかちな人にはオススメ?

⬅トーナメントです速く決着!!

はみだしおたより

このはがきはハワイで書いてます。で、日本に帰ってから送りました。(奈良県・フォルテ&ロックマン) ●そういえば、なんとなくはがきから南国の香りが……しません。残念。

ワイは、どこの野球チームのファンだと思う?（兵庫県・ジャビット）●ペンネームから判断するとジャイアンツ、関西弁っぽい文章から考察すると、阪神か大阪近鉄。しかし、意表を突いてロッテだ! 違う?

サクセス基本データ集

データを把握して育成に活かそう

初期能力データ

まずは、サクセススタート時の初期能力から。右の表が、その基本データだ。これに下のような補正が加えられ、最終的な初期能力が決定されるぞ。ちなみに、このデータを大きく超えた、高い能力を持つ天才選手も存在する。一度は見てみたいものだが、出現は超低確率だ。

ポジション	ミート	パワー	肩	走力	守備	弾道	球速	コントロール	スタミナ
投手	1	20～30	6～8	3～4	3～5	1	125～130	80～110	15～45
捕手	1	35～55	3～4	1～4	2～4	1	100～110	20～30	0～5
一塁手	1～2	40～60	1～3	1～4	1～4	1～2	100	15～20	0
二塁手	1	35～45	1～3	2～4	2～4	1	100～105	20～25	0
三塁手	1	40～50	3～4	2～5	1～3	1	100～110	20～25	0～5
遊撃手	1	35～50	2～3	2～4	2～4	1	100～110	20～25	0～5
外野手	1	40～65	2～3	2～4	2～3	1	100～115	20～40	0～10

左投・左打・両打は不利!?

左打ちの場合はミートー1、パワーー5。両打ちはミートー1、パワーー10。左投げの投手は球速がー5と、初期能力に補正がかかる。

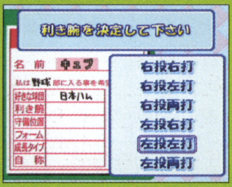

⬅ミートはほとんどの場合もともと1なので、影響を受けにくい。そのほかのマイナスぶんもわずかなので気にするな。

センス○・センス×・病気

初期能力でセンス○を持っていると、高確率で病気もつく。また、センス×や病気のみを持っている場合、能力にプラスボーナスあり。

⬅能力アップに必要なポイントが少なくなるセンス○。最初からこれを持っていれば、育成も数段スムーズになるぞ。

投手は変化球つきがオトク

投手は、最初から変化球を持っている場合がある。このときはペナルティーもないので、単純にオトクだ。育成もスムーズになるぞ。

⬅あかつきで育成するときは重要か!? 変化球のポイントが浮くので、序盤の入れ替え試験突破が楽になるぞ。

チームメイトデータ

主人公の能力アップを手助けしてくれるチームメイトたち。ここでは、得意練習を始めとするデータをまとめてみた。ちなみに、主人公との学年の差が大きいほど、いっしょに練習をしたときに評価が上がりやすい。それだけ、友情が芽生えるまでの期間が短くてすむわけだ。

⬇友情タッグトレーニングが発生するのは◎の練習。得意練習を考えてチームメイトを選べ!

⬆○や△でも、タッグトレーニングが発生。もちろん、△→○→◎の順に効果が高くなるぞ。

名前	学校	学年	基礎	筋力	打撃	走塁	守備	精神	速球	制球	変化球
矢部	共通	同学年	◎				△	△			
猪狩守	あかつき	同学年			◎				◎		
猪狩進	あかつき	ひとつ下			△	○	◎				
あおい	恋恋	同学年						◎		○	◎
阿畑	そよ風	ひとつ上	○						◎		◎
手塚	共通	ひとつ下							△	◎	
円谷	共通	ひとつ下				◎	△				
猿山	共通	ふたつ下					◎				
尾崎	パワフル	ひとつ上			◎		◎				
石原	パワフル	ふたつ上	△				△				
二宮	あかつき	ひとつ上		△	◎						
三本松	あかつき	ひとつ上		◎	○						
四条	あかつき	ひとつ上					△	◎			
五十嵐	あかつき	ひとつ上	◎	△				△			
六本木	あかつき	ひとつ上	△				◎				
七井	あかつき	ひとつ上		◎	○						
八嶋	あかつき	ひとつ上	△			◎					
九十九	あかつき	ひとつ上				△		◎			

試合でのポイント加算について

試合が終わると、主人公の活躍に応じて経験点がもらえる。さらに、甲子園で優勝すればここに多くのボーナスが加算されるぞ。主人公がキャプテンなら、主要経験点に20ポイントほど加算。キャプテンでない場合のボーナスは6～7ポイントなので、かなり差がある。

⬅キャプテンで優勝すると、多くの経験点がゲットできる。

投手は三振狙い

抑えることは大前提。このほか、三振を取った数も経験点アップにつながる。積極的に狙おう。

⬅追い込んでから高めのボール球を投げて三振を狙う。

野手はとにかく打つ

野手はヒット、とくに長打を打つことが重要。そのほか盗塁や打点も経験点アップに関係する。

⬅盗塁は、よほど走力が高くないと成功しにくいぞ。

練習基本データ

右の表は初期状態の練習データ。あかつき一軍はレベル3のものだ。この数値に、やる気などのボーナスがプラスされ、最終的に入る経験点が決定される。

練習レベルについて

練習レベルが上がれば、そのぶん手に入る経験点は多くなる。おおよその上昇率は、経験点が多く入るものが1レベルごとに1ずつ、少ないものは2レベルごとに1ずつ、といった程度だ。

↑練習レベルを上げて、少しでも多く経験点を獲得しよう。

パワフル・そよ風・恋恋

投手

メニュー	体力	筋力	敏捷	技術	変化球	精神	監督
基礎	-15	2	0	0	0	1	9
球速	-15	7	0	1	-1	0	2
コントロール	-10	0	0	7	0	1	2
変化球	-20	-2	0	2	8	0	2
守備	-15	0	2	4	0	0	2
メンタル	10	0	0	0	0	4	1
野手	-20	2	3	2	0	0	1

野手

メニュー	体力	筋力	敏捷	技術	変化球	精神	監督
基礎	-15	2	0	-1	0	1	9
筋力	-17	8	-2	-2	0	0	1
打撃	-15	5	0	5	0	0	2
走塁	-15	1	9	0	0	0	2
守備	-18	0	1	9	0	1	2
メンタル	10	0	0	0	0	5	1
投手	-20	2	0	2	3	0	1

あかつき（二軍）

投手

メニュー	体力	筋力	敏捷	技術	変化球	精神	監督
基礎	-15	1	0	0	0	1	6
球速	-15	2	0	1	-1	0	1
コントロール	-10	0	0	3	0	1	1
変化球	-20	-2	0	2	5	0	1
守備	-15	0	1	2	0	0	1
球拾い	-20	1	1	0	0	1	7
野手	-20	2	3	2	0	0	1

野手

メニュー	体力	筋力	敏捷	技術	変化球	精神	監督
基礎	-15	1	0	-1	0	1	6
筋力	-17	6	-2	-2	0	0	1
打撃	-15	2	0	4	0	0	1
走塁	-15	0	6	0	0	0	1
守備	-18	0	1	5	0	1	1
球拾い	-20	1	1	0	0	1	7
投手	-20	2	0	2	3	0	1

あかつき（一軍）

投手

メニュー	体力	筋力	敏捷	技術	変化球	精神	監督
基礎	-18	5	0	0	0	2	10
球速	-18	12	0	1	-2	0	3
コントロール	-13	0	0	11	0	2	4
変化球	-23	-2	0	2	13	1	3
守備	-18	0	3	6	0	0	3
メンタル	13	0	0	0	0	6	1
野手	-21	4	4	4	0	0	1

野手

メニュー	体力	筋力	敏捷	技術	変化球	精神	監督
基礎	-18	5	0	-1	0	2	10
筋力	-20	13	-2	-2	0	0	3
打撃	-18	8	0	8	0	0	3
走塁	-18	2	15	0	0	0	3
守備	-20	0	3	13	0	1	4
メンタル	13	0	0	0	0	8	1
投手	-20	3	0	3	3	0	1

友情タッグトレーニングのボーナス値

大量の経験点をゲットできる友情タッグトレーニング。このときは、基本の値に右の表のようなボーナス値が加算される。ふたりのチームメイトと同時に行うものは、とくにボーナス値が大きくなっているぞ。

←ダブル友情タッグが発生!! 経験点大量ゲット。

チームメイト名	メニュー	体力	筋力	敏捷	技術	変化球	精神	監督
猪狩進	守備	-15	0	5	15	0	3	10
尾崎	守備	-15	0	5	12	0	3	10
尾崎	打撃	-15	9	0	9	0	3	10
猪狩守	打撃	-15	15	0	15	0	3	10
猪狩守	球速	-15	15	0	15	0	3	10
阿畑	球速	-15	10	0	10	0	3	10
阿畑	変化球	-15	0	0	5	20	2	10
あおい	変化球	-15	0	0	5	15	2	10
あおい	精神	35	0	0	0	0	10	2
二宮	打撃	-15	10	0	10	0	3	10
三本松	筋力	-15	21	0	0	0	3	10
四条	精神	30	0	0	0	0	15	10
五十嵐	基礎	-15	12	0	0	0	8	10
六本木	守備	-15	0	5	15	0	3	10
七井	筋力	-15	19	0	0	0	5	10
八嶋	走力	-15	5	15	0	0	3	10
九十九	精神	40	0	0	0	0	10	10
矢部	基礎	-15	12	0	0	0	5	10
手塚	制球	-15	0	0	12	5	3	10
円谷	走力	-15	5	12	0	0	3	10
猿山	守備	-15	0	5	10	0	3	10
矢部／五十嵐	基礎	-15	30	0	0	0	20	10
三本松／七井	筋力	-15	45	0	0	0	3	10
猪狩守／二宮	打撃	-15	15	0	15	0	3	10
猪狩進／猿山	守備	-15	0	15	30	0	3	10
四条／九十九	精神	60	0	0	0	0	40	10

そのほかのボーナスポイント

やる気ボーナス

絶好調なら2ポイント、好調なら1ポイントのボーナス値が特定の経験点にプラスされる。遊ぶコマンドやデートを活用し、高いやる気をキープすることが重要だ。

←やる気の回復は遊ぶコマンドで。

人数ボーナス

練習している人数に応じたボーナスポイントは、かなり少なめ。あまり気にしなくてもいい。それよりも、伸ばしたい能力やチームメイトとの練習を優先しよう。

←迷ったときに気にする程度で。

タッグ練習ボーナス

チームメイトとのタッグ練習は、◎の練習なら3、○で2、△で1ポイントが特定の経験点にプラスされる。ただし、友情タッグトレーニングとは別なので注意。

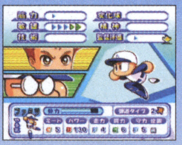

←この画面になるのがタッグ練習だ。

はみだしおたより

受験期なのに好きな人が……。（埼玉県・ふるしん）

●だ、誰を好きになったの？ も、もしかして水ピン？ ……そりゃないか。

はみだしおたより
編集部の人たちは、仕事も含めて1日に何時間くらいゲームをするんですか?(兵庫県・ジャビット)
●全員はわからないけど、デビル藤原は1日平均8時間くらいはゲームをしているらしい……。

高校別徹底攻略①

あかつき大附属高校

投手・野手ともに安定した育成が可能

一軍で行われる質の高い練習、猪狩を初めとするチームメイト、そしてつねに優勝を狙えるチーム力。どれを取ってもトップレベルのあかつきは、最強選手育成の最有力高校だ。完全なスケジュールを作り出し、ミスなく育成を進めていこう。

⬅猪狩がいるところは質が高い。シリーズのお約束だ。

ポイント1 入れ替え試験を乗り切るコツ

序盤では基礎練習を10回以上組み込めば、1年9月1週の入れ替え試験にトライできる。また、ここまでに13回ほどこなしておくと、監督評価の関係で一軍昇格に必要なポイントが1ポイント下がる。試験が苦手な人は活用してみよう。

⬅一軍と二軍では、練習の質が大きく違う。最後まで一軍をキープすることが、育成の第一目標だ。

➡自分の能力だけでなく、監督などの評価も気にかけること。早めにレギュラーの座を勝ち取れば、そのぶん試合で多くの経験ポイントを稼げる。

投手

育成 変化球は必須だが、1種類を重点的に上げたほうが経験点の効率がいいことに注意。ゲーム序盤は、1種類の変化球だけで乗り切りたい。

変化球は必須

⬅1種類は必ず覚えること。自信がない人は、早めに2種類目の変化球を習得してもいい。

試験 ポイントは、ズバリ高めのストレート。低めの変化球と使い分けながら、読みをはずそう。高めの変化球は、余裕があるときのみ使うように。

高めを活用

⬅高めのストレートが効果大。変化球は読まれると長打になりやすいので、低め重視で。

野手

育成 序盤は、試験突破に必要な打撃力のみを上げていく。とくに、パワーは重要度が高い。ミートを捨ててでも優先的に上げよう。

パワー重視

⬅パワーがないと、いい当たりも安打になりにくい。序盤で得たポイントをつぎ込もう。

試験 バント成功で1ポイント入ることは、前号でも紹介したとおり。あと少しでクリアーできるときは、迷わずバントでポイントを稼ごう。

バント作戦

⬅方向を左右どちらかにずらし、バットの下でボールを捕らえる。フライにしないように。

ポイント2 大会期間中の実技練習で稼ぎまくれ!!

実技練習は、体力が少なくてもケガをしないオトクな練習。実力しだいで多くの経験点が得られるので、ぜひ挑戦しよう。野手は、ボールキングと球仙人なら実技のポイントがそのまま筋力、技術点に加算され、それ以外のマシンだと半分が加算。投手は、ポイントの半分が筋力、技術、変化球にプラスされる。さらに、場合によっては右下の表のようなボーナスもあるのだ。

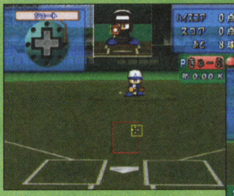

⬆変化球レベルが1上がるボーナスは、狙う価値大!!

⬇打席と逆方向の安打が、流し打ちと判断されるぞ。

野手実技練習に登場するマシンとその能力

名前	球速	コントロール	スライダー	カーブ	フォーク	シンカー	シュート	特殊変化球	特殊能力
ボールキング	160キロ	140	0	0	4	0	0	チェンジアップ	速球中心、ノビ4
球仙人	140キロ	140	1	2	0	1	1	Hスライダー、Hシンカー	変化球中心、キレ4
球将軍	145キロ	140	3	1	1	0	0	なし	なし
球青年	135キロ	140	1	1	0	0	0	なし	なし
球小僧	130キロ	255	0	2	0	0	0	なし	変化球中心

実技練習で取得できる能力と条件

投手

条件	能力変化
変化球ですべて成功	キレ○取得
変化球で8球以上成功	変化レベル+1
直球で中心にすべて成功	ノビ○取得
全球ボール	四球取得
全球成功	寸前×失う
ラスト1球のみ失敗	寸前×取得
ラスト3球で中心に成功	コントロール+1

野手

条件	能力変化
無安打	アベレージヒッター失う
5本塁打以上	パワーヒッター取得
全方向本塁打	広角打法取得
バント5回以上成功	バント○取得
ファール5回以上	粘り打ち取得
内野安打5本以上	内野安打○取得
流し打ちヒット5本以上	流し打ち取得

ポイント3 とくに野手は重要!! 役立つチームメイト選び

多数のチームメイトがいるあかつきだけに、誰の評価を上げるかは悩むところ。友情タッグ狙いはもちろんのこと、チームメイト固有のイベントも考えて慎重に選択したい。そこで、ここではひとつ上の8人の先輩に焦点を絞り、友情を芽生えさせたあと、練習後に起こるランダムイベントを紹介していこう。とくに野手は注目。確率で特殊能力を取得できるイベントが目白押しなので、ここでしっかりチェックしておきたい。

←猪狩は、どのポジションでも価値が高いチームメイトだ。

→野手は、特殊能力取得を兼ねて先輩との交流を図りたい。

先輩との練習後イベント 効果一覧

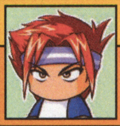
二宮 オススメ度 ★★
成功すればアベレージヒッター取得。失敗すると、ミートなどが下がる。

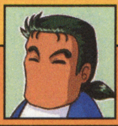
三本松 オススメ度 ★★★★★
パワー140以上、弾道4で成功するとパワーヒッター取得。マイナス要素なし。

四条 オススメ度 ★
サブポジが取得できるイベント。四条は得意練習が精神なのがマイナス点。

五十嵐 オススメ度 ★★
取得できる特殊能力は、プラスのものもマイナスのものもある。運しだい。

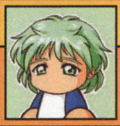
六本木 オススメ度 ★★★
ノック3連続成功後「そのまま追う」を選ぶと、確率で守備職人ゲット。

七井 オススメ度 ★★★★★
成功すれば、とある貴重な特殊能力がもらえる。失敗すると三振がつく。

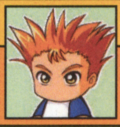
八嶋 オススメ度 ★★
成功すると走塁&盗塁+1のチャンスあり。しかし、失敗時に下がることも。

九十九 オススメ度 ★★★★
スイングのタイミングを計るイベント。成功時の報酬は、流し打ち取得など。

狙え!! 三本松―七井ルート

三本松と七井の練習後イベントが発生するのは、特大ホームランか全方向ホームランかを選ぶイベントが起こったあと。特大を選んでいれば三本松、全方向を選んでいれば七井のイベントが起こるぞ。ちなみに、このふたりは友情イベントもワンセット。両方の評価を上げよう。

↑三本松と七井は、練習後イベントの価値が高い。

ダブル友情タッグ完成!!

←ふたりの評価を上げ、筋力練習でダブル友情タッグを狙え!

Check! 2年の夏からレギュラーを獲得せよ! Check!

野手の場合、2年夏の大会からスタメンで出場することができる。その条件は、自分と同じポジションの先輩と友情が芽生えていること（外野手は3人のうち誰か）。内野手は、2年6月4週にポジション譲りイベントが発生するぞ。三本松、七井の友情イベントは、ふたりワンセットなことに注意しておくこと。

↓→自分と同じポジションの先輩と友情を結ぶのだ。

イベント発生!!

Check! 四条の評価を上げてキャプテンに Check!

先輩たちが引退するとき、四条の評価が一定以上あればキャプテンになれる。ただし、四条との友情が芽生えるまで評価を上げる必要はなく、その手前のイベントが発生している程度で十分なので覚えておこう。四条は得意練習が精神で、関連イベントもそれほど価値が高くない。無理に時間を使う必要はないぞ。

↓四条の評価は、それほど上げなくてもオーケー。

←キャプテンになるからには、甲子園で優勝を目指したい。

チームメイト選びの結論

投手は猪狩&手塚ラインで決まり。野手は、ほしい特殊能力を重視しつつ、猪狩や後輩、自分と同じポジションの先輩を狙おう。捕手の場合は進も重要。

←投手は、猪狩という最高のチームメイトを優先。

→捕手は、進も価値アリ。イベントに要注目だ。

はみだしおたより
南斗水鳥拳!（兵庫県・ジャビット）●何をこしゃくな! それじゃあこっちは南斗白鷺拳! いや、やっぱり元斗皇拳!

早口ことばです。「生ゴミ、生首、長たまご」。言ってみてください。（埼玉県・エダッチ）　●生ゴミ、生首、生なまご！　あっまちがえちゃった。なかなか言いづらい。

高校別徹底攻略②

そよ風高校

投手なら阿畑の長所を活かせる

シリーズおなじみの変化球投手、阿畑が所属するそよ風高校。オリジナル変化球の開発など、阿畑が関係するイベントが数多くあるのが特徴だ。そればかりか、阿畑が練習の内容まで変えてしまうことも……。いい選手を作るには強運が必要!?

←阿畑関係のイベントに注目！ 野手はイマイチかも。

ポイント1　阿畑の気分ですべてが決まる！　阿畑システムを研究

そよ風高校では、阿畑がキャプテンになったときから様子がガラリと変わる。練習しようとしたとき、阿畑が練習方法を思いつくイベントがランダムで発生。それが実践されるのだ。練習内容は、右の表の中からランダムで選ばれる。いいものが選ばれればラッキーなのだが……。

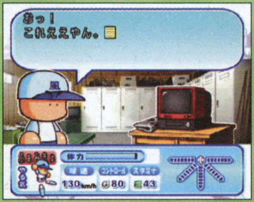

←練習しようとすると、阿畑システムが発動する。

→阿畑がその練習を気に入ると、つぎの週も継続。

阿畑練習完全データ

投/野	練習名	体力	筋力	敏捷	技術	変化球	精神	体力	特殊効果
共通	鉄人筋力トレーニング	-25	40	-4	-5	0	0	3	筋力+2、ケガしにくさ+1（確率）
投手	ハンマー投げ	-20	20	0	0	0	0	3	重い球（確率）
共通	鉄ゲタ	-15	10	0	0	0	4	5	スタミナ+1（投手）
共通	球にぎり練習	-15	5	0	-10	15	0	1	弾道+1（確率）
野手	日本刀でフルスイング	-30	30	20	30	0	20	-12	打撃フォームが一本足打法2に（確率）
野手	竹バットで打撃練習	-15	4	0	8	0	0	3	打撃フォームがスタンダード7に（確率）、ミート+1（確率）
共通	バント練習	-15	0	0	4	0	0	5	バント+1（確率）、チームプレイ○（確率）
野手	地獄ノック	-25	0	15	45	0	4	10	
野手	素手で守備練習	-20	0	8	12	0	4	5	エラー失う（確率）
野手	守備の達人練習	-15	0	4	4	0	0	5	守備職人（確率）
野手	腰にヒモをつけてダッシュ	-20	0	40	0	0	0	2	
共通	エアロビクス	-15	0	10	0	0	0	-5	テンポ○（投手、確率）
共通	サッカー	-15	0	8	0	0	0	-5	スタミナ+1（投手）
共通	水泳	-20	15	0	0	0	0	1	持続（確率）、スタミナ+1（投手）
投手	阿畑変化球講座	-15	0	0	4	8	0	8	変化球を持っている場合、ランダムで変化量+1
投手	にぎにぎボールで投球練習	-15	0	0	4	4	0	5	
共通	フォーム練習	-15	0	0	4	0	0	3	コントロール+3（投手、確率）
共通	ビデオで野球観戦	-10	0	0	4	0	20	3	クイック○（投手）
共通	滝にうたれて精神鍛練	-20	0	0	0	0	20	5	チームプレイ×、ムード×、サボリぐせ治る
共通	めいそう	30	0	0	0	0	8	1	弱気治る
共通	茶道	10	0	0	0	0	8	1	短気治る
共通	ボランティア	-15	0	0	0	0	4	20	チームプレイ+1

Check!　練習のあとに発生するその他のイベント　Check!

上で紹介した阿畑練習と同じように思いつくパターンで、練習が終わったあとにイベントが発生するケースもある。その内容は、右のようなもの。こちらも、ラッキーイベントとアンラッキーイベントが用意されており、どれが発生するかは運しだいだ。注目は、ひこうイベント。運がよければ、各能力が全体的にアップするぞ。もちろん、下がるときもあるのだが……。

↑ふだんと同じように通常練習が実行されたあとに……、

↓さまざまな効果を持つイベントが発生。ここも運しだい。

練習のあとに発生するイベントの内容

- **アイテム**：体力が回復したり経験点がもらえたりする。体力20以下のときにマッスル養成ギプスをもらうと、打撲する危険性がある。
- **神龍石**：モテモテ効果がある場合と、虫歯発生確率が上がる場合がある。どちらも大きな意味はないので、気にしなくていい。
- **練習レベルアップ**：ミートE以下だと打撃、走守肩の平均がE以下だと守備練習がレベルアップ。それ以外はランダム。レベルが下がることも。
- **ひこう**：能力が変動するパターンと、体力が大きく回復するパターンがある。能力が全体的にアップするものが出れば大ラッキー。
- **おみくじ**：いいものは、やる気や体力が回復。凶はやる気−1。確率は凶がもっとも高い。チームメイトのやる気もランダムで変動。
- **ボランティア**：練習のボランティアに似た効果。やる気+1、精神ポイント+10、体力−10。そよ風高校は精神ポイントがあまりやすい。
- **練習休み**：練習が休みになり、やる気+1、体力が40回復する。練習終了後に発生するので、回復がうれしい。ラッキーイベントだ。

ポイント2 オリジナル変化球をマスターせよ！

オリジナル変化球習得のイベントは、阿畑の評価がある程度高い状態で、いっしょに変化球練習をしたあとランダムで発生する。もちろん、変化球を1種類以上持っていることも条件。じつはこのイベント、断り続けると逃げ球を取得できることがあるのだ。イベントは何度でも出現するので、狙って損はないぞ。

名前をつけよう

➡自分だけの魔球に名前をつけろ！

➡取得確率は断るごとに上がっていくぞ。

ストレートもオリジナルにできる!!

出現する選択肢の下（空欄）を選ぶと、ストレートをオリジナル球にすることが可能。能力変化は、「ノビのある球に」を選ぶとノビ+1、コントロール−30。「速い球に」を選ぶと球速+3、コントロール−20となる。

➡選択肢のさらに下、空欄を選ぶことができるのだ。

球種別能力変化

変化球をオリジナル球にしたときの効果は、名前をつけられるだけではない。ここの表にあるように、変化球の能力自体が変わるのだ。これを参考に、選択肢を選ぼう。

フォーク系

選択肢	横	縦	ノビ	キレ	球速
伸び	0	-1	1	0	2
切れ	0	-1	0	1	0
変化	0	2	-1	0	-1
遅い	0	2	-1	-1	-7
ブレーキ	1	-2	0	4	0

スライダー系

選択肢	横	縦	ノビ	キレ	球速
伸び	-1	-1	1	0	2
切れ	-1	0	0	1	0
変化	3	0	-1	0	-1
遅い	1	1	-1	-1	-7
ブレーキ	-1	1	-2	0	4

シンカー系

選択肢	横	縦	ノビ	キレ	球速
伸び	-1	-1	1	0	1
切れ	0	-1	0	1	0
変化	1	1	-1	-1	-1
遅い	0	1	-1	-1	-7
ブレーキ	0	1	-2	0	4

カーブ系

選択肢	横	縦	ノビ	キレ	球速
伸び	-1	-1	1	0	1
切れ	0	-1	0	1	0
変化	2	1	-1	0	-1
遅い	1	1	-1	-1	-7
ブレーキ	1	1	-2	0	4

シュート系

選択肢	横	縦	ノビ	キレ	球速
伸び	-1	1	1	0	2
切れ	-1	0	0	1	0
変化	3	0	-1	-1	-1
遅い	0	1	-1	-1	-7
ブレーキ	0	1	-2	0	4

ポイント3 阿畑＆後輩たちの練習後イベントに注目！

チームメイトとのイベントは、阿畑と後輩たちとのものに注目。ここでは、合同練習をしたあとに起こる阿畑、手塚のイベントをピックアップしてみよう。

➡円谷のランダムイベントは、通常のランダムイベントだ。

阿畑とバッティングセンターへ

阿畑との練習後イベントは、バッティングセンターに行って練習するという内容。野手のときは経験点が少し入るだけだが、投手のときは投球を教えてもらい、確実にリリース○を取得できる。うれしいイベントだ。

リリース○取得

➡投手の育成に向いているそよ風高校。阿畑とは、必然的に合同練習をする機会が多くなる。このイベントでリリース○を確実にゲットできるぞ。

手塚のあとを追いかける

帰った手塚を追いかけるイベント。手塚の評価が高いなら、挑戦する価値アリだ。手塚を発見すれば、評価しだいでいっしょに練習できる。このとき、自分のコントロールの値が高いほどいい結果になりやすいぞ。

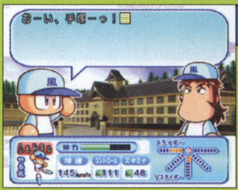

能力しだいで

➡挑戦するのは、手塚の評価が高めで、コントロールが120以上あるときにしよう。ちなみに、手塚を捜すときの選択肢はどれを選んでも同じ。

このチームメイトを狙え！ 友情タッグトレーニング ▶ 阿畑

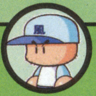

投手の場合は、やはり阿畑が最重要人物。球速と変化球がどちらも◎なので、必ず友情を芽生えさせよう。阿畑狙いで合同練習を多くしていれば、ほかの重要イベントも自然に起こる。あとは、後輩の手塚でコントロール練習をフォローすれば万全だ。野手の場合、共通のチームメイトしかいないのでイマイチ。そよ風で野手を育成すること自体、あまり意味がないかも……。

⬆野手は、チームメイトに恵まれていない。野手育成はナシ!?

⬇手塚とのコントロール練習は、阿畑の穴を埋めてくれる。

⬅球速と変化球を同時に狙える阿畑。ありがたいチームメイトだ。

はみだしおたより

私はダメでしょうか……。（岩手県・任天堂命）

●ダメなわけないじゃないか！ キミなら大丈夫さ！ ……ところで何がダメなんだろう。

はみだしおたより

編集長の目から見た編集者たちはどんな感じですか?（群馬県・ふつーな人）●編集者たちから見た編集長は、ちょっと変な感じです。

高校別徹底攻略③

恋恋高校

無限の可能性を秘めた新生野球部

今年共学になったばかりの恋恋高校。そこの野球部で、主人公の新しい生活が始まった。スタート時の部員は、女の子の早川あおいと親友の矢部を合わせた3人だけ。自分の能力を上げるだけでなく、野球部を強化することも主人公の仕事だ。

⬆女子部員、あおいをめぐるストーリー展開にも注目。

ポイント1 即キャプテン！　チームを強化して甲子園を目指せ

恋恋高校では、主人公がキャプテンとして、最初からチームを引っ張ることになる。ストーリーが進むに連れて集まってくるチームメイトたちに練習の指示を出し、全体の強化を図ろう。大会への参加は、2年の夏から。ここでの試合は、あかつきでキャプテンになったときと同じく7回からすべてを自分で操作する形式になるぞ。

⬆最初の1年は、部員が足りず大会に出場できない。

⬇練習の指示を出すのも、キャプテンである主人公の仕事。

⬆試合は7回から自分で操作する。ウデがものを言うぞ。

試合は自分で操作

ポイント2 チームメイトたちが主人公の成長を助ける

恋恋高校の大きな特徴は、ふつうのチームメイトが重要な役割を担っている点。練習の指示を出した選手が起こすイベントが、主人公の成長を助けるのだ。オリジナル練習を主人公といっしょにやったり、練習レベルを上げてくれたり……。出した指示が影響するものもあるので、練習指示は自分の伸ばしたい能力を考えて選ぼう。

⬆チームメイトの考えたオリジナル練習で能力アップ！

⬇指示を出しておくと、その練習のレベルを上げてくれる。

⬆イベントは多種多様。どんな指示を出しておくかも重要。

教えてくれるぞ

ポイント3 これまでに作成した選手がチームメイトとして登場!!

これこそが、恋恋高校最大のポイント。能力の高い選手なら、主人公の能力アップを助ける意味でも大きな力を発揮するぞ。持っている特殊能力を伝授してくれるイベントもあるのだ。

この選手は……!!

⬆以前に作成した選手がチームメイトに！　活躍に期待。

恋恋高校用に選手を作ろう!!

育成のカギを握る継承選手のチームメイト。これは、登録した選手だけでなく、育成途中であきらめた選手も選ばれる。恋恋高校での育成に本気で挑むなら、チームメイト用の選手をどんどん育てよう。

あきらめてはダメ!!

⬆育成を途中であきらめるな！

このチームメイトを狙え！ 友情タッグトレーニング ▶ あおい

恋恋高校オリジナルのチームメイトは、同学年のあおいひとり。◎の練習は精神と変化球だ。投手でプレイしているときは、かなり価値が高いぞ。精神練習も、友情タッグになれば体力が大きく回復するので、合宿のときなどに役立つ。ただ、あおいは2年の合宿中にマネージャーになるため、しばらく練習ができない。復帰までのあいだは、後輩たちの評価アップを目指そう。

⬆野手は、円岔の走塁を意識。あおいの精神も十分役に立つ。

⬇あおいは、コントロール練習も○。これも役立てよう。

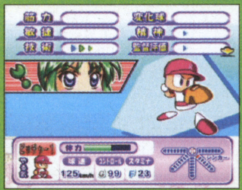

⬆変化球練習の友情タッグができるのは、大きなプラス要素だ。

彼女とのデートは？

街でのデートを大特集

今回の彼女攻略は、街でのデートをクローズアップしてみた。なかでも注目なのは、おそろいのキーホルダーを選ぶイベント。彼女ごとに色と形の点数が設定され、合計ポイントによって評価が決まる方式になっているぞ。

⬆女の子の好みを、ここでチェック!

1年9月2週は夏祭り

1年9月2週につきあっている彼女がいると、夏祭りのイベントが発生する。この段階で彼女を作るには、早い段階で電話番号を入手することが必須。レアなイベントだ。

⬅夏祭りでは、彼女の評価が大きくアップする。

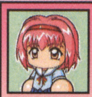

栗原舞（くりはら まい）

パワフル高校でプレイしているときは、マネージャーとして最初から登場する。遊園地では動物ランド以外、映画はアニメ以外ならオーケー。

キーホルダー

色は赤系、形は猫が好み。8点以上でムード○を取得できる可能性があるほか、10点の場合はムードメーカー、8～9点の場合センス○を取得できることもある。あえて10点を取らずに、センス○を狙うのも手だ。

	5点	4点	3点	2点	1点
色	赤	ピンク	水色	青	黒
形	猫	小鳥	狸	犬	子豚

10点	やる気+1、評価+20、体力+30
8～9点	やる気+1、評価+20、体力+20
6～7点	やる気+1、評価+5
5点以下	やる気−1、評価−10、体力−20

ケーキ

秋のマロンが苦手。街でのデートは、ほかの季節にしておいたほうが無難だ。ほかの3種は、どれもいい結果になる。

春	イチゴやる気+1、評価+25、体力+30
夏	シャーベットやる気+1、評価+20、体力+30
秋	マロン評価−5、体力+20
冬	チョコレートやる気+1、評価+25、体力+30

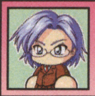

四条澄香（よじょう すみか）

あかつきでは、マネージャーとして登場。遊園地は、好みが少ないかわりに休園日に行くと評価が上がることに注目。映画はSF以外イマイチ。

キーホルダー

舞とは好みが逆で、色は青系、形は犬が好みになっている。ちなみに、8点以上でムード○、10点でムードメーカー、8～9点の場合センス○取得のチャンスがあることは、すべての女の子共通。ただし、確率は低い。

	5点	4点	3点	2点	1点
色	青	水色	黒	赤	ピンク
形	犬	狸	子豚	小鳥	猫

10点	やる気+2、評価+25、体力+30
8～9点	やる気+1、評価+20、体力+30
6～7点	やる気+1、評価+5、体力+10
5点以下	やる気−1、評価−20、体力−20

ケーキ

春のイチゴフェアは、評価が下がるので回避。ほかはどれも評価が上がるが、秋のマロンは上がり幅が小さめだ。

春	イチゴやる気−1、評価−10、体力+20
夏	シャーベットやる気+1、評価+20、体力+30
秋	マロン評価+5、体力+10
冬	チョコレートやる気+1、評価+20、体力+40

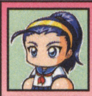

芹沢茜（せりざわ あかね）

そよ風高校のマネージャー。活発な彼女は、遊園地の動物ランドが苦手。映画もアニメ、コメディ、ラブロマンスと、嫌いなジャンルが多い。

キーホルダー

色の好みは澄香に似ているが、順番が少しずつ入れ替わっている。形は、狸がもっとも好き。犬、猫はどちらも好みではないので注意しよう。10点を取ったときに、体力が40と大きく回復してくれるのがうれしい。

	5点	4点	3点	2点	1点
色	水色	青	赤	ピンク	黒
形	狸	子豚	小鳥	犬	猫

10点	やる気+1、評価+25、体力+40
8～9点	やる気+1、評価+20
6～7点	やる気+1、評価+5、体力+10
5点以下	やる気−1、評価−5

ケーキ

嫌いなものはないが、夏のシャーベットと冬のチョコレートはあまり評価が上がらない。イチゴとマロンが狙い目。

春	イチゴやる気+1、評価+15、体力+20
夏	シャーベットやる気+1、評価+5、体力+20
秋	マロン評価+25、体力+50
冬	チョコレートやる気+1、評価+5、体力+10

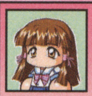

七瀬はるか（ななせ はるか）

恋恋高校で、マネージャーとして登場する彼女候補。おとなしい性格もあって、遊園地ではジェットコースター、映画ではアクションが苦手。

キーホルダー

色は、ピンクや水色といった淡いものが好み。形は、小鳥が最高得点になっている。このあたりは、性格が現れているのだろうか。得点が高かったときの体力回復量が大きいことも、注目しておきたいポイントだ。

	5点	4点	3点	2点	1点
色	ピンク	水色	赤	青	黒
形	小鳥	子豚	猫	犬	狸

10点	やる気+1、評価+25、体力+40
8～9点	やる気+1、評価+20、体力+30
6～7点	やる気+1、評価+10
5点以下	やる気−1、評価−10、体力−20

ケーキ

どの時期のケーキでも評価は上がるが、幅に差がある。春のイチゴがベストだ。逆に、冬のチョコレートはイマイチ。

春	イチゴやる気+1、評価+25、体力+40
夏	シャーベットやる気+1、評価+20、体力+30
秋	マロンやる気+1、評価+15、体力+30
冬	チョコレートやる気+1、評価+5、体力+20

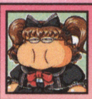

姫野カレン（ひめの かれん）

あかつきでプレイすると、序盤で必ず登場する。遊園地、映画ともに好みのものを選べば評価が上がるが、やる気や体力を消耗することが多い。

キーホルダー

遊園地に好きなアトラクションが少ないカレンにとって、街でのデートは重要。キーホルダーイベントでは、好みさえしっかり押さえておけば、ほかの彼女と同じような効果が得られる。つねに8～9点を狙っていこう。

	5点	4点	3点	2点	1点
色	黒	ピンク	赤	青	水色
形	小豚	小鳥	犬	猫	狸

10点	やる気+1、評価−2、体力+40
8～9点	やる気+1、評価+20、体力+40
6～7点	やる気+1、評価+15、体力+30
5点以下	やる気−1、評価−20、体力−10

ケーキ

特徴的な見た目どおり（？）ケーキは大の好物。ほかの女の子たちのように好き嫌いがなく、なんでもござれ、といった感じだ。このイベントが出れば、評価＋25、体力＋40と、つねにいい結果が出る。このあたりも、街でのデートが使いやすい要因。

はみだしおたより

悲しいけどこれって戦争なのよね。（千葉県・スレッガー）●スレッガーさんかい？ 早い、早いよ！ ……なんてマニアックな会話なんだろう。

パーティーゲーム / ボードゲーム | 8月1日発売 | 価格6800円 | ハドソン | プレイ人数・1～4 | GBAケーブル対応 | モデムアダプタ対応 | ブロードバンドアダプタ対応 | 使用ブロック数・1

Disney's マジカルパーク

コツを掴んでトップを目指せ!!

ディズニーの人気キャラクターたちを操ってマジカルパークを巡り、さまざまなアトラクションをクリアーしつつビンゴを揃えるのがおもな目的。でも、優勝するにはただビンゴを揃えればいいというわけではないのだ。逆にちょっとしたコツさえ掴めば、先にビンゴを揃えられても十分トップは狙えるぞ！ そのコツを伝授するっ！

⬆トップになるためには、ひとつひとつのアトラクションでのプレイ内容が重要だ。

マジカルパークを自在に移動しよう

ルーレットの左上に表示されたマスが現在位置のつぎのマスで、続いて左下、右上、右下の順に現在位置から遠くのマスとなる。なお、アトラクションが発生するマスには必ず止まるようになっているぞ。内容にもよるが、より手前のイベントをこなしたあとで行くようにしよう。

⬆左上が現在位置からいちばん近いマス。青、赤、緑、黄色の順番でマスが進行していくことになるのだ。

⬇マップ画面でRトリガーを押せば、先にあるマスの内容も見ることができる。

Rトリガーで確認

人の多いところを選ぶのも手だ

⬆多くのプレイヤーが選択したマスのほうが、選ばれる確率が高くなるのだ。

島の移動

エアポートかハーバーに止まると島を移動することになる。エアポートでの移動先は、マジカルスクエアーとストアープラザ以外の島からランダムで決まる。ハーバーはマジカルスクエアー以外の各島にふたつずつあり、すぐ隣の島へ移動する。ストアープラザへは、ワイルドガーデンかフューチャータウンから行けるぞ。

エアポートで移動

⬅エアポートの行き先はまったくランダム。

ハーバーで隣りへ移動

⬅すぐ隣の島へ移動したい場合はハーバーだ。

ハーバーでの移動

- ネイチャーアイランド ↔ ワンダーアイランド
- ネイチャーアイランド ↔ スチームマウンテンエリア
- ワンダーアイランド ↔ カートゥーンパーク
- スチームマウンテンエリア ↔ ワイルドガーデン
- カートゥーンパーク ↔ フューチャータウン
- ワイルドガーデン ↔ ストアープラザ ↔ フューチャータウン
- マジカルスクエアー（中央）

ビッグイベントの効果

主人公はラッキー！

ビッグイベントの発生するマスに止まると、各島の主人公にいいことが起こる。その内容は、下の一覧からランダムで決められるのだ。

⬅主人公以外のプレイヤーは止まる必要なし。

イベント名	内容
パワーアップ4つ	そのエリアのモチーフになったキャラクターにスペシャルチャンス
クリスタル20	クリスタルを20もらえる
アイテム2つ	アイテムをふたつもらえる
アイテム強奪	ほかの人からアイテムをひとつずつもらう
クリスタル強奪	ほかの人からクリスタルを半分もらう
パワーアップ強奪	ほかの人からパワーアップをひとつずつもらう

ネイチャーアイランドのスペシャルイベント

ランチタイムに注意

スペシャルイベントで発生するランチタイムは、ビンゴシート内の食べ物がパワーアップになる。食べ物によって増加数が変わるぞ。

ランチタイムによるパワーアップ増加表

+2	ハーブキャンディー、フェアリーパイ、ポップポップコーン、スターシード、ワンダーエッグ
+3	コズモスフード、ミニミニバスケット、スターシード
+4	スチームステーキ、モーニングスター
+5	イブニングスター

はみだしおたより

編集部の人たちのおかげでこの本を見てすごいほしいゲームがみつかったのでありがとうございました。（新潟県・ツチコウ）●どういたしまして。

©Disney Enterprises,Inc.

ビンゴを揃えよう！

スターなどの白の台座のアイテムだけは、どのマスにも置くことができるので、自分の持っていない色の台座部分へ置くようにしよう。食べ物アイテムは値段が安いけど、おじゃまアイテムやイベントでなくなることがあるので、重要なポイントには置かないようにすること。

スターが基本

↑スターはおじゃまアイテムで妨害されにくい。いちばん信頼できるビンゴアイテムだ。

食べ物アイテムをあまり信用するな！

↓食べ物アイテムは、ビンゴを完成させる瞬間に使うといい。

↑食べ物アイテムの天敵はチップのどんぐりだ。食べ物を置くときはビンゴダスター入手後にしよう。

おじゃまアイテムを使いこなせ！

相手より先にビンゴを完成させるには、相手のビンゴの邪魔をすることが大切。お手軽に邪魔できるアイテムはワンダーエッグだ。値段が安くランダムで変化するので、運がよければストップサインなどの強力なおじゃまアイテムにもなるので便利だぞ。

ストップサインが強力だ！

↑ストップサインは、ここぞというときに使えるおじゃまアイテムだ！

お手軽に妨害・ワンダーエッグ

↑➡序盤戦での妨害はワンダーエッグを使おう。何に変化するかはランダムだが、なにより値段が安いし、効果もそれなりに期待できる。

スターシードは自分のシートに置くのもアリ!?

スターシードはモーニングスター、イブニングスター、スターの順に成長する。序盤でスターシードを入手したら自分のシートに置いて、ビンゴの完成に役立てるのも有効な作戦といえるだろう。

←あまり揃えることに期待していないラインに置くのもいい。

ひとつは持っておきたい ビンゴダスター

おじゃまアイテムは数ターン後に効果を発揮するものが多いので、すぐにビンゴダスターを使えば危険を回避できる。しかし、他人のシートのおじゃまアイテムを消してしまうことも忘れるな！

←必ずひとつは持っておくようにしよう。使いどころに注意！

トップを協力して潰せ！

ビンゴタイム時は、全プレイヤーのシートを必ず確認しよう。ビンゴが揃いそうなプレイヤーがいたら、全員に呼びかけてビンゴを妨害してやろう。そうすれば、そう簡単にはビンゴが完成することはない。逆に自分がビンゴを揃える際には、素直に1ラインを揃える感じで置かず、ワザと遠回りする感じで揃え、相手に気づかれないようにしよう。

完成しそうになったら……

←全プレイヤーのビンゴシートを必ずチェック！

みんなで妨害！

➡3人で一気におじゃまアイテムを置いてやろう。

コメットテイルの隠し技

コメットテイルをスターの置いてある場所に重ねて置くと、そのスターを自分のシートのランダム位置に移動させられる。しかし、スターダストボトルに対して使うと全員のシートに1個ずつランダム位置にスターが置かれるのだ。ペアツアーの際はシートがひとつだけなので、なんと一気に4つスターが置かれるぞ。これは危険だ！

←攻防一体の便利なおじゃまアイテムなのだ！

➡スターダストボトルは宇宙で売っているぞ。

コイツにつかえばスターが4つに！

はみだしおたより

あの……、私のニックネームは……"サイヤ人"なんです……。よろこんでいいんでしょうか？（奈良県・クリANDマロン）
●超サイヤ人4だったら喜んでもいいんだけど、サイヤ人じゃねぇ……。

だれか～!! だれかだれか私にお金をくださ～い。（京都府・プルー） ●ぼくにもくださ～い。

アトラクションで勝つ!

アトラクションで1位になるとスターが1個もらえるので、これがビンゴを完成させることに直結する。アトラクションで勝つには、ひとつひとつのゲーム内容を熟知したほうが有利ではあるが、基本的なルールとちょっとしたコツさえ掴んでしまえば、わりと慣れた相手にも勝てるぞ!

スターをゲットしよう!

⬆1位を取ること、クリスタルを拾うこと、パワーアップを使うことがポイントだ。

持てる数を覚えておこう

アイテム、クリスタル、パワーアップは、それぞれ持つことのできる数の上限が決められているぞ。アイテムは4個、クリスタルは99個、パワーアップは9個まで持てて、それを超えたものは、プルートボックスへ転送される仕組みになっているのだ。

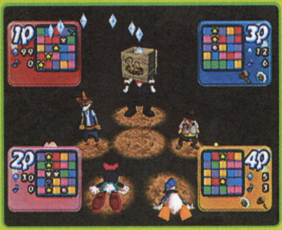
⬆どれくらいのものがプルートボックス行きになったか覚えておこう。

パワーアップを使おう

パワーアップを使えば、ほとんどのアトラクションを大幅に有利な状態でプレイすることができる。つねにパワーアップ状態でプレイできるくらい持っておくようにしよう。そうすれば勝率アップ間違いなしだ!

クリスタルはパワーアップに使う

⬅効果はアトラクションによってことなるが確実に有利になる。

パワーアップをゲットしよう!

パワーアップは、基本的にショップで入手することを考えよう。また、パワーアップがもらえるマスがあったら必ず選択するようにしよう。

⬆ショップに入ったら限界まで購入すること。

ビンゴタイムはビンゴに集中!

⬅1ターン無駄になるので、ビンゴ画面での入手は止めておこう。

マスに必ず止まる

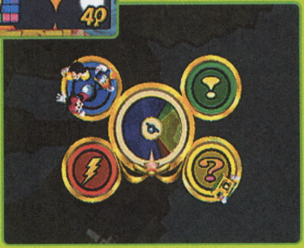
➡相手に取らせないという意味でも、パワーアップマスは必ず選択。

これはパワーアップ必須 アトラクション攻略

ここでは、パワーアップの使いどころが勝負を分けるふたつのアトラクションを紹介しよう。これらは、使いかたを間違えると致命傷にもなるので、タイミングよく使わないとダメだぞ!

クイック・スピード

⬅パワーアップでジョーカーが。さりげなく使おう。

シルエット・スタジオ

⬅⬆パワーアップで正解がふたつとなる。ダメそうなときに使え!

宇宙にもアトラクションがあるぞ!

フューチャータウンのスペシャルイベントでは、ロケットで宇宙ステージに行くことができる。そこには、独自のアトラクションやショップがあるのでフューチャータウンに行った際には、ぜひ宇宙へ行って楽しんでもらいたい。

出発だ!

フューチャータウンのロケットはっしゃだいから

⬆フューチャータウンの中央部のマスから宇宙へ行けるのだ!

アステロイド・シャワー

⬆慣性のかかる宇宙空間で衛星を捕まえる。自機のスピードが重要だ。

マッハ・シューター

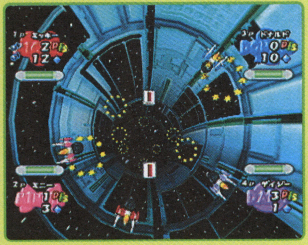
⬆障害物を避けながら、チェックポイントを通過していくゲームなのだ。

©Disney Enterprises,Inc.

勝利条件を達成して優勝を目指そう!

ビンゴを完成させると、マジカルスクエアーで最後の対決をする。そして、その結果も含む、8つの項目でいちばん多くトップを取ったプレイヤーが優勝となる。それらの項目は右の一覧に示したとおり。ちなみに、ビンゴを揃えたという項目はほかの賞の2倍の価値があるぞ。

↑プレイする際はつねに8つの項目を意識してプレイするようにすることが重要なのだ。

8つの勝利条件一覧

条件名	条件
パワーアップ・ヒーロー	パワーアップをもっとも多く使った
クリスタル・キング	クリスタルをもっとも多く集めた
アトラクション・チャンピオン	アトラクションでもっとも優秀な成績を収めた
ピタおし・マスター	ピタ押しがもっともうまかった
アイテム・コレクター	アイテムをもっとも多く集めた
ルーレット・エース	ルーレットをもっとも的中させた
クール・ダンサー(ペアツアーではピース・メーカー)	ラストゲームでもっとも優秀な成績を収めた
マジカルビンゴ	ビンゴを完成させた

ラストゲーム攻略法

マジカルビンゴツアー パラパ・フェスティバル

ピートの動きをよく見よう!

タイミングよく上のゲージのとおりの操作を入力できればポイントゲット。コツとしては、ダンスのお手本となるピートの動きをよく見て、つぎの入力のタイミングを計ることが挙げられる。また、曲をよく聴いて覚えることも大事だぞ!

↑上のゲージとピートの動きを見てボタンを押すタイミングを測っておこう。

マジカルペアツアー キャッスル・ファイト

敵が上から投げてくる花火に当たるとポイント減点になるので、焦って拾いにいかないようにしよう。花火を拾ったら、敵が花火を投げてくる瞬間を狙って投げつけるのがポイントだ。後半戦では、ジャンプして花火を投げないとピートに当たらないので注意。

↑前半戦はピートの手下ふたりとの対決。

→後半戦はジャンプしてピートを狙おう。

ラストゲームまえにパワーアップを溜めよう

マジカルビンゴツアーのラストゲーム、パラパ・フェスティバルでパワーアップを使うと、一定時間なにも入力しなくても勝手にバッチリのタイミングでダンスしてくれるのだ。パワーアップを使うタイミングは、入力受け付け時間ギリギリにしよう。そうすれば、パワーアップ5個ですべて自動で踊らせることができるぞ。これでトップはほぼ間違いないだろう。ビンゴ完成直前になったら、パワーアップを5個以上集めてからビンゴを完成させるようにしよう。

勝利を得るために

↑ラストゲームが迫ってきたら、ショップに寄ってパワーアップアイテムを買うように。

ラストゲームで使い切れ!

↑最後のゲームでパワーアップを残していてもしかたない。全部使い切る勢いで使おう。

スタッフロールの秘密

優勝者が決定するとエンディングシーンが始まって、最後にスタッフロールが流れるよね。このときキャラクターが操作できて、しかもこのときスターを入手した数によって、このあとの入手カード枚数が変わってくるぞ。全力で取るのだ!

←花火も降ってくる。相手にぶつけよう。

相手を突き飛ばしてスターをゲット!

➡スターを多く取れば入手カードが増える。

いろんなカードを集めよう!

↑これはバンビのカードだ。入手したカードは種類別に見ることが可能。

←シンデレラのレアカードなのだ!

→これはアラジンのレアカードだ!

はみだしおたより

はみだしおたよりの返事はだれが書いてるんですか?(福島県・ルイージ)
●そんなの決まってるじゃん。オレだよオレ!(誰だよ)。

ニンテンドーゲームキューブ

RPG	7月26日発売	ESP	GBAケーブル対応	
冒険	価格6800円	プレイ人数・1	モデムアダプタ対応 / ブロードバンドアダプタ対応	使用ブロック数・24

神機世界EVOLUTIA エヴォルシア

ゲーム後半のダンジョンを大攻略!

前半のダンジョンは自動生成式で、プレイするたびにマップの内容が変化するけど、後半のダンジョンは通常のRPGと同様、あらかじめ決められたマップを進んでいくことになるのだ。今回の攻略では、ゲーム後半のふたつのダンジョン、ブレイズ遺跡とデプスの森のマップをすべて公開するぞ! 参考にしよう!

固定マップの特性を知ろう!!

前半のダンジョンではいったん上の階に昇ると下の階に降りることはできなかったが、後半のダンジョンでは階段を使って自由に昇り降りできる。また、破壊することができる柱や箱など、いろいろな仕掛けもあるぞ。

⬆ダンジョンのどこかにマップがあるのも特徴のひとつだ。早めに入手しよう。

前半には出てこなかった仕掛けがたくさん出てくるぞ!!

⬇後半は最上階でしかセーブできないが、到達した階なら再び入るときに指定可能。

⬆柱を壊すと宝箱が出てくる。アイテムが入手できたり敵が出現したりするぞ。

宝箱は2種類ある

後半の宝箱には、あらかじめ内容が決まっていて一度しか出現しないものと、何度入手しようがダンジョンに入るたびに復活している宝箱の2種類があるぞ。復活する宝箱の中身はおもに回復アイテムなどだ。

⬅パーツ類が入った宝箱は、1回入手したらもう復活しない。

➡回復アイテムは、ダンジョンに入るたびに復活している。

組み合わせ可能な鑑定品

鑑定品を入手したら必ず一度は内容を確認しよう。何かと組み合わせて使えそうだ、とコメントのあるものはほかの鑑定品と組み合わせて新たな鑑定品を作り出すことができる。それらの品物は、ふつうの鑑定品より高価なので絶対に入手するように!

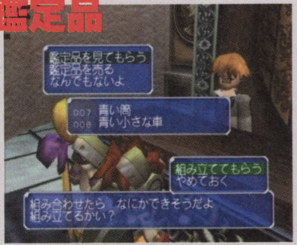

⬆鑑定品の組み合わせは、基本的にソシエテでしてもらうことになるぞ。

隠し部屋を発見してお宝ゲットだ!!

じつは後半のダンジョンには隠し部屋があるのだ! 隠し部屋の入り口は一見ふつうの壁だけど、マグを先頭にしてその前でBボタンを押せば、マグのサイフレームが壁を破壊し、隠し部屋に入ることができるようになるのだ。ちなみに、入り口部分を破壊するまえはマップに隠し部屋は表示されないので、隠し部屋を捜すときは怪しいところでBボタンを押していくしかないってわけ。

⬆見た目は単なるふつうの壁だ。マップを見てなんとなく怪しいところを探ろう。

⬇マグを先頭にしないと隠し部屋を発見できない。主人公は伊達じゃないぜ!?

⬆入り口部分を壊すと、ようやくマップにも隠し部屋が表示されるようになる。

隠し部屋発見!

はみだしおたより

一発ギャグやります。♪そ〜ら〜をじゆうにと〜びた〜いな〜。ハイ! ジャック!(北海道・ヨシワン)

●ハイジャックしても操縦してるのは機長だから自由に飛んでるとは言えないな。

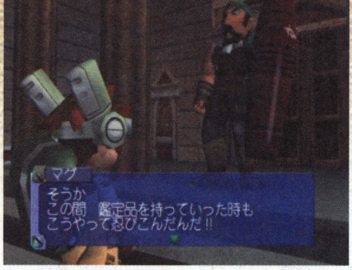

攻略 ブレイズ遺跡

このダンジョンは5階建ての遺跡だ。2階のマップの左側へは、3階の落とし穴から落ちていこう。

マップ内の記号

- →宝箱
- →トラップ
- →扉
- →スイッチ
- →スイッチ扉
- →柱
- →下の階に落ちる穴
- →上に昇る階段
- →下に下りる階段
- →箱
- →先史のコイン
- →隠し通路
- S →セーブポイント
- E →脱出ポイント
- B →ボス出現位置

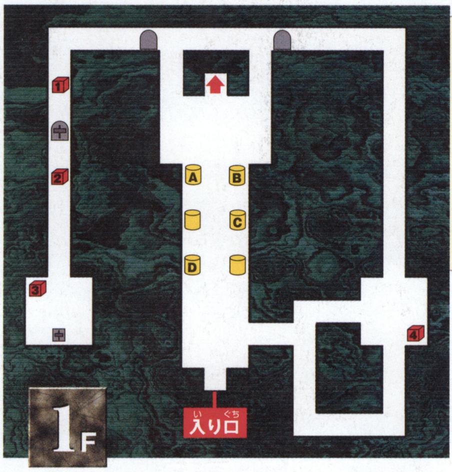

宝箱 1・永久：エネミーサーチ　2・古い人形　3・100ディナール　4・永久：ナオリン
柱 A・中に敵&宝箱(ミンナオリン)
B・中に宝箱(くもったレンズ／すでにあるとき：ナオリン)
C・中に敵&宝箱(レッドバイパー)
D・中に宝箱(大きな手袋／すでにあるとき：モカーナ・アンプル)
出現する敵 パンツァービートル、フライキャッチャー、マイマイカブリ

宝箱 1・ブレイズ遺跡マップ　2・バトルポンチョ
柱 A・中に宝箱(壊れた望遠鏡／すでにあるとき：全員転進ホイッスル)
B・中に敵&宝箱(モカーナ・アンプル)
トラップ 1・ランダムトラップ
出現する敵 パンツァービートル、フライキャッチャー、マイマイカブリ

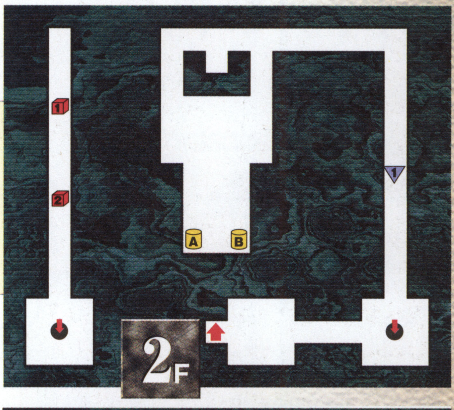

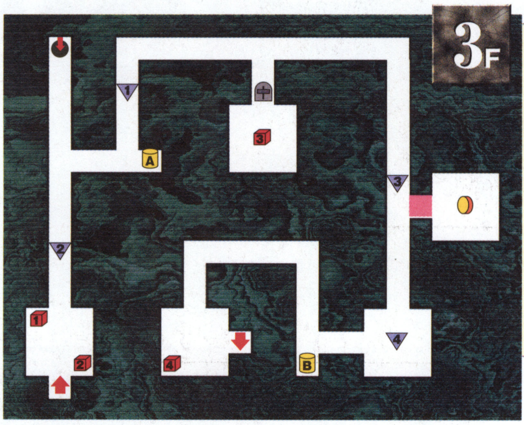

宝箱 1・クイックアタック　2・永久：ナオリン　3・ブーメランパーツ／すでにあるとき：ナオリン　4・ボム
柱 A・ほのお玉
B・中に宝箱(マザーボードα／すでにあるとき：ナオリン)
トラップ 1・HP回復トラップ　2・まひトラップ　3・ランダムトラップ　4・FP回復トラップ
出現する敵 パンツァービートル、フライキャッチャー、マイマイカブリ、フライングマウス

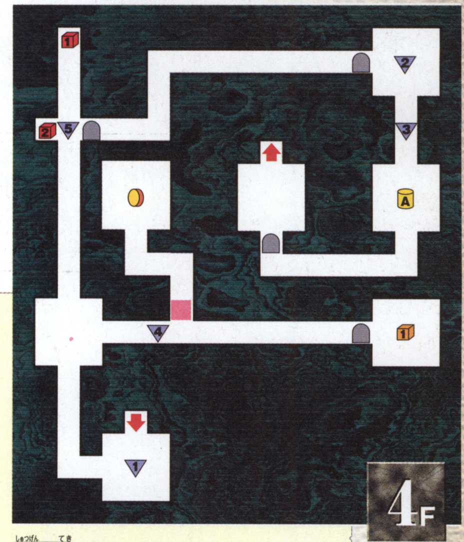

宝箱 1・永久：殺虫剤　2・脱出香炉
柱 A・中に宝箱(太いケーブル／すでにあるとき：キヨメール)
トラップ 1・暗闇トラップ　2・眠りトラップ　3・警報機　4・まひトラップ　5・暗闇トラップ
箱 1・永久：レッドバイパー&ミンナオリン
出現する敵 フライキャッチャー、マイマイカブリ、フライングマウス

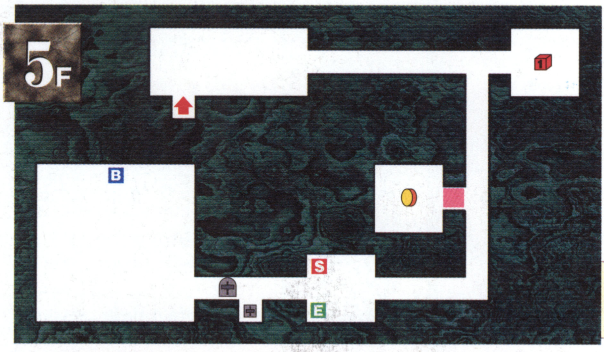

宝箱 1・改造キット
出現する敵 なし

ボス攻略 ストームバード

こちらを眠らせる怪音波に注意。あらかじめメザメールなどを用意してたほうがいいだろう。あとは、全体攻撃の突風を受けたら早めに回復しておくようにしておけば問題なく倒せるはずだ。

←怪音波は意外と強力な眠り攻撃。す速く回復だ。

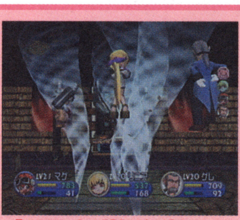

突風を巻き起こすぞ

←全体攻撃の突風。威力もわりと高めなので注意。

ウィンドブレスに気をつけろ!

↑コイツの攻撃でもっとも威力のあるウィンドブレス。単体攻撃だからまだいいって感じだ。

はみだしおたより
しゅくだいのおわらせかたをおしえてください。おねがいします。(新潟県・キューブ・アドバンス)
●8月31日に泣きながらやれば、お父さんやお母さんが手伝ってくれるんじゃない？

グワー、まけた～。（新潟県・チョメチョメ）
●よっしゃ～！ 勝ったぜ！ ところで何の勝負だっけ？

攻略 デプスの森

デプスの森は10階建てのダンジョンだ。隠し部屋が多いので、マップを見て確認してもらいたい。また、5階から出現する敵が一新されて手強くなる。それなりの心構えが必要だぞ。

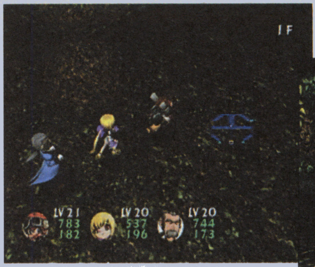

⬆森の中の遺跡って感じ。さほど広くはないダンジョンだといえる。

⬇5階から出現する敵が一新される。もちろん5階以降のほうが強いぞ。

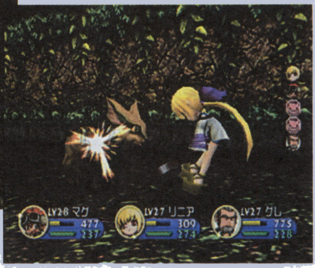

隠し部屋をチェックしつつ進んでいこう

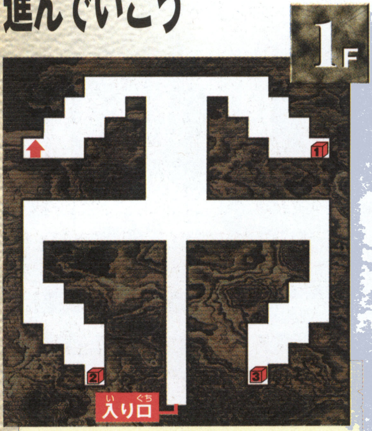

宝箱	1・永久：ナオリン　2・ハーブ　3・スピナーパーツ／すでにあるとき：レッドバイパー
出現する敵	なし

宝箱	1・脱出香炉　2・ほのお玉　3・安全ヘルメット　4・体力の素
柱	A・中に敵&宝箱（小さなバルブ／すでにあるとき：ミンナオリン）
トラップ	1・暗闇トラップ　2・ルーレットトラップ
箱	1・ナオリンゴールド
出現する敵	クロウフィッシュ、オオマイマイ、マンイータ

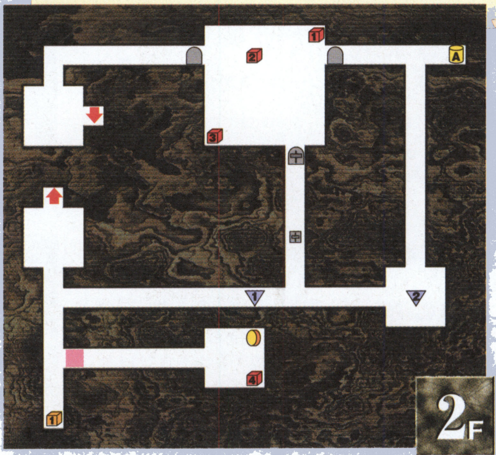

=トゲのあるかべ

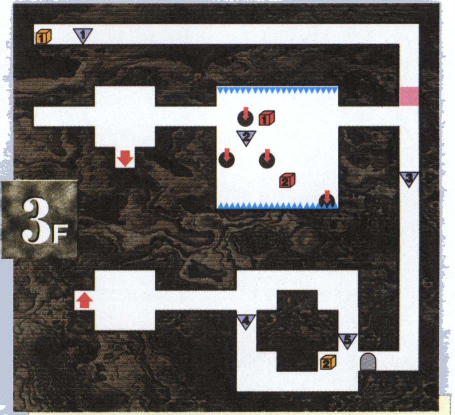

宝箱	1・ヒナワ銃　2・バンダナ
トラップ	1・HP/FP回復トラップ　2・ランダムトラップ　3・地雷トラップ　4・眠りトラップ　5・ランダムトラップ
箱	1・中に宝箱（黒い箱／すでにあるとき：先史のコイン）　2・永久：ナオリン
出現する敵	クロウフィッシュ、オオマイマイ、マンイーター、ポイズンフラワー

モンスター紹介

ブレイズ遺跡、デプスの森、合わせて12種のモンスターが出現する。左の列がブレイズ遺跡に出現するもの、中央がデプスの森の4階までに出現するもの、右の列が5階以降に出現するモンスターだ。

パンツァービートル
1ラインに対して行うラインアタックに注意。複数種出現した場合、倒すのはいちばん後回しにしていいだろう。

フライキャッチャー
単体攻撃のソニックウェーブを食らうとマヒすることがある。それがいやな人は早めに倒すことを心がけよう。

マイマイカブリ
こちらに食いついて攻撃してきたりするが、防御態勢になると殻に隠れてしまう。隠れても気にせず攻撃しよう。

フライングマウス
ソニックウェーブの2ライン版、ダブルソニックを使ってくる。パンツァービートルの強化版って感じのモンスター。

クロウフィッシュ
アワ吹きという攻撃を使ってくるがさほど強くもない。もちろんアワ吹きを使うまえに倒したほうがベストだ。

オオマイマイ
小さな体を利用したスクリューアタックを使うモンスター。その場で回転しながら浮いて攻撃を仕掛けてくるのだ。

マンイーター
消化液で攻撃してくるが、注意すべきは光合成だ。光合成をすると体力が回復してしまうので一気に倒すように。

ポイズンフラワー
プレイヤーに毒を与える毒花粉を使ってくるイヤなモンスター。こいつが出る地域では、ドクトールを忘れずに。

オストウインド
す速く、体力もそこそこある鳥型モンスター。くちばしを使った攻撃の乱れ突きは威力も高く強力な攻撃だぞ！

スタチュー
色がほぼ緑なのがスタチューだ。全体を攻撃する風吹きや呪いなどの攻撃に注意。HPも高いので集中攻撃しよう。

リンクス
キツネ型のモンスターで、爪とぎを使うと攻撃力が上昇する。また、仲間を呼ぶことがあるので早めに倒すように。

トーテムポール
イナズマ迎撃や感電など、なぜか電気系のワザを使ってくる謎のトーテムポール。HPの高さにも注意が必要だ。

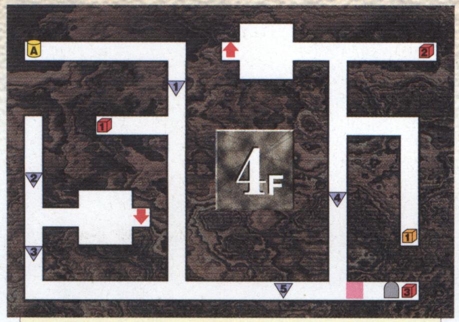

宝箱　1・永久：脱出香炉&ミンナドクトール
2・ハーブ　3・雷弾パーツ／すでにあるとき：ミンナオリン
柱　A・中に宝箱
（折れたパラソル／すでにあるとき：メザメール）
トラップ　1・ランダムトラップ　2・暗闇トラップ
3・眠りトラップ　4・眠りトラップ
5・暗闇トラップ
箱　永久：トラップサーチ&エネミーサーチ
出現する敵　クロウフィッシュ、オオマイマイ、マンイーター、ポイズンフラワー

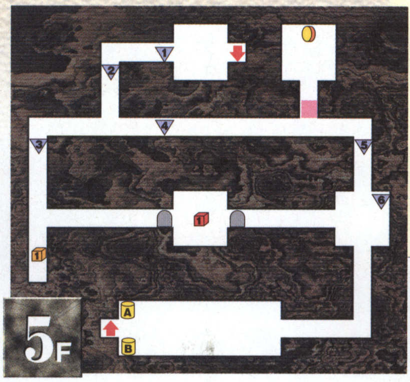

宝箱　1・きらきらサークレット
柱　A・中に宝箱（ポイズンフラワーの種／すでにあるとき：ハーブ）
B・中に敵&宝箱（絶滅した植物のナエ／すでにあるとき：後退のろし）
トラップ　1・ランダムトラップ　2・HP回復トラップ
3・ランダムトラップ　4・暗闇トラップ
5・地雷トラップ　6・眠りトラップ
箱　1・中に宝箱（カメレオンカラー）
出現する敵　クロウフィッシュ、オオマイマイ、マンイーター、ポイズンフラワー

宝箱　1・ゴムシューズ　2・どこでもヘップ
3・200ディナール
柱　A・中に宝箱（ポイズンフラワーの種／すでにあるとき：ハーブ）
B・中に敵&宝箱
（絶滅した植物のナエ／すでにあるとき：後退のろし）
トラップ　1・ルーレットトラップ　2・暗闇トラップ
3・FP回復トラップ　4・眠りトラップ
5・眠りトラップ　6・まひトラップ
箱　1・中に宝箱（永久：ミンナキヨメール&前進のろし）
2・中に宝箱（永久：ナオリン&ミンナオリン）
出現する敵　オストウインド、スタチュー、リンクス、トーテムポール

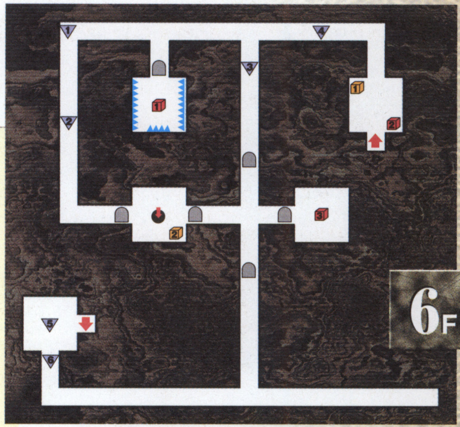

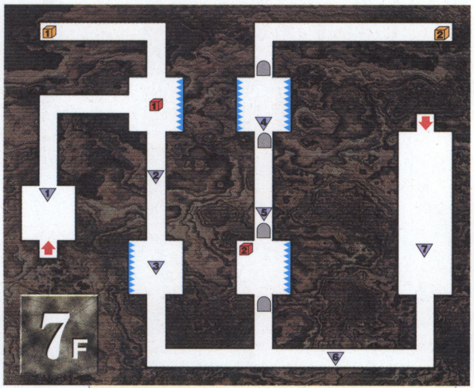

宝箱　1・せった　2・永久：ハーブ&いかづち予防パック
トラップ　1・地雷トラップ　2・ランダムトラップ
3・ランダムトラップ　4・眠りトラップ
5・暗闇トラップ　6・まひトラップ
7・敵レベルアップトラップ
箱　1・中に宝箱（ブルーモス）
2・中に宝箱
（黄金のカップ／すでにあるとき：マップサーチ）
出現する敵　オストウインド、スタチュー、リンクス、トーテムポール

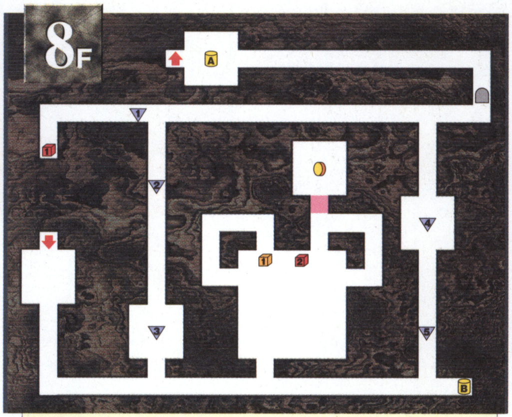

宝箱　1・風弾パーツ／すでにあるとき：皮靴
2・使いこまれたフライパン
柱　A・中に宝箱（縦長の焼き物／すでにあるとき：レッドバイパー）
B・中に敵&宝箱（サビた棒／すでにあるとき：ナオリンゴールド）
トラップ　1・まひトラップ　2・トゲ床トラップ　3・ルーレットトラップ
4・ルーレットトラップ　5・トゲ床トラップ
箱　1・中に宝箱（永久：ミンナキヨメール&レッドバイパー）
出現する敵　オストウインド、スタチュー、リンクス、トーテムポール

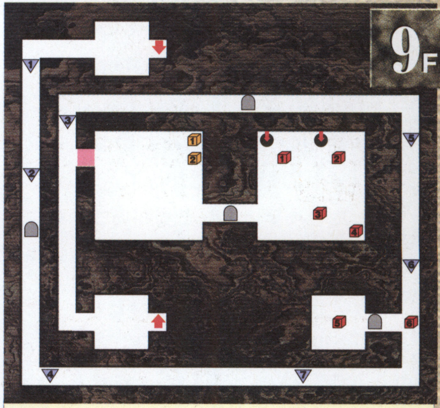

宝箱　1・デプスの森マップ　2・永久：モカーナ・アンプル&ミンナオリン
3・壊れた歯車／すでにあるとき：ミンナオリン
4・星のかかれた布／すでにあるとき：いかづち玉
5・改造キット　6・メデタイ
トラップ　1・暗闇トラップ　2・ランダムトラップ　3・暗闇トラップ
4・地雷トラップ　5・敵レベルアップトラップ
6・FP回復トラップ　7・眠りトラップ
箱　1・中に宝箱（全員前進ホイッスル）
2・中に宝箱（巻かれたテープ／すでにあるとき：ボム）
出現する敵　オストウインド、スタチュー、リンクス、トーテムポール

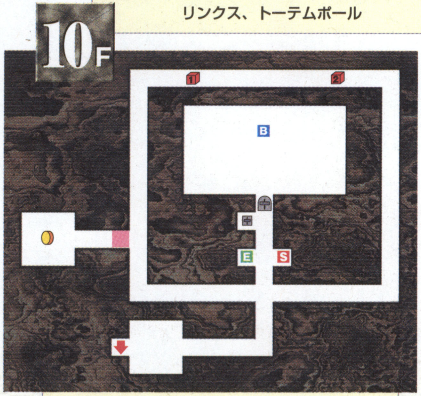

宝箱　1・永久：ナオリンゴールド&ミンナオリン
2・レッドバイパー
出現する敵　なし

ボス攻略　ブロッカー

マグを最前列にして、あとのふたりは後列へ。そして、マグを強化する必殺技を使おう。パーティーにグレがいるなら、サイフレーム強化やクリティカルなどを組み合わせて使うといい。そうすれば、マグの攻撃をわずか数発で倒すことができるぞ。

←グレがいれば、サイフレーム強化系でマグを支援。

←単体攻撃のスパイラルアッパーはかなりの威力だ！

➡相手を暗闇にするスモーク弾。すばやく治癒しよう。

➡マグを強化すれば、一撃でこのダメージなのだ！

ニンテンドーゲームキューブ

アクション	9月発売予定	トミー	GBAケーブル対応	
アニメ	価格6800円	プレイ人数・1～2	モデムアダプタ対応 ブロードバンドアダプタ対応	使用ブロック数・10

はみだしおたより

暑くてたいへんです。自転車で自動車学校に通うだけで、もうバテます。（静岡県・デ～ブヨッスィー）

●まぁ、自動車学校は自動車じゃ通えないからなぁ。

ゾイドを自由自在にカスタマイズして敵部隊を撃破しよう！

ZOIDS VS. ゾイドバーサス

共和国軍と帝国軍、両方の視点から描くミッションモード、その序盤のストーリーを徹底攻略するぞ！　迫り来るゾイド部隊と戦い抜くため、自分の乗るゾイドをカスタマイズして、最強のゾイド乗りを目指そうぜ！

共和国軍&帝国軍のミッションモードを徹底攻略だ！

オリジナルストーリーが展開されるミッションモード。その共和国軍と帝国軍、どちらにも共通して言えるのは、ゾイドのセッティングこそが勝利のカギを握るということだ。ゾイドの特性を活かして、戦局に合ったセッティングで勝利をつかめ！

↑各ミッションの最初に、それぞれのパーツを入手できるぞ。

メインウェポン

敵を攻撃するメインの武器。ミサイルポッドやビームキャノン、ガトリングなど、各ゾイドによってマウントポイント（装備する場所）や装備できる種類が異なるのだ。

⬅す速い敵を攻撃するならビームキャノンで狙え。

オススメパーツ

B-CANNON

前方へ直線的に発射できるビームキャノンは、遠距離でも接近戦でも威力を発揮するスグレモノ。

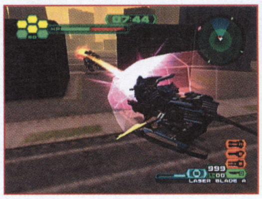

➡弾数制限のある武器は弾切れに気をつけよう。

オプション

ブースターやシールド、地雷など、バトルをサポートする兵装。スピード重視や防御重視など、各ゾイドの特性に合わせて装備しよう。ライガーならやっぱりシールド？

⬅ブースターを使えば一時的に移動速度が上がる。

オススメパーツ

ES-GENERATER（Eシールド）

シールドで敵の攻撃を防御して、相手の硬直時間を狙って反撃するのも戦略のひとつとして有効。

➡シールドを発生させて敵の攻撃を防御しよう。

サブパーツ

ゾイド自身の能力を上昇させるパーツ。攻撃力や防御力を上げるものから、レーダー範囲を拡大させるものまで、その種類はさまざま。長所を伸ばすか、短所を補うか？

⬅スロットを有効に無駄なく活用しよう。

オススメパーツ

ZGR-TYPE S（旋回能力+5）

旋回能力が上がれば、接近戦で敵を見失うことも背後を取られることも少なくなるハズだぞ。

➡旋回能力を上げて接近戦で威力を発揮させよう。

共和国軍小隊ブルーユニコンの新しい力を示せ！

共和国軍オススメゾイド

カノントータス

鈍足そうな見た目とは裏腹に、意外と使い勝手のいいゾイド。初期装備の液冷却2連装高速自動キャノン砲で連射しながら相手のHPを奪い、接近したら格闘攻撃の体当たり、で決まりだ。

↑格闘攻撃が直線的に発動する点が魅力。これぞ最強かも。

試作機戦闘試験小隊ブルーユニコンに新兵として配属された、主人公のザン・フェール。ゾイドの意志を感じ取る特殊能力を持つ彼は、いろいろなゾイドに乗りたいという気持ちで軍に入隊する。ゾイドの意志は何を示すのか……。

⬅小隊長のアルバーンのもと、厳しい訓練の日々が。

➡新型ゾイドの能力を発揮できるのか？

1983-2002 TOMY ©1999-2001 SHO-PRO•MBS•JRK

ミッション01「ブルーユニコン小隊」

勝利条件	指定機体の撃破
敗北条件	自機の大破
場所	共和国軍教育大隊基地／昼
敵	ゴジュラス(指定機)×1

新型ゾイド・スナイプマスターの模擬戦のため、ゴジュラスを相手に勝たなければならない。スナイプマスターの機動力を活かして戦うのも手だが、マップ奥にある1段低いコンテナの上から、スナイパーライフルで狙い撃てば無傷で勝利することができるぞ。ちょっとゴジュラスがかわいそうだけど。

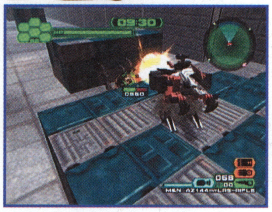

↑←射撃系攻撃はしてこないので安心して戦おう。

ミッション02「戦火の攻防」

勝利条件	敵軍の全滅
敗北条件	自機の大破
場所	共和国軍教育大隊基地／夕方
敵	セイバータイガー×1、モルガ×2

帝国軍の奇襲によって侵入した敵ゾイドを、すべて撃破するのが目的。セイバータイガーは動き回る厄介な敵なので、ビームキャノンを装備して接近しながら攻撃しよう。モルガはサイズが小さく、近接武器が当たりにくい。ある程度距離をおきながら戦っていこう。

↑➡ビームキャノンはこの任務のまえに入手することができる。

ミッション03「奇襲」

↑←手間取ると囲まれてしまうので注意しよう。

勝利条件	敵軍の全滅
敗北条件	自機の大破
場所	クレーター／昼
敵	セイバータイガー×3

クレーター地帯で遭遇した帝国軍に奇襲をかけるべく、戦いを挑むことに。敵はセイバータイガーが3体登場してくる。囲まれるとかなり苦戦を強いられるので、1体1体確実に仕留めながら倒していこう。ここでもビームキャノンを使って接近しながら攻撃することで、す速い動きにも対応できるぞ。

ミッション04「猛攻」

勝利条件	敵軍の全滅
敗北条件	自機の大破
場所	市街地／昼
敵	レブラプター×3

市街地に侵攻している帝国軍を撃退するのが目的。ここで登場するレブラプターはかなりす速く、ミサイルポッドなどの攻撃をサイドステップですぐに回避されてしまう。カノントータスのキャノン砲と体当たりで攻撃すると楽に倒せる。また、つぎのミッションは選択肢によって、その内容が大きく変化するぞ。

↑➡ガトリング系の攻撃は連続ヒットするので、相手をとらえやすいのだ。

ミッション05-A「首都脱出」

選択肢A「助けに行きましょう！」

勝利条件	指定機体の撃破
敗北条件	自機の大破
場所	市街地／昼
敵	ザウラー(指定機)×1、モルガ×2

市街地から離脱するために、敵強襲部隊の隊長機であるジェノザウラーを倒さなければならない。だが、ここではファーム画面でブレードライガーを入手できる。機体の左右に展開するレーザーブレードで、ジェノザウラーのまわりを旋回しながら攻撃して倒そう。

待ちに待ったゾイド、ブレードライガー登場!

⬇ジェノザウラーに接近して、レーザーブレード攻撃。

↑ゾイド乗りの憧れ、ブレードライガーがついに登場。シールドを忘れずに。

ミッション05-B「帝国郷愁」

選択肢B「まだここを離れるわけには」

勝利条件	敵軍の全滅
敗北条件	自機の大破
場所	市街地／夕方
敵	ジェノザウラー、モルガ、レッドホーン、各×1

侵攻を続ける帝国軍を殲滅するため、市街地に残ることに。ジェノザウラーに加えてレッドホーンも敵として登場する。だが、ここでついにゴジュラスに乗ることができるのだ。装備はたいしたことないが、格闘攻撃と超必殺技が強力。接近して連続攻撃を叩き込め。

待ちに待ったゾイド、ブレードライガー登場!

↑まだこの時点では強力な装備が手に入らない。だが存在自体が強力なのでヨシ。

⬇超必殺技は衝撃波によって攻撃するぞ。

はみだしおたより
海のバカヤロー!! 校内暴力反対ーっ!!（東京都・オリマー博士）
●以上、少々錯乱気味の青年の叫びでした。

はみだしおたより
1学期の通信簿、3が4コしかなかった。（千葉県・ニセマリオ）
●で、あとは全部4か5だった、という買いかぶった解釈はいかが？

帝国軍特務部隊ロットティガーに迫るウィルス暴走！

帝国軍オススメゾイド ヒブラプター

小型で貧弱そうなレブラプターだが、その機動性と近接攻撃武器の強さは帝国軍一を誇る。背中に装備されたカウンターサイスによって、そのまま敵に接触するだけでダメージを与えられるぞ。

⬆カウンターサイスがあれば、ほかの武器は必要ないほどだ。

帝国軍の特務工作部隊ロットティガーに所属するライナー・グラナートは、学生時代のゾイドバトル大会に負けて以来、何かとザンにライバル心を燃やす。ゾイド強化プログラムを遂行するため、ゾイド暴走の原因を突き止めろ！

➡ゾイド強化プログラム中に、ゾイドが暴走し始める。

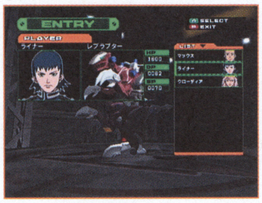

⬅愛機レブラプターで共和国軍のゾイドを倒そう。

ミッション01「ロットティガー出撃」

勝利条件	指定機体の撃破
敗北条件	自機の大破
場所	帝国開発基地／昼
敵	ジェノザウラー（指定機）×1

ゾイド強化プログラムのテスト中に、突如ゾイドが暴走。暴れ回るジェノザウラーをなんとか倒さなければならない。だが敵は射撃武器を持たないので、わりと楽に倒せるハズ。レブラプターのカウンターサイスで一気にHPを削り取ってやれ！

⬆カウンターサイスを発動させて、相手に攻撃していこう。

ミッション02「濡れ衣」

勝利条件	敵軍の全滅
敗北条件	自機の大破
場所	帝国開発基地／昼
敵	コマンドウルフ×1、カノントータス×1

共和国軍にまで広がったウィルス暴走。その濡れ衣をかけられたまま、敵と交戦することに。カノントータスとの戦闘に手間取ると、背後からコマンドウルフに攻撃されてしまう。なので、2連装ビーム砲やカウンターサイスで一気に倒すべし。

⬅すばやい動きのコマンドウルフは後回しにしよう。

ミッション03「潜入」

勝利条件	敵軍の全滅
敗北条件	自機の大破
場所	渓谷／昼
敵	ガンスナイパー×3

新型ゾイドの情報を狙う、敵偵察部隊との交戦。ガンスナイパーが3体登場するが、それぞれ離れた場所に点在しているので、囲まれる心配はない。だが、回避能力が高いので、ミサイルポッドや3連衝撃砲などで弾幕を張って攻撃だ。

⬅⬇レブラプターならカウンターサイスの近接攻撃で楽勝だ。

ミッション04「翼あるもの」

勝利条件	指定機体の撃破
敗北条件	自機の大破
場所	共和国航空基地／昼
敵	サラマンダー（指定機）×1

こちらに奇襲をかけるために、敵が先行部隊を編成している。強敵の飛行型ゾイド、サラマンダーを相手に戦いを挑むことに。ここでジェノザウラーが使用可能になるので、シールドを張りながら敵が動きを止めたスキに攻撃を叩き込もう！

⬇ジェノザウラーとサラマンダーの一騎打ちだ！

ミッション05「帝国の裏切り！？」

ウィルス汚染されたゾイドの集団に遭遇したロットティガー隊。しかも、その中にはデススティンガーの姿が!?　こいつの格闘攻撃は強力無比で、くらえば確実に瀕死の状態になってしまう。近づかれないように、遠くからミサイルポッドやパルスレーザーを使って攻撃しよう。距離をおくために、ブースターを装備することを忘れるな！　ここがまさに正念場だぞ。

勝利条件	指定機体の撃破
敗北条件	自機の大破
場所	荒野／夕方
敵	デススティンガー（指定機）×1モルガ×2

⬆ジェノザウラーのLRパルスレーザーライフルで中距離から狙い撃とう。

⬅シールドを使って攻撃を防御するのもひとつの手だ。

KEMCO
パズルゲームの新定番!
エッグマニア
つかんで!まわして!どっすんばず~る!!
PlayStation 2 版
9月12日(木)発売予定
標準価格 4,800円(税別)
NINTENDO GAMECUBE 版
9月27日(金)発売予定
標準価格 4,800円(税別)
GAME BOY ADVANCE 版
9月27日(金)発売予定
標準価格 4,800円(税別)
XBOX 版
10月3日(木)発売予定
標準価格 6,800円(税別)
プレゼントキャンペーン
下記のお店で「エッグマニアつかんで!まわして!どっすんばず~る!」を買うと
もれなく「エッグマニアオリジナルキーホルダー」をプレゼント!!
北海道
ファミコンプロショップ　ウィンズ
岩手県
シータショップ盛岡
宮城県
シーガル　泉バイパス店
シータショップ仙台
Laox庄子デンキ三遊館中山店
山形県
ウキウキ新大陸　新庄駅前店
ウキウキ新大陸　南陽ヤマザワ店
ウキウキ新大陸　山形大学前店
ウキウキ新大陸　山形西バイパス店
長野県
カメレオンクラブ南松本店
東京都
株式会社高砂屋
さくらや新宿ホビー館
シータショップ大泉
シータショップ小金井
テレビゲームスーパー竹の塚
ナカウラあんこう・ゲーム館
ヨドバシカメラ新宿西口ゲーム・ミュージック館
神奈川県
シータショップ厚木
シータショップ戸塚
シータショップ藤沢
シータショップ溝ノ口
ソフマップ　GIGASTORE　港北店
ファミコンショップ桃太郎　つきみ野店
マジカルステーションマックさがみ野
ヨドバシカメラ　京急川崎駅前店
ラオックス　港北店
千葉県
カインド倶楽部　鎌ケ谷店
Game壱番館　五香店
トクジロー浦安店
トクジロー行徳店
トクジロー津田沼店
ファミコン倶楽部市川店
ファミコン倶楽部中山店
埼玉県
シータショップ上尾
シータショップ川越
シータショップ志木
ソフトハウスNEW八潮店
TSUTAYA　新狭山店
ファミコンショップ桃太郎　鴻巣店
ファミコンショップ桃太郎　ふじみ野店
静岡県
ゲームショップ　ぱる　まがりかね本店
ファミコンランド　浜北店
山梨県
ファミコンハウス　甲府西店
愛知県
オタッキー六番町店
コムロード尾張旭店
コムロード上前津店
コムロード半田店
コムロード豊橋店
サウンドベイ植田店
シータショップ春日井
ソフトパーク
TVゲーム　フジタ
ファミーズ　鳴海店
ファミーズ　西尾店
ファミーズ　半田インター店
ファミーズ 富木島店
ファミッコランド　西尾店
マジカル西尾店
ヤマギワソフト ナディアパーク
岐阜県
RUSH
三重県
スーパーランド四日市
マジカルガーデン白揚大山田店
大阪府
シータショップ淡路
シータショップ吹田
上新電機ディスクピアゲームデポ
ソフマップ　なんば店ザウルス1
ソフマップ　日本橋4号店
ヨドバシカメラ　マルチメディア梅田
わんぱく　萱島店
兵庫県
モーモーランド鳴尾店
岡山県
ブックスフリーウェイ 総社店
香川県
アポロ宮脇店
シータショップ高松
ドキドキ冒険島 ウイングポート店
徳島県
シータショップ徳島
福岡県
ベストビデオ　西新店ゲームコーナー
佐賀県
わんぱくこぞう　唐津店
熊本県
BOOKSあんとく 荒尾店
エッグマニア全国大会開催決定!
くわしくはホームページをご覧ください。
めざせエッグマスター!
エッグマニア公式ホームページ　http://www.kemcoegg.com/
KEMCO
コトブキシステム株式会社
〒737-0045　広島県呉市本通2丁目6番3号
ホームページアドレス　www.kemco-games.com
©2002 HotGen Studios Limited. All rights reserved.
The Eggo Mania logo and the HotGen Studios logo are the registered trademarks of HotGen Studios Limited.
GAME BOY ADVANCE・ゲームボーイ アドバンスは任天堂の登録商標です。 および NINTENDO GAMECUBE は任天堂の登録商標です。"PS"マークおよび"PlayStation"は株式会社ソニー・コンピュータエンタテインメントの登録商標です。
Microsoft、Xbox、Xbox ロゴは米国 Microsoft Corporation の米国およびその他の国における登録商標または商標であり、Microsoft の許可を得て使用しています。

ゲームボーイ アドバンス™

RPG	6月28日発売	任天堂	ゲームボーイアドバンス専用	モバイルアダプタGB対応
冒険ファンタジー	価格4800円	プレイ人数・1～2	バックアップ機能つき	容量128メガ
			通信ケーブル対応	

黄金の太陽 失われし時代®

物語はいよいよクライマックスに突入！ 目指すは幻の地レムリアだ!!

インドラ大陸の浜辺で船をゲットしたのはいいけれど、どこに進めばいいのかわからない……なんて悩んでる人はいないかな？　そこで今月は、効率よく冒険を進めるための航海ルートを紹介しよう。もちろん、各ダンジョンのマップと攻略ポイントもバッチリお見せするぞ！

デリィ村

水のエナジスト・ピカードがいれば、神殿で重要なアイテムを入手できるぞ

村に隠されたアイテムをゲットせよ

村人の話では、この村に海賊が宝を埋めたという噂があるらしい。村で怪しい場所といえば水たまり。さっそく、イマジンを使って宝を捜してみよう。

←光っている場所をスコップで掘ると……。

神殿で"かいじんのしずく"を入手しよう

神殿内にある水たまりにチルドを使うと、奥にある像の前に行くことができる。ここで手に入る"かいじんのしずく"は、海神様のやしろを攻略するために必要なアイテムだ。

←氷柱を足場に像のもとへ進もう。

海神様のやしろ

難しい謎解きはなく、構造もシンプル。意外と簡単にクリアーできるはずだ

やしろの奥に眠る宝物の正体とは……？

宝箱の中身"さびたツエ"は、ヤラム村で鍛え直すことができる。さらに奥へ進むと、"みぎのほこさき"が手に入るぞ。

←イマジンを使うと、中央に足場が出現！

←"かいじんのしずく"が道を開いてくれる。

←右ってことは、左もどこかにあるのかな？

ヤラム村

オセニア大陸の南東から川を北上すると、迷わず村にたどり着くことができるぞ

イエップが残した不思議なわらべ歌

村人の話によると、船乗り名人のイエップが生きていたころは、村はもっと栄えていたようだ。いまでは彼が作ったわらべ歌だけが村に残され、子供たちによって歌い継がれている。このわらべ歌を聴きたいなら、村の東にある広場に行ってみよう。

←イエップは村人たちの支えだったようだ。

←どこかの道順を示しているのだろうか？

気まぐれなかじ屋・スンパワ

かじ屋のスンパワは、さびた武器を鍛えたり、いろんな材料を用いてアイテムを作ってくれる。ただし、これらを受けとる際には代金が必要なので注意しよう。

←"さびたツエ"も立派な武器に変身！

ヤラム村　施設&ショップリスト

INN 宿屋……ひとり16コイン

道具屋
- やくそう…………10コイン
- ヒールナッツ……200コイン
- どくけしそう……20コイン
- きつけぐすり……30コイン
- せいなるはね……70コイン

武器屋
- バスターソード……4000コイン
- バトルレイピア……2900コイン
- ブロードアックス……1400コイン
- バトルメイス………2600コイン

防具屋
- ジャーキーローブ……2400コイン
- ヴァンアームレット……2000コイン
- チェインフード………2000コイン

チェック！ ヤラム村のスンパワに"さびたツエ"を鍛えてもらうと、1万100コインで"うみなりのツエ"を受けとることができる。また、"ティアストーン"のように複数の場所で入手できる材料を渡した場合は、指輪やブレスレット、武器など、そのたびに違うアイテムを作ってくれるのだ。

©2001,2002 Nintendo/CAMELOT

はみだしおたより
『タモリ倶楽部』の空耳Tシャツを私に譲りなさい。（兵庫県・下ピー）
●Tシャツへの第一歩は、ウチじゃなくて『タモリ倶楽部』へはがきを送ることかと。

タウポ沼

かじ屋のスンパワがよく訪れるという沼。貴重な材料でもあるのだろうか？

泡を足場に沼を渡れ

沼を渡って向こう岸に行くには、沼の底から吹き出している泡を足場に進めばいい。ただし、泡から泡への距離が長いと途中で沈んでしまい、もといた場所に戻されてしまうので要注意。

■長い距離を進むと、そのまま沼にドボンだ。

マップの見かた

A ……マップのつながりを示す

ポイント1 ……ポイント攻略と対応

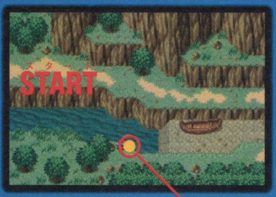

[タウポ沼 マップ]

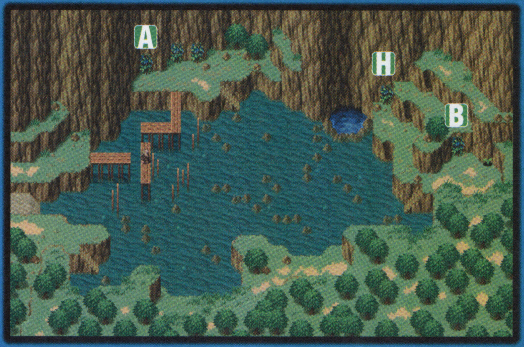

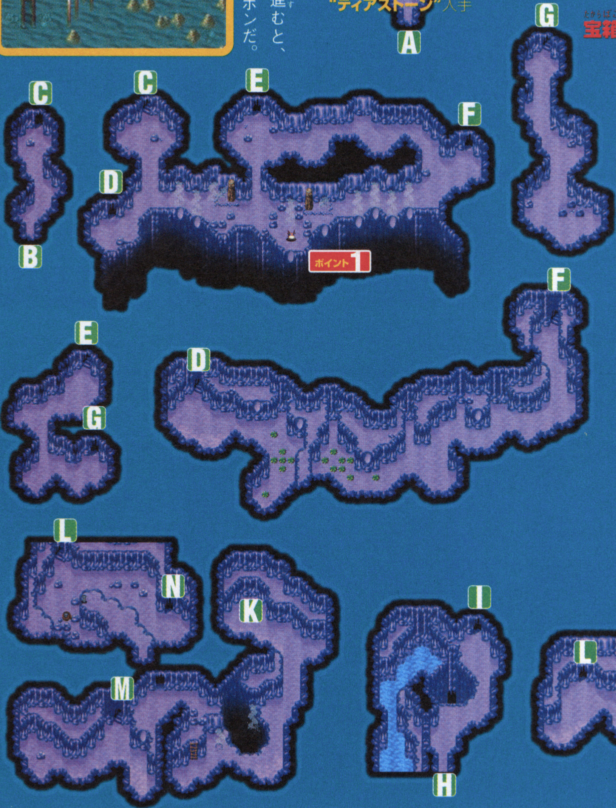

ポイント1 ジンを追いかけて下の階へ

まずは石柱で穴をふさごう。すると、もう一方の穴から水蒸気が吹き出し、ジンを下に落とせる。それを見届けたら、右から4番めのくぼみから落ちよう。ほかのくぼみから落ちても、ジンのもとへ行けないので注意が必要だ。あとは高台から高台へジャンプして左へ進めば、ヴィーナスのジン・フラウを捕まえられるぞ。

↑くぼみから下の階に落ちていくジン。こちらもすかさず追いかけよう

↑どこから落ちるか迷うけれど、右から4番めのくぼみが正解なのだ。

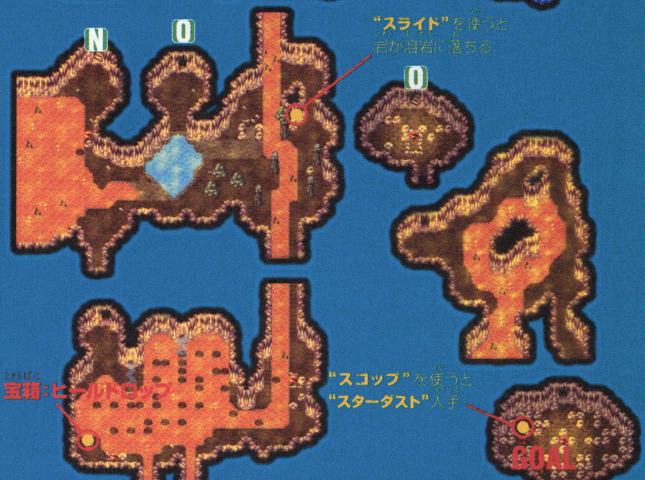

ポイント2 アクアとチルドで道を開け！

まずは丸いくぼみにアクアを使って水をため、チルドで水たまりを氷柱に変えて足場を作ろう。このとき、壁から吹き出す蒸気に当たると氷柱が溶けてしまうので、すば速く行動することがポイントだぞ。

↑蒸気がおさまっているあいだに、アクアでくぼみに水たまりを作ろう。

↑チルドで氷柱を作ったら、急いで高台に上って氷柱にジャンプだ！

はみだしおたより

ところで「マンマミーヤ」ってどういう意味ですか？（青森県・ぐっちょちょ）

●英語で言うと「オー、マイゴッド！」、日本語で言うと「なんてこったい！」的な意味があるそーな。

チェック！ インドラ大陸の西、オセニア大陸の北、アンガラ大陸の南東には、それぞれ船乗りたちが住む小島がある。これらの島々では、霧に包まれた魔の海域や宝島に関する情報を聞くことができるぞ。また、大イースト海にある5つの小島すべてに"ラッキーメダル"が1枚ずつ隠されている。ぜひとも船旅の合間に寄って、島中をくまなく捜してみよう。

はみだしおたより
マンガのキャラに恋している私って変ですか?(東京都・道明)
●ん?『ONE PIECE』のナミと結婚するつもりでいますが、何か?

ガラパス島

島の東にはジンがいるが、残念ながら現時点では捕まえることができないのだ

アクア島への道を開け!

島にはしずくのような形をした石、アクアストーンがある。島民の話では、この石が島の南にあるアクア島の岩山に上るためのカギになっているようだが……。

←イアオム像を動かす方法はないのかな?

←石にアクアを使うと島への道が出現!

ガラパス島 施設&ショップリスト

INN 宿屋……ひとり	14コイン
よろず屋	
グレートソード	7000コイン
アーマーシェル	3600コイン
ナイトシールド	3000コイン
スチールヘルム	3100コイン
プロテクトサークル	3400コイン
やくそう	10コイン
どくけしそう	20コイン
ヒールナッツ	200コイン
きつけぐすり	30コイン
せいなるはね	70コイン
●ほりだしもの	
ドラゴンアックス	10300コイン
ふっかつのせいすい	3000コイン
エンジェルアーク	6400コイン

アクアロック

アクアの出番が多いので、戦闘時はピカードにEPを消耗させないように注意!

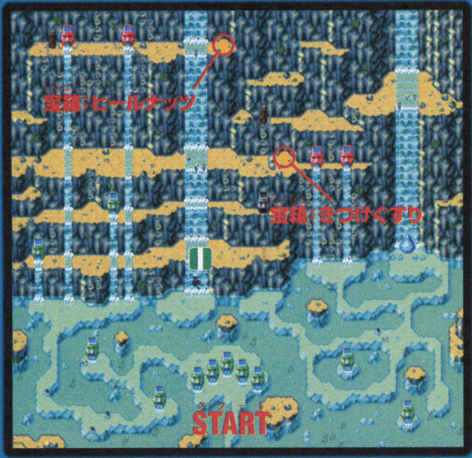

岩山の内部は巨大な迷路!?

マップが広くて複雑なうえ、出現するモンスターもなかなか強力。ピカードのブルーフで敵との遭遇率を抑えたいところだが、アクアを多用することを考えるとオススメできない。ブルーフのかわりに、"せいなるはね"で戦闘を避けるのも手だろう。

⬆アクアストーンを見つけたら迷わずアクア。これで道を開くことができるぞ。

[アクアロック マップ]

マップの見かた

A ……マップのつながりを示す
ポイント1 ……ポイント攻略と対応

ポイント1 像の口を石柱でふさぐと……

まずは水を吐き出している像の口を石柱でふさごう。すると、たまっていた水が引いて水たまりができる。そこにチルドをかければ先に進めるようになるぞ。

←水中に隠れていた足場が顔を出す。

チェック! アクアロックには貴重なアイテムが入った宝箱が多いが、なかでもゲットしておきたいのが"ミストサーベル"。軽いのでジャスミンでも装備できるうえ、攻撃力もなかなか高いぞ。また、ヤラム村のスンパワに鍛えてもらえる"さびたソード"、運のよさをアップする"ハッピーペッパー"、戦闘不能状態を解除する"ふっかつのせいすい"も見逃せないアイテムだ。

マップの見かた

A …………マップのつながりを示す
ポイント1 ……ポイント攻略と対応

［アクアロック マップ］

ポイント2 像の頭に水をそそげ

像の頭にアクアで水を満たすと、像が水を吐き出すようになり、部屋にみるみる池ができていく。続いてアクアストーンにアクアを使えば、水上に通り道が出現し、右の高台に進めるようになるのだ。

⬅像の頭はなぜか空っぽ。アクアで水をそそいでみると……。

➡水上に新たな道が出現。この先でも同じしかけが登場するぞ。

ポイント3 パネルの正しい位置は？

ポイント2と同じしかけだが、問題はパネルの位置。像とアクアストーンにアクアを使うまえに、パネルを動かして右の高台までの通り道を作っておく必要があるぞ。

⬅パネルをこの位置に動かせばいい。

ポイント4 新たなエナジー・ドライをゲット!!

台座に“アクエリアスのいし”を置くと正面の扉に続く道が出現し、石版のもとへ進めるようになる。

水のエナジストであるピカードが石版にふれると、水を蒸発させるエナジー・ドライを修得するぞ。

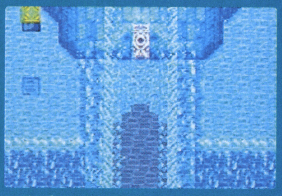

⬆台座に石を置くと、扉への道が出現。この先に待つものはいったい？

⬆ドライはその名のとおり、アクアと正反対の力を持っているのだ。

ポイント5 ジンを忘れちゃダメ！

滝を作り出している像にドライを使うと、像が水を吐き出すのをやめる。ジャマな滝をなくしたら、あとはジンを捕まえるだけだ。

⬆頭の水をドライで蒸発させると、あっという間に滝がなくなるぞ。

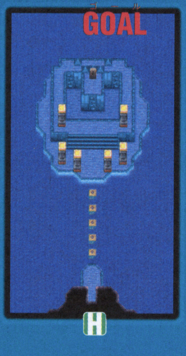

はみだしおたより
ボクのペンネームは「リキイシ」と読みます。（愛知県・力意思）
●どうぞ、無理な減量にはご注意ください。

チェック! ドライを覚えたあとは左右に像がある部屋へ行き、池をドライで蒸発させて宝箱から“さびたソード”をゲットしよう。このソードをヤラム村のスンパワに渡すと、“ローバーブレード”になって戻ってくる。なお、スンパワが作る装備品はどれも値段が高め。つぎからつぎへと仕事を頼むと、お金が足りなくて品物が受けとれない……なんてことになることも。

サウスアイランドの塔

東の小島にはエナジーストーンがあるので、ここでEPを回復しておくといいぞ

氷の世界にそびえる塔

ウェイアードの南の最果てにある、氷に閉ざされた島・サウスアイランド。この島の北西には、ポツンと塔が立っている。誰ひとり訪れたことがないであろう塔の中には、いったい何が隠されているのだろうか?

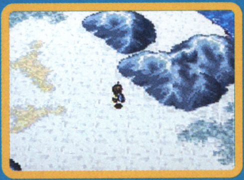

←島の東側に船をつけて、ひたすら西へ。

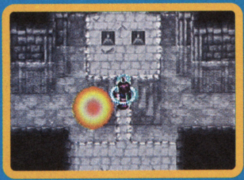

←ドライのエナジーなしには先に進めないぞ。

[サウスアイランドの塔 マップ]

マップの見かた
A ……マップのつながりを示す
ポイント1 ……ポイント攻略と対応

ポイント1 ジンを捕まえられるかな?

氷の上を滑って手前の穴に落ちた先は、マーズのジンがいる部屋。落下地点から左、上、右、上、左、下、右、上、上、右の順に滑れば、ジンを追いつめることができるぞ。

←一度でジンのもとへ行けたらスゴい!

ポイント2 石柱を動かして先へ進もう

まずは左側の氷の床に置かれた石柱を、ムーブで右上に移動させよう。つぎに右側の氷の床に立っているクイのうち、右の2本をプレスでつぶし、氷上の石柱をムーブで左上へ。最後に中央にある2本の石柱を右に動かせば、隠れていた通路が顔を出すぞ。

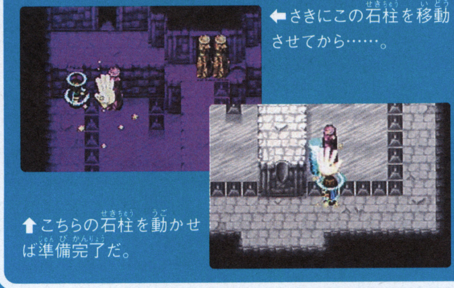

←さきにこの石柱を移動させてから……。

↑こちらの石柱を動かせば準備完了だ。

ポイント3 バーストで氷を破壊すると……

塔の頂上で入手できる"バーストのブローチ"を装備すると、ヒビの入った物体を壊せるエナジー・バーストを修得できる。ブローチを手に入れたら、塔の入り口近くにある部屋に行き、バーストで氷を壊して"まんなかのほこさき"をゲットしよう。

←いかにも破壊力のありそうなエナジーだが、戦闘には使えないのだ。

➡バーストで氷を壊すと、ふたつめのほこさきを入手できるぞ。

チェック! サウスアイランドの東にある小島には、恋人が向こう岸にとり残されて困っているペンギンがいる。池に浮かんでいる足場を渡って向こう岸に進み、高台にある丸太を落としたら、女の子ペンギンを押して丸太の上を渡らせてあげよう。すると、恋人を助けてくれたお礼に男の子ペンギンが"きれいないし"をくれるぞ。珍しいアイテムのようだけど……。

はみだしおたより

カビた餅ってマズい!! みなさんは食べたことありますか?(福岡県・ツア2)

●安倍川もちに砂糖がまぶしてある、と思って食ったらなんとカビ。3日3晩トイレから離れられませんでした。

イズモ村

ヤマタイ国を思わせる村は、なんだか暗いムード。事件でもあったのだろうか？

村人たちをおびやかす怪物

村人の表情が暗いのは、フジ山のオロチが目覚めたことが原因。いけにえに選ばれた恋人を救うため、スサという若者が山へ向かったらしいが……。

←オロチを倒す戦士って、もしかして？

クシナダを救え！

←お嬢さん、私たちにおまかせください！

イズモ村 施設&ショップリスト

INN 宿屋……ひとり 15コイン

よろず屋
- スターメイス……6200コイン
- シルバーベスト……3200コイン
- プラチナサークル……4200コイン
- やくそう……10コイン
- ヒールナッツ……200コイン
- どくけしそう……20コイン
- きつけぐすり……30コイン
- せいなるはね……70コイン

●ほりだしもの
- グランシャムシール‥10000コイン
- シノビガタナ……8800コイン
- パワーグラブ……4000コイン

ガイアロック

いきなりオロチと戦っても勝ち目はない。まずは山頂に向かうのが先決だ！

ツタをつかんで飛びうつれ！

山のふもとに着いたら、ツタを利用して山頂へ向かおう。ここで"おどるにんぎょう"を入手しておいて、強敵オロチとの闘う下準備を整えておこう。

←ツタをスピンで揺らしてしがみつこう。

←山の内部にある像を動かすカギになるぞ。

マップの見かた
- A ……マップのつながりを示す
- ポイント1 ……ポイント攻略と対応

ポイント1 オロチを弱らせる方法は？

台座に"おどるにんぎょう"を置いて像を動かしたら、近くに生えている草をサイクロンで吹き飛ばそう。すると、草に隠れていた穴に外の光が差し込んで……？

←オロチがいる部屋まで光が届くのだ。

ポイント2 葉っぱに道をたずねよう

ひとつでも順路を間違うと同じ場所を堂々巡りすることになるが、心配はご無用。葉っぱにグロウを使うと矢印の形に変わり、進むべき方向を教えてくれるのだ。

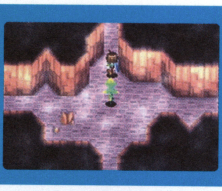

←矢印の向きに進めば迷う心配なし。

ポイント3 オロチと対決！

攻守ともに優れたオロチに対抗するには、強力な精霊を召喚して大打撃を与えるのがベスト。オロチを倒すとサンドのエナジーを入手できるぞ。

←仲間が毒におかされたら、早めに治療。

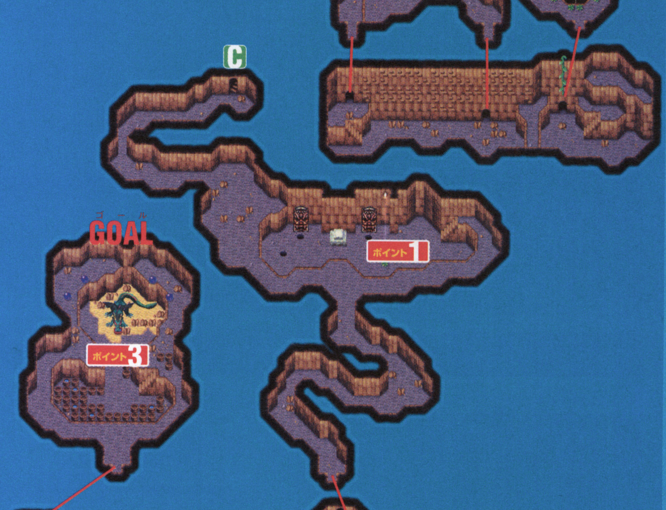

［ガイアロック マップ］

はみだしおたより

あのぉ、つぎの狙いの『アタック25』はどうなったのぉー？（東京都・とりレンジャー）

●近日中に予選を受けに行く予定です。とりあえず、乞うご期待！（10万円！益田クイズ）

チェック！ オロチとの戦いに勝ったあとは、サンドを使って砂にもぐりオロチの尾の近くに出よう。そこであたりを調べると、"あまくものつるぎ"をゲットできるぞ。ガイアロックを出たら、イズモ村のストーンヘンジへ。いちばん左の石柱をムーブで動かし、イマジンを使うと遺跡への入り口が出現。遺跡の奥にある石版を調べると、"ユリシーズを召喚する力"を入手できる。

アンコール遺跡

ゴンドワナ大陸の北、アンガラ大陸にある遺跡には珍品が数多く眠っているぞ

サンドのエナジーで道を開け！

砂で道がふさがれている場所が多いが、サンドを使えば問題なし。ちょっと構造が複雑なので、マップで現在位置をチェックしながら進むといいだろう。

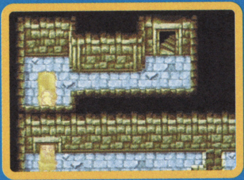

←壁の向こうにだって行けちゃうのだ。

ポイント1 部屋に入ったら反対側にダッシュ！

部屋に入って階段を下りると、像がすごい勢いで砂を吐き出し始める。部屋が砂で埋めつくされるまえに、右に見えるスイッチに向かってダッシュしよう。

←このスイッチに乗ると右の扉が開く。

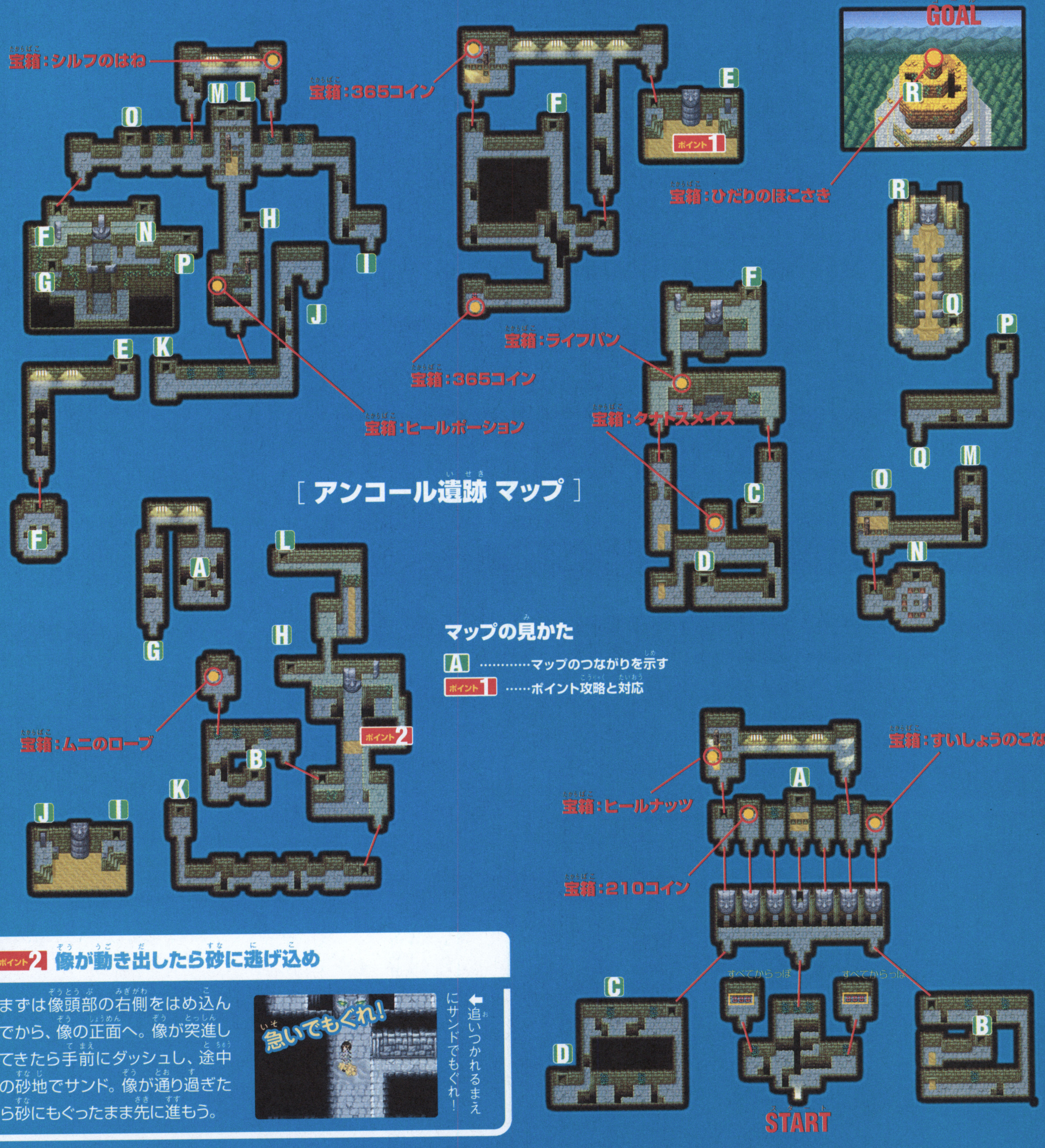

ポイント2 像が動き出したら砂に逃げ込め

まずは像頭部の右側をはめ込んでから、像の正面へ。像が突進してきたら手前にダッシュし、途中の砂地でサンド。像が通り過ぎたら砂にもぐったまま先に進もう。

←追いつかれるまえにサンドでもぐれ！

チェック！ アンコール遺跡の宝箱からゲットできる"シルフのはね"は、かじ屋のスンパワに加工してもらえるアイテムのひとつ。この羽を材料に作られるアイテムは防具のみだが、防御力はバツグンだ。なかでも"フェアリーベスト"は防御をアップするだけでなく、道具として使うとHPを200回復してくれる優れモノ。戦闘時、移動中ともに使えるので、ぜひとも手に入れよう。

はみだしおたより

ポケットの中身、全部出しな！（大阪府・パワプロバカ）

●……と言われても、ポケットの中にはビスケットがひとつ。ポケットをたたくとビスケットがふたつ……。

アラフラの港

ようやく折れたマストの問題がかたづいたと思いきや、さらなる事件が発生!?

コレで一件落着のはずが……

船を修理するめどがつき、町長の宮殿に招かれたガルシアたち。そこに入ってきたのは、パヤヤーム脱走の知らせだった。

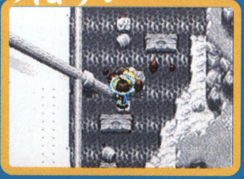

⬅船の右側にある岩はバーストで壊せるぞ。

⬅ヤツらの狙いは、まさか修理したての船?

⬅船を盗んだうえにこの態度……許せない!

チャンパ村

アンコール遺跡を南西に進むと村に到着。パヤヤームはどこにいるのかな?

逃げるパヤヤームを追いつめろ!

村の奥に進むと、洞くつの近くにいるパヤヤームを発見。あわてて逃げていくパヤヤームを追って、洞くつに入ったガルシアたちを待っていたものは……。

⬅ここまできて逃がすわけにはいかないぞ!

チャンパ村 施設&ショップリスト

INN 宿屋	ひとり○コイン	ぎんのうでわ	4000コイン	せいなるはね	70コイン
よろず屋		シルバーヘルム	3800コイン	●ほりだしもの	
マスターレイピア	6800コイン	やくそう	10コイン	デビルスティック	10000コイン
グレートアックス	5200コイン	ヒールナッツ	200コイン	セイントローブ	7000コイン
プレートメイル	4400コイン	どくけしそう	20コイン		
		きつけぐすり	30コイン		

地の底から現れたモンスターを倒せ

洞くつの最上階では、パヤヤームの祖母であるオバパ様によって呼び出されたアビスサラマンダーとの対決が待っている。この怪物を倒せたら、これまでに集めた3つのほこさきをオバパ様に見せよう。

⬆ジンやエナジーで全員の防御力を上げて、ダメージを抑えるといいぞ。

⬆オバパ様が作ってくれる"3つまたのヤリ"は、海の魔物にきく武器だ。

魔の海

荒れ狂う大渦と波を越えたあとは、強敵ポセイドンとの戦闘が待っているぞ!

わらべ歌のとおりに進もう

ヤラム村で聞いたわらべ歌は、じつは魔の海での進みかたを示している。歌のとおりに進めば、大渦に巻き込まれずにすむぞ。

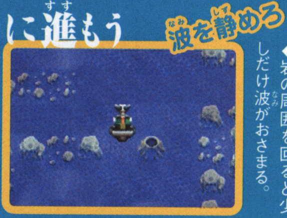

⬅岩の周囲を回ると少しだけ波がおさまる。

⬅まずは3つまたのヤリで結界を破壊しよう。

⬅ジンがリカバリー状態なら回復に徹しても。

レムリア～ゴンドワナをむすぶガケ

レムリアの泉では、ちょっとした運だめしができる。ここで一息つくのもいいぞ

宮殿近くの塔に住むルンパの案内で、レムリアの王であるハイドロ様に謁見したガルシアたち。ハイドロ様は錬金術の封印を解いて、世界の文明を復活させたいという。この考えに、頭の固い長老たちは大反対のようだ。

⬅ピカードのおじはルンパを紹介してくれる。

➡なんとしても王の願いに応えなければ!

大岩を沈めて大ウェスト海へ出発!

レムリアをあとにしたら、つぎなる目的地はゴンドワナ大陸をむすぶガケ。進路をふさぐ大岩をグラインドのエナジーで沈めると、大ウェスト海に進めるようになるぞ。

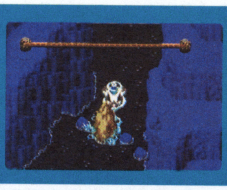

⬅ガケを抜けて、いざ大ウェスト海へ!

チェック! レムリアの泉で運だめしすると、"ラッキーメダル"を投げた場合はアイテム、コインを投げた場合は止まった場所に応じた額のコインをゲットできる。メダルと引き換えにもらえるアイテムは、装備品から回復アイテムまでさまざま。うまく的の中央にメダルが落ちれば、精霊を召喚する力を入手できることもあるのだ。ちなみに的をハズしてもアイテムがもらえるぞ。

はみだしおたより なんで投稿してるんだっけ……。(宮城県・緋風～)
●無意識のうちに投稿してる……。この境地まで達することができたなら、キミも立派な投稿人。名誉なんかなくても気にするな!

ゲームボーイ アドバンス™

シミュレーション・RPG / SF・ロボット
8月2日発売 / 価格5800円
バンプレスト / プレイ人数・1
ゲームボーイアドバンス専用 / バックアップ機能つき / 通信ケーブル対応
モバイルアダプタGB対応 / 容量64メガ

プレゼントは006ページ!

スーパーロボット大戦R

新たなる激闘が、銀河の流れを変える!!

人気作品に登場するロボットが一堂に会し、夢の共演をくり広げる『スーパーロボット大戦』シリーズの最新作が、装いも新たにアドバンスで火花を散らす!!

「R」の名のもとに、集いし鋼の戦士たち！

今作の『スパロボR』は、昨年にアドバンスで発売された『スパロボA』とのストーリー的なつながりはなく、本作品のみで楽しめる完全新作となっている。

ゲームに登場する作品は、過去のシリーズでお馴染みのガンダムシリーズやマジンガーシリーズ、超電磁シリーズや無敵シリーズなどが顔を揃えているぞ。『A』で初登場となった機動戦艦ナデシコにも、新たに劇場版のエピソードが加わったりと、既存の登場作品にも新要素が盛りこまれているのがうれしいところ。

気になる初登場作品には、昨年に放映され、正統派少年ロボットアニメとして好評を得た"GEAR戦士電童"。オリジナルビデオアニメシリーズとして展開した"真ゲッターロボ対ネオゲッターロボ"。'96年に放映され、独特のニュータイプ解釈が話題を呼んだ"機動新世紀ガンダムX"などが加わっている。どの作品も、原作を『スパロボ』ワールドに熱く融合させているので、楽しめることうけ合いだ。

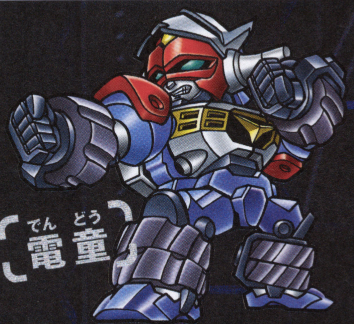

⬆地球外から飛来したロボット電童に選ばれた、ふたりの少年たちも活躍。

⬆甦った恐竜帝国と戦うため、新編成されたゲッターチームが立ち上がる！

⬆ガロードのガンダムエックスは、超攻撃力を誇るサテライトキャノンが魅力。

生まれ変わったシステムの数々、使いこなせるか!?

戦闘システムもリニューアル!!

前作『A』で好評だった"援護行動"は、細かい設定や援護するユニットを選択できたり、合体攻撃にも援護攻撃を合わせることができたりと、さらに奥深い戦術が組み立てられるようになっているぞ。

また、前作『A』のシールドHP制はなくなり、"防御"や"援護防御"を選択すると、シールドを使ってダメージを軽減できるようになったのだ。

隣接ユニットどうしの能力を上げる"信頼度"をグラフィックで表現、攻撃・回避補正をもたらす"指揮能力"のあるキャラクターが登場するなど、新要素も盛りだくさん！

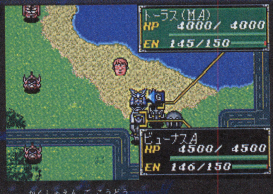

⬆各種援護行動も、ユニットごとに細かく設定できるようになった。

さらに快適！ 遊びやすさパワーアップ

携帯用ゲームとして、さらに遊びやすくなったのが『R』の特徴。『A』では、味方ターン時のみでしかできなかったセーブが、今作は敵ターンの最中でも可能に！ しかも、ステージ間のデモシーンの途中でもセーブできるので、場所と時間を選ばずに、心おきなくプレイを続行できるぞ。

また、他機種版ではすでに採用されている"戦闘デモOFF"が、『R』にも採用されている。なるべくすべての戦闘シーンを見てほしいところだけれど、急いでいるときや、さきの展開が早く見たい人は活用しよう。

⬆ステージ間のデモシーンの最中でもセーブすることができるのだ!

ⓒサンライズ・テレビ東京 ⓒジーベック／ナデシコ製作委員会 ⓒジーベック/1998 NADESICO製作委員会 ⓒ創通エージェンシー・サンライズ
ⓒダイナミック企画 ⓒ東映 ⓒBANPRESTO 2002

はみだしおたより
修学旅行で中田選手を見ました。（愛知県・ジュウイチ）
●中田って……もしかして、元女子バレーボール日本代表の中田久美選手!? それとも、元世界卓球選手権日本代表の中田幸信選手!?

戦闘開始!!
第1話～第17話までを一挙攻略!!

いよいよ始まる新たなる激戦！　今回は、主人公たちが戦いに巻き込まれる第1話から、中盤への盛り上がりを見せる第17話までをワンポイント攻略するぞ。

どのルートを選ぶ!?　白熱のストーリーチャート

今回攻略する第1話～17話までには3つの分岐があり、どのルートへ行くかはプレイヤーが任意に選択することができるのだ。

ゲームをスタートすると、最初に男女どちらかの主人公を選ぶことになる。これによるストーリーやキャラクター性能に大きな変化はないが、ストーリーデモの会話がぜんぜん違うものに変化する。

第1話の“トライアルウェポン”は、主人公機のお披露目とも言える練習ステージ。ステージクリア一時にナデシコかラー・カイラムどちらかに保護されるかを選ぶことで、ルートが分岐するのだ。

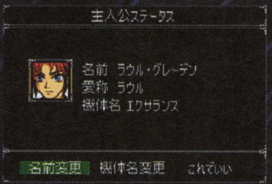

←主人公キャラクターは名前が変更できる。

←第1話は練習ステージ。戦闘に慣れよう。

➡2ターン目にはナデシコ、ロンドベルが増援に！

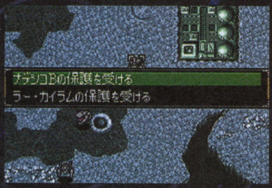

➡1ステージクリアー後、分岐の選択肢が。

ストーリーチャート

ルート	話数	タイトル
共通ルート	第1話	「トライアルウェポン」
[劇場版ナデシコルート]	第2話	「火星の後継者」
[劇場版ナデシコルート]	第3話	「再会のレシピ」
[劇場版ナデシコルート]	第4話	「最悪の決戦」
[劇場版ナデシコルート]	第5話	「「運命の選択」みたいな」
[劇場版ナデシコルート]	第6話	「GEAR戦士電童」
[逆襲のシャアルート]	第2話	「逆襲のシャア」
[逆襲のシャアルート]	第3話	「νガンダム」
[逆襲のシャアルート]	第4話	「最悪の結末」
[逆襲のシャアルート]	第5話	「あなたに、力を…」
[逆襲のシャアルート]	第6話	「出撃!!　ネオゲッターロボ！」
共通ルート	第7話	「危うしマジンガーチーム!!」
共通ルート	第68	「バンドック現わる！」
共通ルート	第9話	「炸裂！　バイパーウィップ!!」
共通ルート	第10話	「登場!!　テキサスマック！」
共通ルート	第11話	「私の愛馬は凶暴です」
共通ルート	第12話	「さらば青春！　機械獣になった青年!!」
[コン・バトラールート]	第13話	「コン・バトラーVを破壊せよ！」
[コン・バトラールート]	第14話	「皇帝陛下のプレゼント」
[無敵ルート]	第13話	「深海の戦い」
[無敵ルート]	第14話	「コロスとゼノイア」
共通ルート	第15話	「必殺!!　超高速グレートブースター!!」
[ガンダムXルート]	第16話	「私の最高傑作です」
[ガンダムXルート]	第17話	「俺の声が聞こえるか！」
[電童ルート]	第16話	「決戦！　電童対風牙!!」
[電童ルート]	第17話	「謀略の父が地球を狙う」

主人公機・エクサランスを使いこなせ！

つねにストーリーの中心にいるメイン機体、それが主人公機のエクサランスだ。エクサランスは使用用途に応じてフレームが変更でき、状況にあった性能を発揮することができるのだ。

ゲーム開始時には宇宙用フレームの“コスモドライバー”しか使用できないが、ストーリーが進行することによって、各種フレームが追加されていくぞ。

機体・武器改造データは全フレームに共通するので、まずは優先的にエクサランスを強化していくといいだろう。おもな強化ポイントは、エネルギーの上限とHP、そして武器。主人公の援護能力が高いので、高性能レーダーで射程を上げておけば、射程を選ばない効果的な援護攻撃が可能となるぞ。

コスモドライバー

⬆今回の攻略範囲では1話～4話のみに登場。性能と攻撃力のバランスが秀逸！

ストライカー

⬆陸戦用フレームだが、空の敵にも有効。近～中距離においての攻撃力は魅力。

ガンナー

⬆遠距離砲撃用フレーム。距離をおいての援護攻撃に威力を発揮する機体だ。

フライヤー

⬆機動力はピカイチだが、気力が120に上がるまでの射程が短いのが難点。

ダイバー

⬆水中専用フレーム。深海まで活動可能だが、海以外の敵に対しては不得意。

はみだしおたより
突然『バイオハザード』の世界に連れていかれたらどうしますか？（東京都・マリ男）●ゾンビに囲まれながらジルに「つきあってください」と告白します。ダメならレベッカでも可。

第2話〜第6話　劇場版ナデシコルート

1話の最後に表示される選択肢で"ナデシコと行く"を選択した場合、劇場版ナデシコのストーリーをなぞったルートへと進むことになる。

ボソンジャンプを利用した空間超越ネットワーク"ヒサゴプラン"を巡り、火星の後継者を名乗るクーデター軍との戦いが勃発。ナデシコBに保護された主人公たちは、否応なく戦闘へと巻き込まれることに……。

登場するユニットは、ナデシコの後継艦・ナデシコBを中心として、エステバリス隊のリョウコ、ヒカル、イズミの3人娘、そして木星連合出身のジュウロウタなどがメインとなっている。

ナデシコB出撃！

⬆宇宙一の美少女艦長・ホシノルリらとともに、木星連合の残党が起こしたクーデターを追うのが本ルートの目的だ。

第2話
「火星の後継者」
▼
第3話
「再会のレシピ」
▼
第4話
「最悪の決戦」
▼
第5話
「『運命の選択』みたいな」
▼
第6話
「GEAR戦士電童」

第2話　「火星の後継者」

ナデシコBが立ち寄ったターミナルコロニー内で、火星の後継者との戦闘が勃発。エステ隊はなるべくダメージを受けないように、ナデシコの指揮範囲内で戦闘をするようにしよう。

初期配置の敵を片づけると、マップ左上に北辰が率いる実行部隊が登場する。同時に、アキトが乗ったブラックサレナも味方増援として登場。北辰が搭乗する夜天光は、ブラックサレナと主人公機の援護攻撃で一気に片づけてしまおう。

第3話　「再会のレシピ」

ユリカの墓参りをするアキト、ルリを襲撃してきた北辰のまえに、原作同様に月臣元一郎が登場。月臣が駆る機体アルストロメリアは武装こそひとつだが、精神コマンド"熱血"を使った攻撃力は魅力。夜天光との戦いでうまく活用しよう。

⬆エステ隊の合体攻撃もなかなか強力！　ぜひとも効果的に使って、ムダのない戦いを心がけよう。

第4話　「最悪の決戦」

火星の極冠遺跡を襲撃したナデシコBだが、作戦は失敗し、敵の包囲網にさらされてしまう。初期配置の敵を全滅させればクリアーとなるので、援護行動を上手く活用し、1機ずつ確実に敵を減らしていこう。

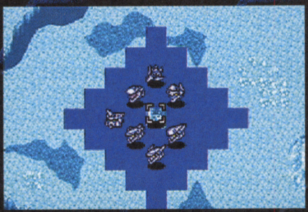

⬆ナデシコBの指揮範囲内で、なるべくまとまって行動するようにしよう。

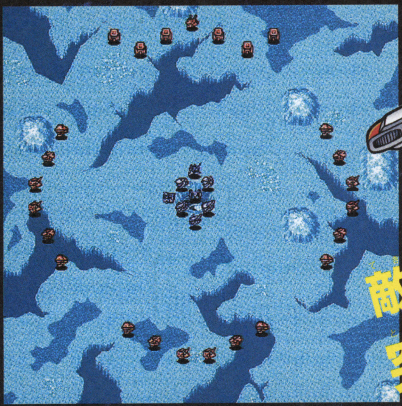

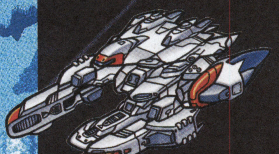

敵の包囲網を突破せよ！

第5話　「『運命の選択』みたいな」

お馴染みダイターン3と、ユリカが乗ったナデシコ、5年まえのエステバリス隊、加えて存命中のヤマダジロウが仲間に加わる。主人公機、ダイターン3を前面に押し出して、エステ隊で援護しながら戦おう。

⬆火星と言えばこの男、噂の破嵐万丈がこのステージから登場する。

第6話　「GEAR戦士電童」

月面を舞台に、謎の敵の襲撃を迎え撃つステージ。このステージで初登場するのが電童。マップ中央に登場するデータウェポンをすばやくゲットするために、北斗の"加速"を使って、凰牙よりさきに移動するのだ！

⬆勇気と希望を胸に秘め、GEAR戦士電童、ここに見参!!

はみだしおたより
飼っていたメダカにエサをあげようとしたら、間違ってそのとき僕が食べていたカールが水槽に……。（千葉県・ヤマちゃん）
●ま、メダカもカール食いたかったかもしんないしさぁ。

第2話〜第6話　逆襲のシャアルート

1話の最後で"ラー・カイラムと行く"を選択した場合、ストーリー展開は"逆襲のシャア"をベースとしたものになる。

地球に隕石を落とし、核の冬をもたらそうとするネオ・ジオン総帥、シャア・アズナブルの計画を阻止するため、戦場へとおもむくロンド・ベル隊。果たして、隕石落下を阻止し、地球を守ることはできるのか？

このルートでのメインユニットは、ロンド・ベル隊に所属するモビルスーツ部隊。アムロの愛機νガンダムをはじめ、リ・ガズィやインコムを装備した量産型νガンダムなど、最強クラスのモビルスーツが登場する。

⬆従来のシリーズでは、ゲームの後半にしか登場しないνガンダムが、この『R』でははやばやと登場する。しかし、νガンダムの前には、予想だにしない事態が待ち受けているのだ……。

第2話
「逆襲のシャア」
▼
第3話
「νガンダム」
▼
第4話
「最悪の結末」
▼
第5話
「あなたに、力を…」
▼
第6話
「出撃!! ネオゲッターロボ！」

第2話「逆襲のシャア」

フィフス・ルナの落下を阻止するため、現場へと急行するロンド・ベル隊。フィフス・ルナにラー・カイラムを隣接させればクリアーとなるが、敵の前衛を倒したあとに、シャア率いる本隊も相手にすることになるぞ。

⬆シャア率いる敵増援はフィフス・ルナの周囲に出現。囲まれないように。

第3話「νガンダム」

このステージからロンド・ベル隊にνガンダム、量産型νガンダムが配備され、チェーンとハサウェイがパイロットとして戦列に加わるぞ。

初期配置のギュネイとクエスは、どちらかを倒すと両方撤退してしまう。ブースターを持つギュネイを倒す方がお得だ。

ネオジオン全滅後は、マップ右上にブッチャー率いるガイゾックが出現する。バンドックを倒すときには、主人公機の援護を上手く使おう。

第4話「最悪の結末」

地球に落下するアクシズに、ラー・カイラムを隣接させることが目的敵のサザビーとαアジールを倒すと多額の資金を得ることができる。ぜひとも精神コマンドの幸運を持つキャラクターに撃墜させたいところだ。

⬆『逆襲のシャア』にまつわる会話イベントが多数発生するぞ。

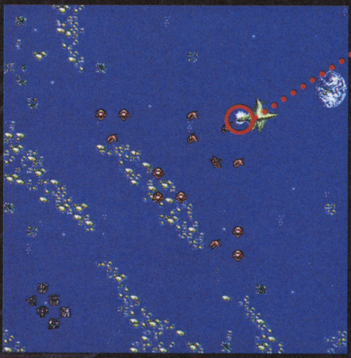

到達目標地点

クエス撃破時にギュネイが生きていればギュネイ気力+10

シャア撃破時にクエスが生きていればクエス気力+10

第5話「あなたに、力を…」

このステージからガンダムX系のユニットが戦列に加わるが、決して機体性能が高いわけではないので、ユニットどうしを隣接させ、信頼度補正を上手く使って行動する必要があるぞ。

⬆イベントで使えるようになるサテライトキャノン。威力は超強力!!

第6話「出撃!! ネオゲッターロボ！」

初期配置は恐竜帝国のユニットのみだが、4ターン目にはマップ右下からアルタネイティブ社の追っ手が出現する。主力ユニットが恐竜帝国にかかりっきりにならないように、ユニットをバランスよく配置しよう。

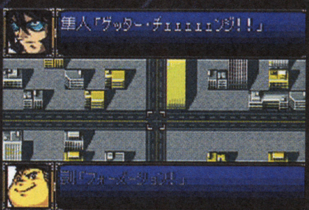

⬆プラズマエネルギーをまとって、新たなるゲッターが起動する!!

はみだしおたより
電車の中でこの雑誌読んでたら隣りの男の子がのぞいてきた。うれしはずかし。（大阪府・石田和大）
●キミを読者倍増計画隊員第1号に認定！合い言葉は「あくまでもさりげないアピール」だっ！

共通ルート　第7話～第12話をスピード攻略!!

第7話の“危うしマジンガーチーム！！”で、ナデシコルートと逆シャアルートのユニットが合流する。第7話から12話までは分岐もなく、共通のルートを進んでいくことになるぞ。

ここで参入してくるのはマジンガー系ユニット、ザンボット3、Gガンダムを筆頭とするシャッフル同盟、そしてキング兄妹が搭乗するテキサスマックといった、バラエティ豊かな面々。一気ににぎやかになるぞ

なお、12話終了後のインターミッションでは、つぎに進むルートの選択を行うことになる。戦力をふたつに分けて進むため、慎重に選ぼう。

テキサスマック見参！

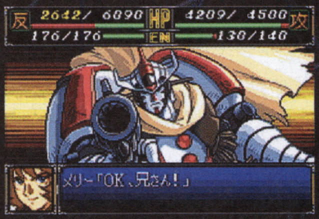

⬆OVAではやけにカッコよくリファインされたテキサスマック＆キング兄妹。しかし、ジャックのしゃべりかたは相変わらずというのが、なんとも味わい深い。

第7話
「危うしマジンガーチーム!!」
▼
第8話
「バンドック現わる！」
▼
第9話
「炸裂！　バイパーウィップ!!」
▼
第10話
「登場!!　テキサスマック！」
▼
第11話
「私の愛馬は凶暴です」
▼
第12話
「さらば青春！　機械獣になった青年!!」

第7話「危うしマジンガーチーム!!」

ダメージを受けたグレートマジンガーは移動できないので、修理ユニットを用いてHPを回復させておこう。敵増援としてマップ下方からエドウィン率いるメガノイド軍が出現するので、ダイターン3で迎え撃とう！

⬆ユニットを基地の近くに残しておけば、敵増援に対応しやすいぞ。

デモニカはHPが30パーセント以下になると撤退

初期配置敵全滅後に敵増援出現

第8話「バンドック現わる！」

ブッチャーの乗るバンドックは4ターン経過するか、HPが8000以下になると撤退してしまう。しかし、主人公機の必殺技を4段階以上に改造し、“加速”で接近し“熱血”で攻撃すれば、逃がさず撃墜することが可能だ。

⬆バンドック撤退したあと、マップ左上にはデビルガンダムが出現!!

バンドック撤退後にデビルガンダム出現

バンドック撤退後にシャッフル同盟出現

バンドックはHPが30パーセント以下になると撤退

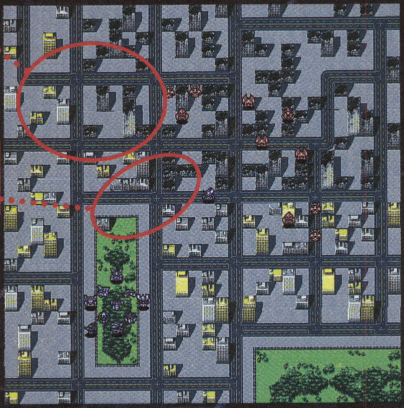

第9話「炸裂！　バイパーウィップ!!」

最初に電童と凰牙の対決デモがあり、電童は致命傷を受けてしまう。このままでは戦力にならないので、早めに母艦に収容しよう。このステージからエクサランスは“ガンナーフレーム”を使うことが可能となるぞ。

⬆ガルファを片づけると、マップ左上にフロスト兄弟が出現する。

初期配置敵全滅後に敵増援出現

ヴァサーゴかアシュタロンのHPが30パーセント以下になるとヴァサーゴとアシュタロン撤退

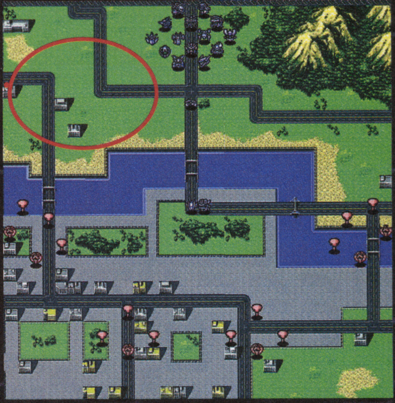

はみだしおたより
“夏休みの友”なんて友だちじゃない!!（福井県・サングラスの似合う男）●ヒザをつき合わせて話し合ってみれば、意外といいヤツかもよ。

第10話 「登場!! テキサスマック!」

星見町を襲撃してきた恐竜帝国を迎え撃つことになるラウンドナイツ。恐竜帝国のユニットは攻撃力はさほど高くないもののHPや防御力は高いので、援護攻撃を上手く使って効率よくHPを削っていこう。

とくに、バッド将軍などのボスクラスになると、厄介なまでに厚い装甲と高いHPを持っているので、撤退させずに破壊するのは至難の業。ボスクラスの敵ユニットは、熱血をかけた主人公機の必殺技+援護攻撃を使って撃墜するのがベターだ。

ステージが始まると、味方増援としてテキサスマックが出現。これまでのシリーズでは、ややマニアックな性能だったが、今回の『R』では、優秀なサポートユニットとして活躍できる。育てておいて損はないぞ。

途中、電童が強制出撃してくるが、このステージではデータウェポンのひとつ"レオサークル"をファイルセーブすることができる。敵増援のガルファ帝国は、気力が上がった電童で勝負だ!

↑会うなりケンカを始めるふたり。何やら不安な雲行きが漂うが……。

↑恐竜帝国のつぎはガルファが相手だ。精神コマンドを温存しておこう。

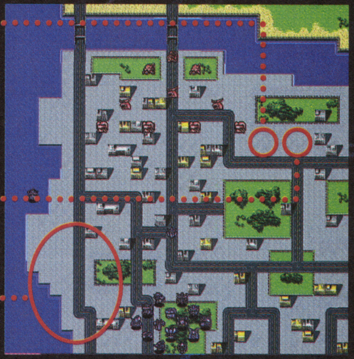

初期配置敵ユニット数が5以下になると敵増援出現

初期配置敵ユニット数が5以下になると電童出現

初期配置敵全滅後に敵増援出現

第11話 「私の愛馬は凶暴です」

このステージで登場する要注意ユニットは、フロスト兄弟が搭乗するガンダムヴァサーゴとガンダムアシュタロン。彼らは合体技・フロストコンビネーションを持っているので、HPの低いユニットは、単独で彼らの前に近づけないようにしよう。

また、フロスト兄弟が連れてくる3人のニュータイプ候補も、それぞれ強力なユニットだ。ドゥエートはマップ兵器のマイクロミサイルを撃ってくるので、うかつに密集しないように。

↑援軍として現れるヒイロが五飛と戦闘すると、イベントが発生するぞ。

↑電童は遅れて出撃。その直後に強敵フロスト兄弟が出現する。

敵増援と同時にウイングゼロカスタム(ヒイロ)出現

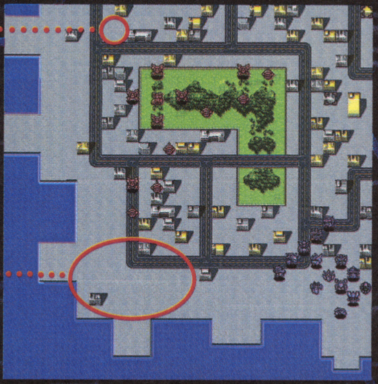

初期配置敵全滅後に敵増援出現

第12話 「さらば青春! 機械獣になった青年!!」

機械獣に改造された生田信一朗は「自分をはやく殺してくれ」と鉄也に頼む。彼は3ターンまでに倒さないと、デモニカに向かっていって自爆してしまうぞ。

5ターン目にはマップ左上に、ニセコン・バトラーVを率いたキャンベル軍が出現する。ニセモノといえど攻撃力は半端じゃないので、ヘタに近寄ると手痛い反撃を受けるぞ。なお、このステージクリアー後に、「コン・バトラールート」か「無敵ルート」どちらに進かを選ぶことになる。

↑みずから手をくだすか、それとも自爆させるか……。どうする、剣鉄也!?

↑突如出現するニセコン・バトラーV。本物に優るとも劣らない攻撃力だ。

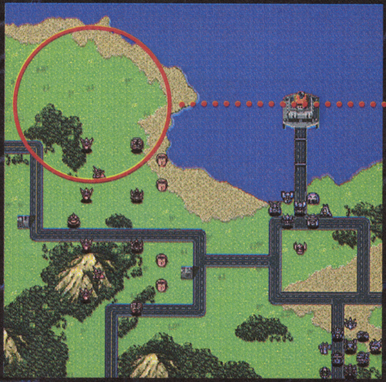

3ターン目に敵増援出現

3ターン味方フェイズ、ゲルニカスが健在なら、デモニカスに接近し自爆。鉄也とジュンの気力+10。

はみだしおたより

弟の持ってた本誌を読んでハマりました。(大阪府・流星)

●よし弟よ、よくやった! つぎのターゲットは父ちゃんだ!

第13～14話　コン・バトラールート

“南原コネクションに向う”を選択した場合、ニセコン・バトラーVの問題を解決しに行くことになる。2大超電磁ロボの活躍が堪能できるルートだ。

第13話
「コン・バトラーを破壊せよ！」
▼
第14話
「皇帝陛下のプレゼント」

第13話「コン・バトラーVを破壊せよ！」

2ターン目にコン・バトラーVとケロットが登場し、仲間へと加わる。今作のコン・バトラーはビッグブラストの残弾数が増え、遠距離戦も充分に戦えるユニットになっているぞ。もちろん、必殺技の超電磁タツマキの威力は従来どおりに強力だ。

途中、南原コネクションの右にボアザン軍が出現し、攻撃を仕掛けてくる。ジャンギャルの乗るスカールークはHPが5000を切ると撤退してしまうぞ。

⬆本家本元のコン・バトラーVが登場！　超電磁の必殺技を見せてやれ！

第14話「皇帝陛下のプレゼント」

ボアザンの秘密基地、カラス島に単独で乗り込んだボルテスVを救うため、ナデシコはフリーデンの帰りを待たずに出撃する。初期配置はボアザン軍のみだが、4ターン目にはマップ左下にダンゲル、ワルキメデスに率いられたキャンベル軍も出現する。まずはボアザンを叩いたあとで、残ったキャンベル軍に戦いを挑むようにしよう。ボルテスVは必殺技の“天空剣Vの字斬り”が使い勝手いいぞ。

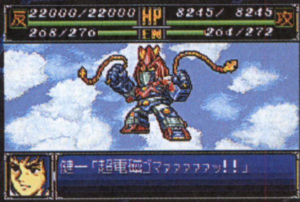

⬆『A』のときとは顔のグラフィックも違うボルテスチームの面々。

第13～14話　無敵ルート

第12話の最後のデモシーンで“バンドックを追う”を選択した場合、ザンボット3、ダイターン3のエピソードが盛り込まれたルートに進むことになる。

第13話
「深海の戦い」
▼
第14話
「コロスとゼノイア」

第13話「深海の戦い」

このステージから、エクサランスに水中戦用フレーム“ダイバー”が追加される。水中での働きは自軍ユニット中最高の性能を誇るが、陸上での活動や空への敵に対しては地形適応が低いので、活躍の場は水中のみに限定して使っていこう。

バンドックは深海に位置しているため、直接攻撃できるユニットが限られてくる。レオパルド、ネオゲッター3、主人公機のダイバー仕様機体で勝負だ。

⬆ガイゾック撤退後は、ガルファ帝国の軍勢がマップ左上に出現する。

第14話「コロスとゼノイア」

初期配置の敵はゼノイアらに率いられたメガノイド軍。ここはダイターン3が1体で片づけたいところだが、ほかのユニットの援護行動を上手く使わないと、さすがの無敵鋼人もあっけなく撃墜されてしまうぞ。

また、このステージのまえには主人公機エクサランスはダイバーフレームを使っているはずなので、地上戦に備えてフレームを換装しておくことを忘れないようにしよう。

⬆ドン・サウザーの側近の座を狙うゼノイア。コロスを快く思ってない。

17話までに登場するオススメのユニット！

今回紹介する17話までには多数のユニットが登場するが、その中でもとくに使えるユニットをピックアップ！　今作のマジンガーZ、グレートには“マジンパワー”という特殊能力が加えられており、気力が130を越えると絶大な攻撃力を発揮するぞ。ちょっと変り種なのがベガの乗るワルキューレ。ユニットサイズがSSなうえ、改造費用も安く、ミノフスキークラフトなどのパーツを使えば、陸空場所を選ばない万能ユニットに早変わり！

意外に使える！ ワルキューレ

⬆HPは低いものの、運動性と攻撃力の高さは折り紙つき。各種強化パーツを装備すれば、強力なユニットに！

オススメユニット

ネオゲッターロボ
攻撃力と精神力の高さが魅力

テキサスマック
援護攻撃と精神コマンドが充実

グレートマジンガー/マジンガーZ
基本攻撃力とマジンパワーが素敵！

エクサランスシリーズ
援護、ボス戦に活躍

ワルキューレ
各種パーツでパワーアップ！

はみだしおたより
てなわけで、メモリーカード251買いに行きます！（奈良県・007）
●「編集部に来てもメモリーカードもソフトも売っていない」……いいかーみんな、ここテストに出るぞー。

第15話　「必殺!! 超高速グレートブースター!!」

水中にいるドラゴノザウルスとの戦いがメイン。ドラゴノザウルス退却後は、強敵・ラゴウがガルファとともに出現。マジンガーたちと合流して撃退しよう。なお、このステージ終了後にふたたびルート分岐が発生するぞ。

⬆ドラゴノザウルスを破壊か撤退させると、マップ右上にガルファが現れる！

3ターン目にマジンガーZ、グレートマジンガー出現

ドラゴノザウルス撤退後に敵増援出現

第16〜17話　ガンダムXルート

アメリカのフォートセバーンでカミーユらしき人物を見かけたとの情報を受けて、フリーデンはMS部隊をともなって出撃する。そこに待ち受けていたのは……。

第16話
「私の最高傑作です」
▼
第17話
「俺の声が聞こえるか！」

第16話　「私の最高傑作です」

初期配置はフォートセバーンを守るMS部隊が相手。敵部隊の中にいるエニルは一定のダメージを与えると逃げてしまう。MS部隊全滅後には、マップ右上にガイゾックが出現。メカブーストはどれもHPが高いので、援護攻撃で一気に倒そう！

第17話　「俺の声が聞こえるか！」

モビルアーマー・パトゥーリアに取り込まれたカリスに対抗するため、GXディバイダーが初出撃。強力な武器ハモニカ砲のために、クリアー後はENを改造しよう。なお、初期配置の敵が全滅すると、グレートマジンガー量産型と悪魔大将軍が出現！

初期配置敵全滅後に敵増援出現

第16〜17話　電童ルート

残った3体のデータウェポンを捕まえるため、未知のエネルギー・メテオキューブのオーバーロード実験が開始された。だが、そこにはアルテアの姿が!!

第16話
「決戦！　電童対凰牙!!」
▼
第17話
「謀略の父が地球を狙う」

第16話　「決戦！　電童対凰牙!!」

実験開始のカウントダウン終了までに（4ターン）、初期配置の木星連合軍を倒すことが目的。データウェポンが出現したあとは、マップ左上にガルファが出現。同時に、電童にドラゴンフレア、ガドリングボアが追加され、パワーアップを遂げる！

第17話　「謀略の父が地球を狙う」

剛博士の放った爆弾により、全機体がダメージを受けた状態で出撃する。回復ユニットを使って、主力のHPをこまめに回復しておこう。3ターン目には、マップ左下にデビルガンダムが出現するので、ボアザン軍ばかりに気を取られないように。

3ターン目の敵フェイズに敵増援出現

次号予告!!

エクサランスを過去へ飛ばし、さまざまな勢力に介入してくる謎の敵……。果たして、その目的とは!?　そして、勝利の行方は!?　激闘の大攻略を伝授する次号を見逃すな!!

はみだしおたより
ボクのパンツに青カビが生えました。（埼玉県・夏にコロシアム）
●カビとの共存を試みてる、言わばエコロジストってヤツだな、キミは。絶対違うだろうけど。

プレゼントは006ページ！

ゲームボーイ アドバンス™

アクション	8月10日発売	カプコン	ゲームボーイアドバンス専用	モバイルアダプタGB対応
SF	価格4800円	プレイ人数・1	バックアップ機能つき	容量64メガ
			通信ケーブル対応	

はみだしおたより

ただいまソーナノの声を特訓中！（埼玉県・しらいふう）●そうなの？

ロックマン&フォルテ

基礎知識&ボス戦攻略

今回は、このゲームの醍醐味でもあるボス戦攻略をお送りする。使用キャラクターで攻略法が多少違うぞ。

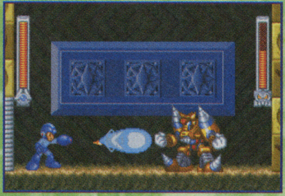

⬅ボス戦で重要なのは、攻撃を見切ることと適した特殊武器を使うこと。

ロックマンとフォルテの性能の違いを知ろう

ロックマンの長所は、ロックバスターとスライディングだ。連射できるが威力が弱いフォルテのショットよりも、断然ボス戦が戦いやすい。また、スライディングは狭いところを通れるだけじゃなく、ボス戦時に攻撃をす速くかわすのに有効だ。フォルテの強みはジャンプ力が高く、さらに空中ジャンプまでできること。ロックマンよりも断然楽にボスまでたどり着けるぞ。

➡ボス戦では苦労するが、フォルテのほうが楽に進めるかも。

ロックマン

チャージショットが撃てる

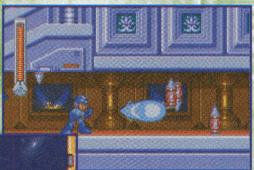

⬅⬆チャージできるのが強み。溜め時間もアイテムを買うことで短くできるぞ！

スライディングで狭いところが通れる

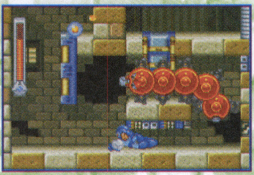

⬅スライディングは狭い場所を通れ、敵の攻撃も避けやすい。

フォルテ

威力は低いが7方向に撃てる

⬅真下を抜かした7方向へショットを撃つことができるのだ！

空中ジャンプ可能 高いところならフォルテだ！

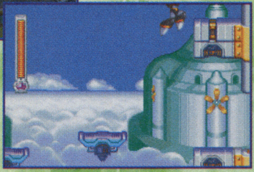

⬆➡フォルテは、ジャンプ力が高く、アイテムを買えば飛べるようになるので楽に進める。

プレイに当たっての基礎知識

ここでは、ステージを進めるにあたっての、基本的なテクニックを紹介する。単純なことではあるが、これらをやるとやらないとでは大きく違うぞ。ぜひ試してほしい。

敵を復活させてアイテムを稼ごう

このゲームでは、敵の出現する場所が決まっており、出現した敵を倒してもちょっと戻ってからまたその場所にくれば再び同じ敵が出現する。倒しやすい敵が出現する場所でこれをくり返し、回復などのアイテムを取りまくろう！

⬅こんな感じの、敵が真正面から出現する場所で敵を倒そう。

ちょっと移動して戻ると……

⬅戻ってくれば、また敵が出現するので倒してアイテムを稼ごう。

画面が切り替わったら戻れないぞ

ステージはある程度区切られていて、画面が切り替わると後戻りできないぞ。

⬆進んでも画面が動かないところが端だ。

⬇画面が切り替わって進んだら戻れないぞ。

L+R同時押しでノーマルショット

特殊武器を使った攻撃はRまたはLボタンを押せば切り替わるが、とっさにノーマルに戻したい状況も多々ある。そんなときはL+Rを同時押ししよう。そうすれば、いきなりノーマルショットに切り替えることができるのだ。

© CAPCOM CO., LTD. 1998,2002 ALL RIGHTS RESERVED.

ステージ構成

ステージクリアーごとにプレイできるステージが増えていく。クリアーの順番は自由でいいが、最終的にすべてのステージをクリアーしないと、キングのステージには行けないぞ！

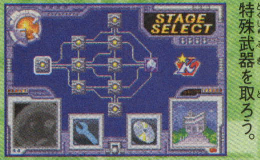

⬅オープニング後の8つのステージを全部クリアーしてすべての特殊武器を取ろう。

- オープニングステージ
  - コールドマンステージ　入手武器：アイスウォール
  - アストロマンステージ　入手武器：コピービジョン
  - グランドマンステージ　入手武器：スプレッドドリル
    - バーナーマンステージ　入手武器：ウェーブバーナー
    - パイレーツマンステージ　入手武器：リモートマイン
    - ダイナモマンステージ　入手武器：ライトニングボルト
    - テングマンステージ　入手武器：テングブレード
    - マジックマンステージ　入手武器：マジックカード
      - ？
        - キングステージ

ボス戦が楽になるおすすめルート

ボス戦は、ボスの弱点の特殊武器を持っていればかなり楽に戦える。右に紹介するルートで進んでいけば、最初のステージ以外、ボスの弱点武器を持った状態で戦えるので楽だぞ。

⬆ゲーム進行上、最初にプレイするステージは武器パーツなしでボスと戦うことに。

コールドマンステージ ▶ バーナーマンステージ ▶ パイレーツマンステージ ▶ グランドマンステージ ▶ テングマンステージ ▶ マジックマンステージ ▶ アストロマンステージ ▶ ダイナモマンステージ

ネジを集めてライト研究所でパーツ入手

敵を倒すと出現するネジは2種類あり、大きいもので15個、小さいもので5個分の価値がある。ネジを貯めれば、ステージ間にライト研究所でパーツとネジを交換してもらえる。交換してもらえるパーツは、ステージをクリアーしていくと3段階で増えるぞ。

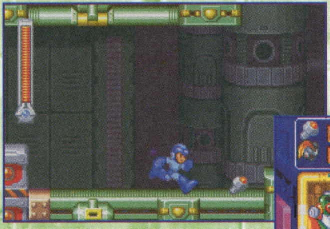

⬅ネジが出現したら必ず取るように。最初に売っているパーツはたいしたものではないが後半のパーツは超重要。

➡最終的に交換できるパーツはこんなに増える。ちなみにロックマンとフォルテで品揃えが違うぞ。

効率のいいネジの集めかた

すべてのパーツを買い揃えるには、かなりの数のネジが必要だ。オープニングステージ後の8個のステージをクリアーすると大量にネジが入手できるが、それでは遅い。そのまえにネジを大量入手するには、効率のいいネジの稼ぎ場所を見つけて稼ぎまくるしかない。そんな稼ぎ場所をふたつ紹介するので、ここでネジを集めよう。

グランドマンステージ中盤

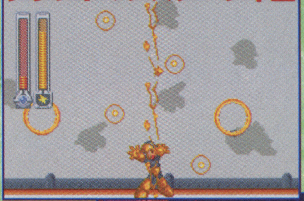

⬅ここでは敵がつぎつぎと出現するので、引きつけてから倒して稼ぐ。

バーナーマンステージ中盤

➡左上の敵を倒して上に昇ってから、出てくる敵をつぎつぎと倒そう。

フォルテは強化することでさらに使いやすくなるキャラクターだ！

フォルテのノーマル状態のショットは威力が弱く、ボス戦ではかなりツライ。また、移動速度も遅く、ロックマンよりも敵の攻撃が避けづらい。こう書くと悪いところだらけのようだが、これらのフォルテの弱点は、パーツを購入することでかなり補える。ハイスピードダッシュ、ステップブースター、ゴスペルブースト、スーパーバスターは絶対買うこと。

ゴスペルブースト

⬆飛べるようになる便利なパーツ。ネジ200個で買える。

スーパーバスター

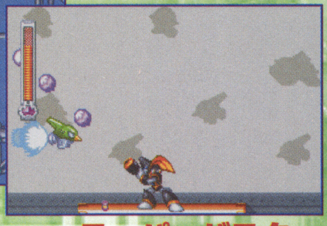

⬇ショットの威力が増す。後半戦では必要不可欠なパーツ。

はみだしおたより
みなさん!! メッコールを飲みましょう。（埼玉県・氷ピン）
●マズ……じゃなくて、口に合わないので遠慮しときます。

はみだしおたより

ゲーム好きの友だちにこの本をオススメしたぜ!!（北海道・柚木 京四郎）●エライ！ その調子でゲームが好きじゃない友だちにもオススメしてゲーム好きにしてしまえ！

特殊武器の効果と使用法

特殊武器は、敵を攻撃するのはもちろんのこと、ステージの仕掛けを突破するための特殊な使用方法がある。それらの効果も含めて全部のパーツを紹介するぞ！

アイスウォール

発射すると氷の壁が出現。押すと滑っていき、ある程度の時間で消滅する。滑っている途中、壁などにぶつかると反転して進んでいく。この氷の壁は上に乗ることができ、これを利用して進む場面も多々あるぞ。

押すと滑っていく

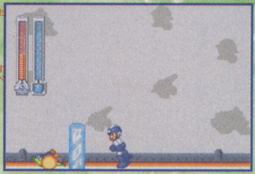

➡押すとザコ敵なら押し潰して進んでくれるのでかなり強い。

上に乗って移動可能

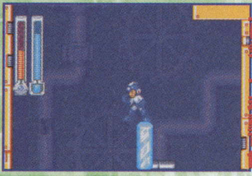

➡氷の壁は上に乗ることができる。そのまま移動も可能だぞ。

ウェーブバーナー

炎を吹きつける攻撃で、ボタンを押していれば炎を出し続けられるが、エネルギーの消費が激しいので注意。また、導火線つきのブロックに火をつけて破壊したり、氷柱を壊すこともできるぞ。

連続放出可能

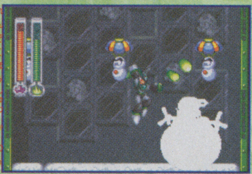

➡ボタンを押しているあいだは強力な炎が出続ける。中ボス戦に有効。

点火に使う

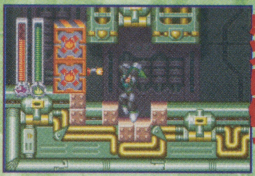

➡導火線に火をつけてブロックを爆破できる。おもにCD入手用だ。

スプレッドドリル

ドリルを発射し、ボタンを押すとふたつに、もう一度押すと4つに分裂させられる。ヒット中に分裂させれば連続して攻撃を当てられる。分裂させないとドリルが落下するので、必ず分裂させよう。

ボタンで分裂させられる

➡通常は分裂させて使う。分裂させないとかなり弱い攻撃だ。

氷柱を壊せる

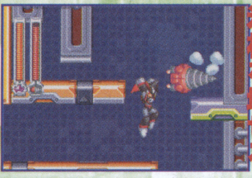

➡氷の壁を壊すこともできる。バーナーじゃ届かないときに使おう。

リモートマイン

一度ショットすると敵や障害物に張りつくまで進む。このとき上下に操作できるぞ。張りついてからボタンを押すと爆発するぞ。ショットの射程が長いので、遠くの足場にいる敵に対して使うといい。

設置して爆破

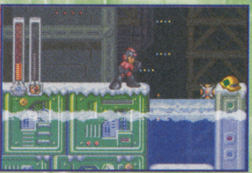

➡いったん発射すれば、どこかへ張りつくまで進む。遠くから使おう。

氷柱も壊せる

➡使いづらいが、攻撃範囲もある程度広く、攻撃持続時間も長い。

コピービジョン

ショットを撃つ自分のコピーを前方に置いて攻撃する。また、コピーには敵の攻撃を集中させる特性もあり、コピーに攻撃がヒットすれば、その攻撃は消えるので、バリア替わりに設置しよう。

分身＋攻撃

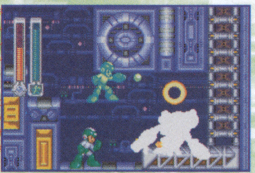

➡敵の攻撃を撃ち消す位置でコピーを発生させ、自分は本体を攻撃。

敵の攻撃を引きつける

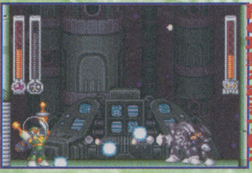

➡敵と自分のあいだに張れば、バリアとして使用できるぞ。

ライトニングボルト

画面上の敵すべてに攻撃する全体攻撃だ。しかし、攻撃力は弱いぞ。また、攻撃を使用した瞬間から攻撃終了までは完全無敵で、この無敵時間を利用して動く針の壁をすり抜けることもできるぞ。

全体攻撃

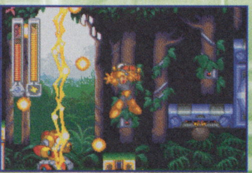

➡使った場所でいったん停止してから攻撃が発生する仕組みだ。

発動中は無敵

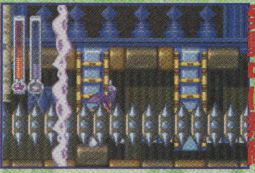

➡触ると一発死にの針の山だが、無敵時間を利用して抜けられる。

マジックカード

アイテムにヒットさせるとそのアイテムを取ることができる。また、この攻撃で敵を倒すとアイテムが出やすいぞ。さらに消費エネルギーが低く、連射能力がわりと高いという利点もあるのだ。

威力は低いが……

➡マジックカードで敵を倒すと、アイテム出現率がアップする！

アイテムが取れる

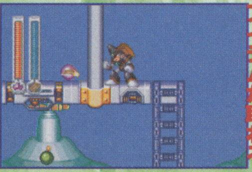

➡壁の向こう側にあるアイテムを取るときに使用するのがメイン。

テングブレード

目の前を斬りつけ、ブーメラン状の攻撃を出す。また、装備状態でロックマンのスライディング、フォルテのダッシュを使うと移動しながら斬り攻撃を出す。エネルギー消費が激しいのが短所だ。

敵をブッタ斬れ！

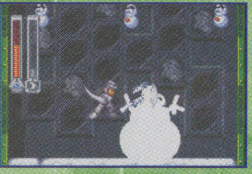

➡至近距離で連打するのがもっとも強力な使用方法。斬りまくれ！

スライディング攻撃可！

➡移動しながら攻撃できる。暴発しないように気をつけよう。

「対ボス戦攻略」

ボス戦でもっとも重要なのは、弱点の特殊武器を持っているか、ということだ。弱点の武器で攻撃すれば、一度の攻撃で通常の攻撃の何倍ものダメージを与えられる。さらにヒットした瞬間に相手の動きを止められるので非常に戦いやすくなるのだ。もちろん、ボスのパターンを見切って覚えることも重要だぞ。

弱点武器を装備しよう

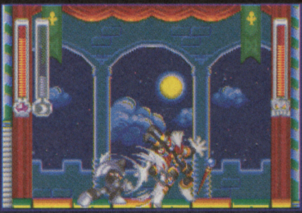

⬆弱点の特殊武器で攻撃すれば相手の動きを止められるうえに大ダメージ！

⬅ボスを倒せば新たな特殊武器が手に入る。

しょっぱなから特殊武器に頼るな！

初めて戦うボスにたどり着いたら、いきなり特殊武器を使わずに、最初の何戦かは相手のパターンを覚えることに集中したほうがいいぞ。

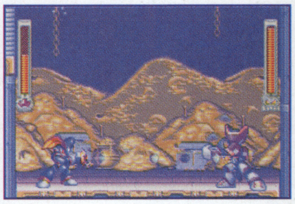

⬆パターンをある程度見切ってから特殊武器を使って攻撃したほうがいい。

VS コールドマン

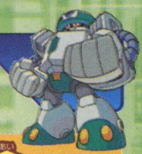

弱点：ライトニングボルト

前半戦はアイスウォールで攻撃してくる。発射まえに一度攻撃を当てて前にジャンプし、着地後さらに攻撃して後ろにジャンプ、という行動をボスとの距離をあまり開けずにくり返すとずっと同じ攻撃パターンになる。そして、ある程度ダメージを与えると、上空に雲のような敵を出してくる。それにさわると動きが鈍くなり、そのあいだにアイスウォールを食らってしまうので、雲を最優先に攻撃しよう。

画面端でショット！

⬆画面端でジャンプすれば1回のジャンプでアイスウォールをかわせるが、そのあとで大ジャンプをしてくることもあるので注意。

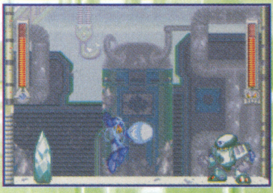

⬆こんな感じでチャージショットを発射すれば攻撃を安定させられる。

後半は雲が出現

➡雲は早めに倒さないと、捕まってしまいアイスウォールを食らってしまうぞ。食らってしまったら連続して食らわないように距離をとること。

フォルテの場合

タイミングよくジャンプ！

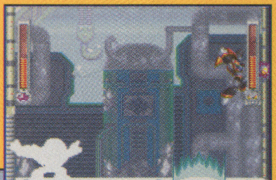

⬅足元への氷攻撃はフォルテの場合ジャンプで避ける。

雲は早めに攻撃しよう！

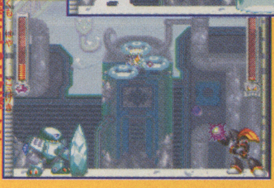

⬅雲は斜めショットで倒せるのでラク。

VS アストロマン

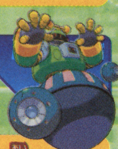

弱点：マジックカード

攻撃するチャンスは、3連続で地面から敵を出現させたあとだ。このとき、出現した敵をすべて倒さずに1匹だけ残そう。敵を残しているあいだは、ボスの攻撃は下降するだけの単純なものになるので攻撃するチャンスだぞ。また、左右に2発弾を発射してくる攻撃は、弾が見えたらすぐにボスの真下へ行き、弾がボス本体に戻るまで待つ。戻ったら下降してくるので少し横へ避けてから攻撃しよう。左右に往復して飛び回る攻撃は、かわすことのみに集中だ！

1体だけ残して攻撃

⬆この状態だとボスの動きが単調になるのでチャージショットを当てやすい。地面の敵とボスのあいだに入るように残そう。

真下で避ける

⬆左右に弾を出したら真下へ移動。弾が本体へ戻ったらスライディングで横移動。

➡これは、とことんスライディングでかわす。

フォルテの場合

斜め撃ちを多用せよ！

⬅上空にいることが多いのでつねに斜めショットで攻撃だ。

少しでもダメージを与えよう！

➡斜めショットを利用して、効率よく攻撃すること。

はみだしおたより

このまえ、友だちが学校でだれかにアドバンスを盗まれました。（京都府・水ピンの守護霊）

●盗まれたら盗み返せ！とか考えちゃいけません。絶対。マジで。

ゲームキューブのリンクがかわいくっておかしを買ってあげたくなります。（宮城県・美奈）

●おかしをダシにリンクを連れて帰ろうとしちゃいけませんなあ。

VS グランドマン

弱点：リモートマイン

天井からのドリル攻撃は、ボスが天井へジャンプ後、よく見れば天井を移動しているのがわかる。巨大ドリルを出すまえに、ボスが真上付近にきたら早めにスライディングやダッシュですり抜けよう。突進攻撃は最初の突進を画面端でジャンプしてかわし、2回目の突進をボスが来た方向へ大きくジャンプ。スプレッドドリルを分裂させてきた場合は、早めにドリルの下をくぐって避けること。

攻撃のかわしかたを覚えよう！

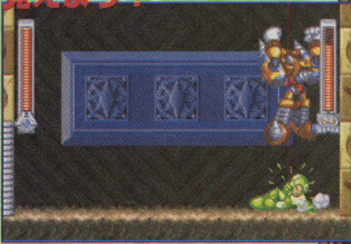

⬆グランドマンのジャンプは、下をくぐってかわそう。基本的に避け優先だが、着地を攻撃するのも忘れずにね。

天井をよく見よう！

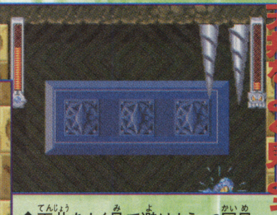

⬆天井をよく見て避けよう。3回目の攻撃後、降りてくるので攻撃。

2度目をジャンプ

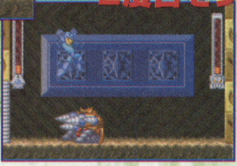

⬅突進攻撃は、早めに避けて絶対に食らわないように。

フォルテの場合

すべてにおいてワンテンポ早く

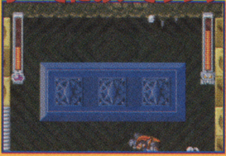

⬅ロックマンの感覚でプレイしていると攻撃を食らう。

特殊武器を使い切れ！

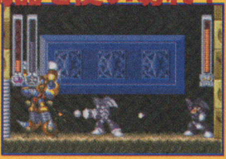

➡使える武器はすべて使い切る感じでいかないとダメ。

VS バーナーマン

弱点：アイスウォール

絶対に弱点のアイスウォールを入手してから挑もう。まず足場の左端へ行き、ジャンプしてボスの突進攻撃をかわす。そのあとショットを撃ちながら右方向へ進む。こうすると連続して突進攻撃をしてこないので、高確率で相手の懐へ入ることができる。そうしたらアイスウォールを出して押し当ててやろう。そのあとアイスウォールに押されるボスを追いかけ、さらに懐へと入って攻撃だ！

端でかわせ！

⬅突進攻撃は、端でジャンプしてかわすのが楽。そのあと追いかけながらショットを連打すればつぎの突進を封じられる。

➡バーナーを出してきたらアイスウォール。ヒット後、すぐにほかの武器に切り替えて攻撃し、またすぐにアイスで攻撃しよう。

フォルテの場合

まず飛べ！

⬅まず、ゴスペルブーストで飛び、安全圏で攻撃してダメージを与える。

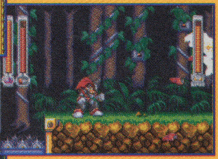

⬇バーナーはジャンプして避けて攻撃をくり返す。

⬆そのあと、ロックマンと同様に戦う。マメにダッシュを使って移動しよう。

VS パイレーツマン

弱点：ウェーブバーナー

ウェーブバーナーを持っていれば、スタート直後に接近してバーナーを出し続けることでまず間違いなく勝てる。注意すべき攻撃はアワに入っての突進攻撃だが、アワに入るまでにアワを壊せば攻撃を防げる。これをバーナーで潰していこう。3連発の爆弾攻撃は、1発目を大きく後方ジャンプでかわし、2発目をジャンプの降下中にかわし、3発目を前方ジャンプでかわして攻撃へと移ろう。

アワは即破壊！

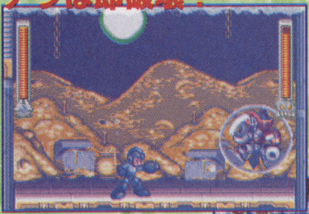

⬆アワが見えたら即破壊。失敗したらバウンドか直進するので軌道を見切る。

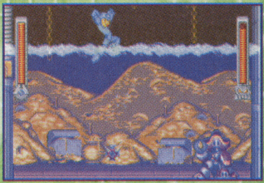

➡基本的に水中なので、高くジャンプできる。

近づいてウェーブバーナーで終了

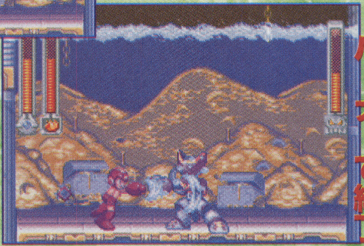

➡バーナーがヒットしたら、攻撃ヒット中の無敵時間終了後再びバーナーで攻撃。

フォルテの場合

大きくかわせ！

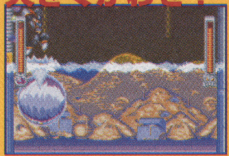

⬅大きく2段ジャンプすれば、どの攻撃でもかわせる感じだ。

ノーマルでもイケる！

➡フォルテは、ショットでアワを潰しやすいのでけっこういける。

VS ダイナモマン

弱点：コピービジョン

3つの電気弾を空中に放ってからの電撃攻撃は、弾がボスのまわりを回転している状態のときコピービジョンを出し、電気弾を潰して攻撃を防ごう。こちらへ飛んでくる弾は、コピーに当たって潰れるので安全だ。ある程度ダメージを与えると充電するので充電機を左右から攻撃して倒そう。電気弾を5つ出してくる攻撃は、自分のいる地点へと弾が飛んでくるので、着弾をスライディングでかわす。

コピービジョンを盾にする

⬆電気弾が回転し始めたらコピービジョンを使おう。そして自分もショットを連打しておけば避けづらい空中からの電撃を防げる。

⬇タイミングよく左右交互にスライディングしてかわそう。

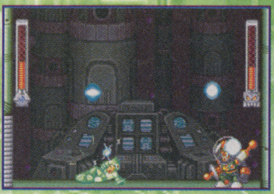

充電は早めにやめる

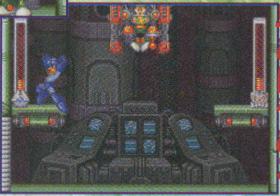

➡充電器は左側と右側に分かれているので、片側を破壊後すぐに逆側を壊そう。

フォルテの場合

どれが来るかよく見よう

⬅この攻撃は、1発1発を小さくジャンプしてかわす。

多少食らっても気にするな！

➡このときがチャンス。多少のことは気にせず攻撃だ！

VS テングマン

弱点：スプレッドドリル

テングマンが上空をうろついているときは、テングマンの真下あたりをうろつこう。そこから急降下してくることはないので、真下にゆっくり下降してくるところを落ち着いてスプレッドドリルで攻撃だ。もちろんドリルを分裂させるのも忘れずに。あとは、あまり画面端に寄らないようにしよう。画面端にいると、竜巻に巻き込まれたとき足場から落とされてミスになってしまうことがあるからだ。

テングマンの下をうろつく

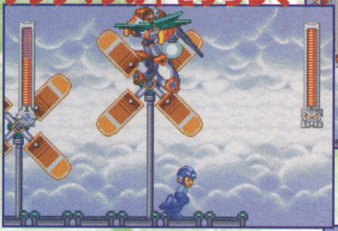

⬆テングマンも上空をうろついているので、同様にその下をうろつこう。そうしているとそのうち下降してくるので、そこを狙い撃ちする。

降りてきたところをドリルで攻撃！

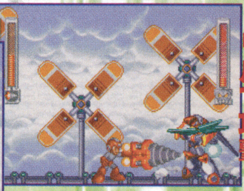

⬆ドリルを当てれば一気に大ダメージ！ 楽勝か!?

画面端は危険！

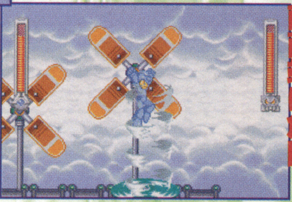

➡竜巻に当たってもダメージは受けないが、ある程度の距離を流されてしまうので端は危険。

フォルテの場合

いちおう上に撃っておこう

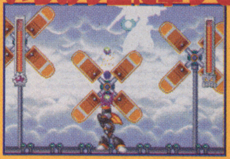

⬅下をうろつくとき、上に撃って細かく攻撃しておく。

危ないと思ったらすぐジャンプ！

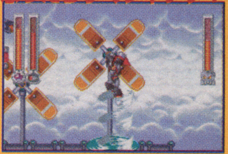

➡相手の突進は早めにジャンプしてかわすしかない。

VS マジックマン

弱点：テングブレード

カードを投げようとして手を振りかぶった瞬間にジャンプして、下降時にテングブレードを当てる。そして、着地後にさらにテングブレードで攻撃しよう。または、下降時のテングブレードを当てたら、反対側へジャンプしてテングブレードを当て、さらに反対側へジャンプしてテングブレード、というのをくり返せば一方的に勝てることもけっこうある。テングブレードがあれば楽勝だぞ。

ジャンプして接近

⬅カードをジャンプして避けつつ接近しよう。いちおうマジックマンのカードを投げる動きを見てからジャンプすることもできるが、適当にジャンプしてもわりと安全に近づくことができるのだ。

下で降りる

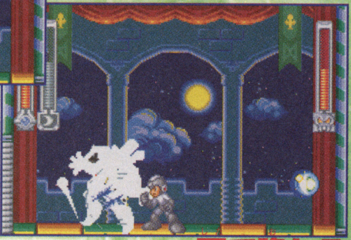

➡ジャンプの下降時にテングブレードを当て、ちょっと間を置いてからジャンプして着地後斬る、というのをくり返せばけっこうハマることが多いのだ。

フォルテの場合

とにかく斬る

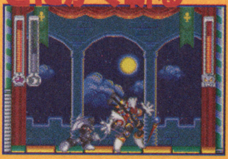

⬅1回ぐらいならたいしたダメージを受けずに斬れるはず。

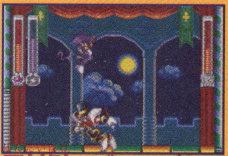

⬅攻撃後、反対側へジャンプして斬る。フォルテなら簡単。

反対側へジャンプして逃げろ！

はみだしおたより

「いつまで勉強してるの！ ゲームしなさい！」な〜んて時代にならないカナ。（岐阜県・スマッシュ姉）

●「いつまで原稿書いてるの！ 寝てなさい！」な〜んて時代には……ならないな。

ゲームボーイ アドバンス™

シミュレーション・RPG　冒険・ファンタジー　3月29日発売予定　価格4800円　任天堂　プレイ人数・1～4　ゲームボーイアドバンス専用　バックアップ機能つき　通信ケーブル対応　モバイルアダプタGB対応　容量64メガ

FIREEMBLEM ファイアーエムブレム 封印の剣

ついに迎える感動のフィナーレ!

大陸の運命を賭けた長い戦いも、ついに真実の最終決戦を迎えようとしていた。騒乱の元凶ともいえるベルン国王ゼフィールが倒れたあと、最後に現れた強大な敵！今号は、最終バトルを攻略するとともに、ゲーム中に登場する分岐条件と、外伝への進みかたを公開するぞ。

最終公開!! 分岐条件&外伝出現条件

ストーリーの途上にはいくつかの分岐が現れて、ある条件に基づいてルートが分岐する。最初の分岐は9章で行われ、マップの右上にあるふたつの村のどちらを訪れるかで、10章以降のルートが決まるのだ。ちなみに、右の村を訪れると第10章は西ルート、左の村を訪れると北ルートを進むことになるぞ。

つぎの分岐は16章（もしくは16章外伝）で行われ、スーとシンの合計レベルがシャニーとティトより高いとサカルート、低いとイリアルートに進むことになるのだ。

そして22章が終わるまでにすべての神将器を集めておかないと、22章以降には進めずに、強制的にエンディングになってしまう。右の外伝出現表を参考にして、ぜひとも物語の真の結末を自分の目で確認してほしい。

➡すべての神将器を集めないと、22章で物語が終わる。すべて集めて真のエンディングを見よう！

8章外伝「烈火の剣」	リリーナが生存していること
12章外伝「天雷の斧」	エルフィンが生存している状態かつ20ターン以内でクリアーすること
14章外伝「業火の理」	ソフィーヤが生存している状態かつ25ターン以内にクリアーすること
16章外伝「至高の光」	ダグラスを倒さずにクリアーすること
20章外伝「疾風の弓」	スー、シン、ダヤンが仲間にいる状態で25ターン以内にクリアーすること
20章外伝「氷雪の槍」	ゼロットとユーノが仲間にいる状態で25ターン以内にクリアーすること
21章外伝「黙示の闇」	ミレディとツァイスが仲間にいる状態で30ターン以内にクリアーすること

第23章 ベルンの亡霊

王宮から逃亡したイドゥンを追うロイたちの前に、3竜将最後の生き残り、ブルーニャが現れる。すでにベルンは崩壊し、ゼフィールが倒れたいま彼らは何を守るのか……。

マップ中央には長距離射程のユニットが配置され、ステージ開始直後からの進軍を妨害してくるが、防御力かすばやさが高いユニットを先行させて弾切れを起こさせれば、問題なく侵攻することができるだろう。

敵の本陣の周囲には、バサークやスリープといった長距離魔法を使ってくるドルイドが密集している。最後の最後で状態異常魔法を受けてしまうのは得策じゃないので、魔法を使い切らせてから進軍しよう。

ボスのブルーニャはかなり強力な装備を持っているうえに、長距離魔法も装備している。魔法防御も高いので、戦いを長引かせないように、武器攻撃ができるエースユニットで一気に勝負をつけてしまおう。

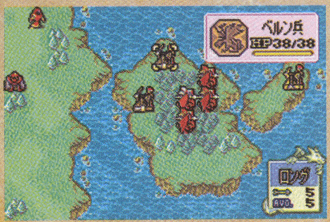

⬅湖の中央に陣取っている長距離ユニットはやっかい。おとりを使って弾切れを起こさせよう。

23章参入キャラクター

マップ右にある村にパアトルかフィルが立ち寄ると、最強の剣聖カレルが仲間になる。能力は超優秀で、もう少し早く仲間になってくれていたらと誰もが思うだろう……。

カレル
剣聖

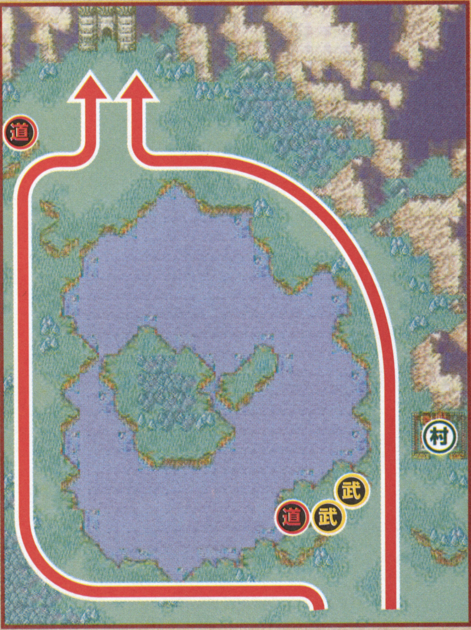

⬅…侵攻ルート　民…民家　闘…闘技場　武…武器屋　村…村　道…道具屋　（かぎ）…手に入るアイテム

© 2002 Nintendo/INTELLRGENT SYSTEMSS

はみだしおたより
ひちゃこ先生って、絵のようにかわいいですか？（大阪府・りょうちゃん）
●いやホント、カワイイですよ～。編集部の男性陣はメロメロです。

第24章 伝説の果実

人ならざる生き物たちが身を潜める神秘の地"竜殿"。そこでロイたちを待ち受けていたのは、長き時の流れの中に封印されていた、"伝説"の知られざる姿であった。

24章と25章は連続したステージになっており、24章で出撃したキャラクターが25章まで連戦することになる。そこで24章の準備画面では、武器を十分に装備させ、すべての神将器を使用可能キャラにもたせておこう。

このステージは8つの部屋に区切られており、ひとつずつ玉座を制圧していき、つぎの部屋を目指すことになるぞ。登場する敵ユニットはすべてベルン戦闘竜なので、過酷な戦闘が連続していくことになるので注意。気を抜くと、どんなに強いユニットでもたちまちピンチに陥ってしまうので、しっかりと陣形を組みながら進んでいく必要があるぞ。とくに、HPの低いキャラクターは一撃で致命傷を受けてしまうことがあるので、敵ターンに集中攻撃を受けないように。

←…侵攻ルート　民…民家　闘…闘技場
武…武器屋　村…村　敵…敵の増援
道…道具屋　(かぎ)…手に入るアイテム

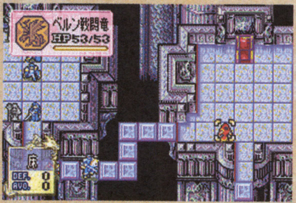

←ひとつの部屋の玉座を制圧すると、つぎの部屋へと進める。敵はすべて戦闘竜なので、気を抜かずに戦おう！

→ヤアンの強さはハンパじゃない。こちらも全力で挑まなければ勝てないぞ。ドラゴンキラーは必須だ。

背後からの増援を防げ！

玉座を制圧してつぎの部屋に進もうとすると、制圧し終えた部屋の中から、つぎつぎと敵増援が出現する。先に進もうとすると、味方の背後をつく形で敵増援は現れてくるので、部屋を繋ぐ通路に"壁"となるユニットを配置しておく必要がある。壁役のユニットが増援を食い止めているあいだに、残りのユニットでつぎの部屋を攻略していこう。ゆっくりと進撃していると出現する増援をさばききれなくなるので、できるだけスピーディーに進軍していこう。

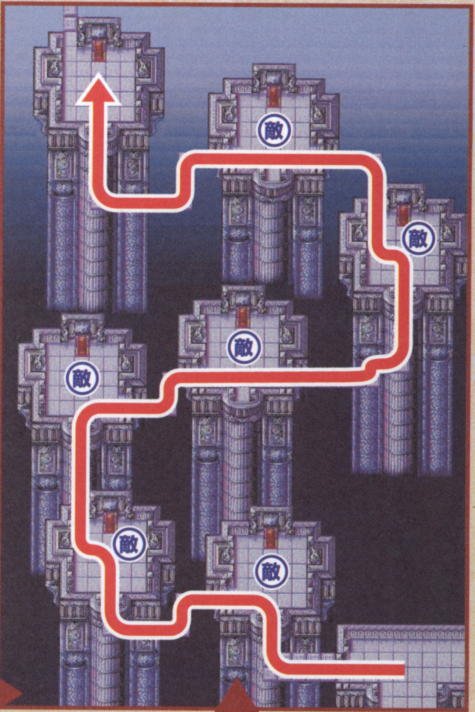

最後の竜・ヤアンを倒せ！

ステージ開始時にロイの前に現れ、伝説の真実を語る"最後の竜"ヤアン。これまでに戦ってきたどんな敵よりも強大な彼に挑むには、こちらも全力をもって対する必要がある。これまで温存していたドラゴンキラーや神将器を使いつつ、ヤアンの弱点である間接攻撃を中心に攻撃を仕掛けよう。直接攻撃をしかけるユニットは、充分な体力を持っている必要があるぞ。

第25章 暗闇の向こう

ゼフィールが世界の未来を託した女性イドゥンの正体は、世界を導くために創られた魔竜であった。今、最後の戦いをまえにして、"封印の剣"最後の伝説が始まる……。

初期配置はボスのイドゥンとマムクート2体しかいないが、マムクートが残り1体になると、部屋の両側からつぎつぎと援軍が出現する。援軍の出現場所は4カ所なので、その前に壁役のユニットを配置し、残りのユニットでイドゥンを集中して攻撃しよう。イドゥンは間接攻撃が有効なので、間接攻撃ができる神将器をフルに活用してダメージを与えていこう。ロイが持つ封印の剣はとくに有効なので、主人公みずからイドゥンを仕留められるようにがんばろう。さあ、真実のエンディングは、もうすぐそこだ!!

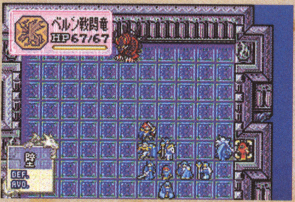

←部屋の両側から現れる増援を食い止め、攻撃に集中しよう。4カ所の出現位置の前に壁ユニットを置くのだ。

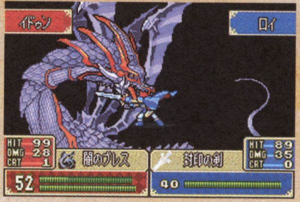

→魔竜に最後の一撃を加えるのは、ロイが振るう封印の剣。このステージまでにしっかりとロイを鍛えておこう。

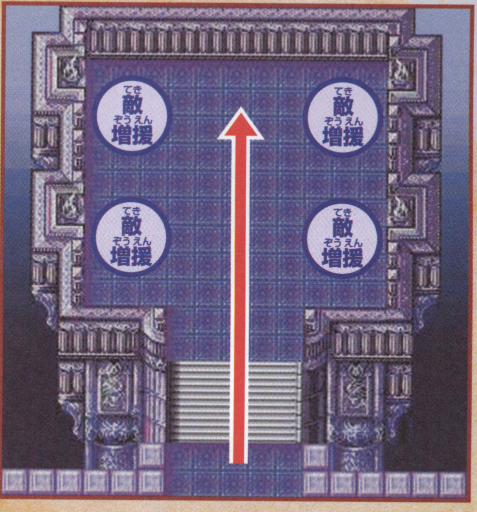

←…侵攻ルート　民…民家　闘…闘技場
武…武器屋　村…村
道…道具屋　(かぎ)…手に入るアイテム

はみだしおたより

ナール体の白ヌキでお願いします。（神奈川県・コウジ母）

●残念ですがゴシックMBになっちゃいました。しかもスミベタ。この返事は中ゴです。多くの読者を置き去りにする編集者。

ゲームボーイ アドバンス

アクション・RPG	7月26日発売	任天堂	ゲームボーイアドバンス専用 バックアップ機能つき 通信ケーブル対応	モバイルアダプタGB対応
ロボット	価格4800円	プレイ人数・1～2		容量64メガ

カスタムロボ GX

CUSTOM ROBO ジー・エックス

カスタマイズ＆激闘編を攻略！

カスタマイズが勝敗を左右するこのゲーム。自分なりのカスタマイズを極めるため、この攻略を参考にしよう！

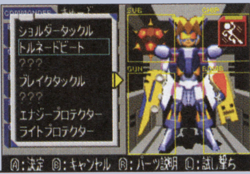

⬅相手やホロセウムなども考えて装備しよう。

ガンを中心にしてカスタマイズしよう

カスタマイズは、まずどのガンを使用するかを考えよう。とりあえず撃っても隙のないサブウエポンで相手を追い込んで、動きをある程度封じたところでガンで攻撃してダウンを奪う、というのが通常の試合の流れだ。つまりサブウエポンはあくまでもガンを当てるための攻撃ということ。とくにサブウエポンの攻撃属性はガンを当てるために重要。ガンの弾筋を考えて、サブウエポンの攻撃属性を選ぼう。強いガンとおもな使いかた、カスタマイズするときのアドバイスを紹介するので参考にしてね。

どのガンを選ぶかでほかの武器が決まってくる

⬆サブウエポンが当たったのを見たあと、すぐにガンを出すと当たるような装備が理想。

レイフォールガン

ホーミング性能が高く、敵の近くで弾を出してすぐに逃げるといった戦法が強力なので、機動力の高いボディを使用するといい。また、弾を撃った瞬間からある程度進むまでは壁を通り抜けるので、障害物がたくさんあるようなホロセウムでも強さを発揮できるぞ。

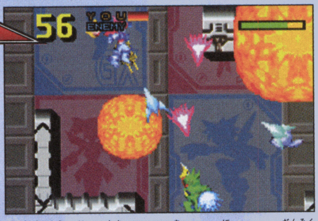

⬆中間距離で弾をばら撒いて逃げる。弾速の速いガンを持つ相手には不利だぞ。

リフレクトレーザー

弾が壁を伝っていくのが最大の特徴。障害物のたくさんある狭い場所がもっとも強さを発揮できるガンだ。基本的にβを使うが、弾速が遅いので近距離に切り込まれると弱い。ボムとサブウエポンの属性はPを選択しておくと安全に戦うことができるぞ。

⬆相手を追い込むのにも使える。ボムは壁をすり抜けるものを使うようにしよう。

パルスナックル

威力は超強力だが射程が異常に短い。ボムとサブウエポンはRを選択し、こちらから相手に近づかずに爆風を当ててこちらに引き寄せる感じで攻撃しよう。また、ヒットするのが近距離なのでコンボが作りやすい。もちろん、遠距離戦は弱いので中間距離から相手を追い込めるよう練習する必要があるぞ。

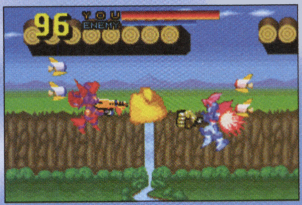

⬆この距離でもヒットしないほど射程が短いが、高威力は魅力的なのだ。

オーバーロード狙いの カスタマイズ

相手をガンでダウンさせると相手のショットが消える現象をオーバーロードという。ガトリングキャノンやソニックライフルなど、弾速の速いガンを装備していれば、相手がガンを撃ったのを見てからガンを撃つことで、先にこちらの攻撃で相手をダウンさせることができる。相手がガンを撃った音を聞いて弾を撃つようにするといいぞ。もちろんほかの武器はすべてP装備にして遠距離専門で戦うようにしよう。

弾速が重要

⬅オーバーロード狙いなら弾速重視。

敵のガンの隙を狙え！

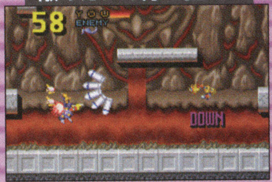

⬆近距離でのオーバーロードはお互いに危険だが当たればおいしい。

基本的なコンボの例

コンボ＋ダウン中の追い討ちを狙え！

得意な連繋を作っておこう

攻撃がヒットすると、食らった相手は一瞬行動不能になる。そのあいだにすかさずつぎの攻撃を出して、相手に確実にダメージを与えよう。相手をダウンさせたら、ダウン中の相手にもっとも威力の高い攻撃を当てて追加ダメージを食らわせるのだ！

スタンダードポッドR→ショルダータックル→スタンダードボム→ショルダータックル

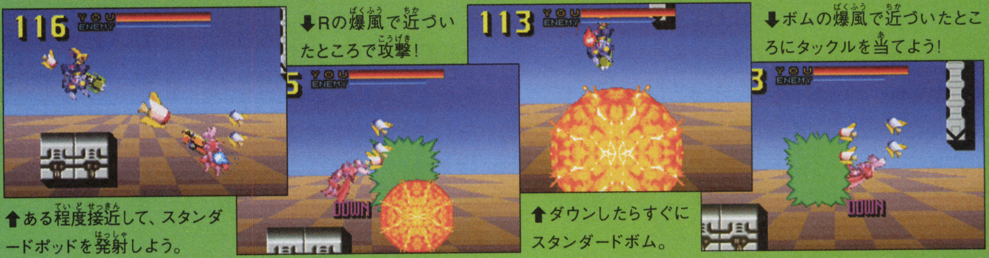

⬆ある程度接近して、スタンダードポッドを発射しよう。

⬇Rの爆風で近づいたところで攻撃！

⬆ダウンしたらすぐにスタンダードボム。

⬇ボムの爆風で近づいたところにタックルを当てよう！

ⓒ2002 NOISE / Nintendo

はみだしおたより

オリジナル図書カードってこの本買うのにも使える？（すごくたまった）。（高知県・チャチャ）●店員に笑われる覚悟があれば使えます。

グランドチャンピオンになってからが本当の勝負だ！

攻略 激闘編

グランドチャンピオンになればクリアーというわけではない。さらなる強敵との戦いがプレイヤーを待ち受けているぞ。マップが新たに追加され、そこでSランクの試合がくり広げられるのだ。

←激闘編に入ると、友だちとパーツ交換ができるようになる。

激闘編マップ

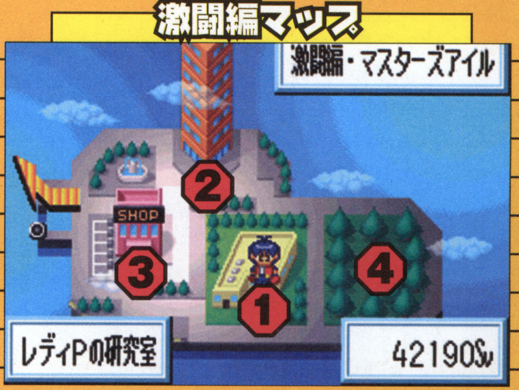

1 レディPの研究室

レディPのけんきゅうしつ

ここでは、おもに課題バトルを行う。課題バトルと、いままでのプレイ時間やパーツの数などをチェックするコマンダーチェックの条件をクリアーするとSランクの大会が増えていくのだ。また、これらの条件を満たしていくと、課題ごとにパーツをもらえたりもするのだ。その中には売っていないパーツもあるので貴重だぞ。

↑見た目は変だが科学者としては凄いらしい。でも違法パーツをくれたりもするので決してまともな人ではないのだろう。

課題バトルをクリアーしよう！

レディPから与えられた条件で、過去にクリアーしてきた大会をもう一度クリアーしていくのが課題バトルだ。その条件とは、ロボ限定やパーツ限定など、強制的に特定の装備をさせられて勝ち抜かなければならないという過酷なものなのだ。カスタマイズ限定なんてものもあるぞ。

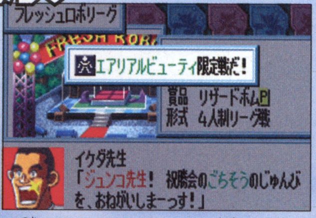

↑使ったことのないボディで試合というのは、けっこうキツイものがある……。

2 バトルタワー

Sランクの大会専門の会場。最初にプレイできる大会はひとつだけだが、レディPの研究室で条件を満たしていくと増えていく。マモルの妹、ユリエなどこれまでに戦ったことのない相手も出てくるぞ。ちなみにSランクの大会はすべて1位の賞金が10000Sv、2位の賞金が5000Svだ。

Sランクの試合が行える

↑ロボステーションのSランク版といった感じ。フリーバトルもできるぞ。

3 マーベラスショップ

マスターショップよりもいいパーツが売っているショップ。売っているものが多少変化するのでくるたびに品揃えを確認すること。ホーミング性能が高く強力なメテオフリッカーが売っていたら必ず買おう。高価だが、激闘編でのメインのガンとして十分使えるいいガンパーツなのだ。

↑値段が9990Svとはいっても、Sランクの大会を一度勝ち抜けば手に入る金だ。

4 アルティメットフォート

この場所には最初なにもない。しかし、バトルタワーでチャレンジカップを勝ち抜けば、レディPの研究室での行動に"研究開発費を渡す"という項目が増える。これを5回選択すると新たな建物が出現し、アルティメットフォートでアルティメットバトルがプレイできるようになるぞ。このバトルはいわゆる勝ち抜き戦で、1試合ごとに多少回復はするものの、基本的に体力ゲージの残量を引き継いでプレイすることになる。そして勝ち抜くたびに賞金が上がっていくが、負けるといっさい賞金がもらえないシステムとなっている。ある程度勝ち上がったら辞めて手堅く賞金をもらうようにしよう。また、さらに研究費を渡すとモードが増えていくぞ。

研究費を渡そう

←合計1万Svの献金をすることになるぞ。

ガンガン勝ち抜いて稼げ！

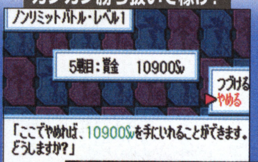

←5回勝ち抜けばこのくらいの金額。

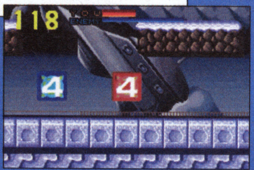

➡体力がない。開始時にこれだけか。

激闘編を勝ち抜くための おすすめカスタマイズ

本当は試合ごとにカスタマイズを変えたほうがいいのだが、そこまでしなくても全般的に勝ち抜ける強いカスタマイズを紹介。右に一覧したパーツをレイスカイヤーに装備させよう。このカスタマイズはレイスカイヤーのスピードを最大限に活かしたカスタマイズだ。サテライトポッドは変形まえに使用すれば変形後も装備したままなので、すばやい機体で使用すると絶大な効果を発揮するぞ。そして、遠距離でも戦えるようにレイフォールガンやメテオフリッカーなどを装備させれば、どの試合もかなり有利に戦えるのだ。

GUN	レイフォールガンまたはメテオフリッカー
BOMB	スタンダードボムR
SUB	サテライトポッド
CHIP	ブレイクタックル

←広いところではメテオ、と使い分ける。

↓サテライトを出していれば相手も不用意に近づけない。スピードで翻弄しよう。

はみだしおたより
あ～あ～あああああ～あ～ああ～ああああああ～。（宮崎県・クロッカス）
●さだまさしの名曲だね。

J.LEAGUE プロサッカークラブをつくろう! アドバンス™

実在Jリーグクラブを率いて日本一を目指すのだ!!

対応機種:ゲームボーイアドバンス　ジャンル:シミュレーション
発売元:セガ　発売日:9月5日　価格:5800円

実在のJリーグクラブの監督となって日本一を目指すサッカーシミュレーションゲームが登場。このゲームの魅力をゲームの流れに沿って、あますところなくお伝えしていくぞ!

⬅他機種で人気を博した「サカつく」がついにアドバンスに登場するぞ。

ステップ1 まずはクラブ選択から始めよう

ゲームを始めたら、まずはプレイヤーが率いるJリーグクラブの選択をすることになる。選べるチームはディビジョン1とディビジョン2に所属する計28クラブ。もちろんすべて実在するJリーグクラブなので、好きな選手が所属するクラブを選択するといいだろう。クラブを選択したら、つぎは秘書の選択をすることができるぞ。

⬅どのクラブを選ぶか悩んじゃうよね。

➡秘書は3人の中から、ひとりを選ぼう。

ステップ2 最初の試練を突破せよ!

秘書の選択が終わると、プレイヤーはいきなり試験を受けることになる。試験の内容は選んだクラブによって違うが、基本的には試合に勝てばオーケー。試験に合格すれば、晴れて監督になることができるぞ。

試合に勝て！さもないと……

⬆➡試合でキミの手腕が試される。提示された条件を満たせないとゲームオーバーに!

ステップ3 スカウトとスポンサーを選ぼう!

⬆条件に違反したときは、援助してもらった資金を全額返さなくてはならない。

みごとJリーグクラブの監督に就任することができたら、つぎはスカウトとスポンサー選びだ。最初に選ぶスカウトは国内の数値が高いほうがいいぞ。また、スポンサーは基本的には資金の多い会社を選べばよい。しかし、条件つきのスポンサーも存在するので、選ぶときは慎重に。

どうすれば試合に勝てるか?

基本的には何もしなくても大丈夫だが、失点しないためにディフェンスの数を増やすのもひとつの手だ。とくに3バックのチームは4バックや5バックに変更しよう。

⬆どうしても勝てないときはバックスを増やしてみよう。

ステップ4 キャプテン選びは重要!

スポンサー選びのあとは、クラブのキャプテンを選ぶことになる。キャプテンを誰にするかで、チームにいろいろな影響が出るぞ。キャプテンは慎重に選ぼう。

⬇選手のコメントはキャプテンを選ぶときに参考になるはずだ。

⬆キャプテンに適した選手を選べ。

ステップ5 海外キャンプで能力を伸ばせ!!

毎年2月には海外キャンプを行うことができる。海外キャンプでは選手の能力をかなり伸ばすことが可能。また、どのキャンプ地を選んだかによって伸びる能力が変わるのだ。特定の条件を満たせば、キャンプ地はどんどん増えるぞ。

➡海外の厳しい環境で選手たちを鍛えるのだ。

海外で選手の能力を高めるのだ!!

序盤のオススメキャンプ地

ゲーム序盤は選べるキャンプ地が少ない。その中でオススメなのが、メキシコのアカプルコ。パスの精度や中盤の構成力が上がるうえに、費用が安いのだ。

➡中盤の選手の能力が上がるがうれしい。

PR

Original Game' ©SEGA ©Smilebit/SEGA,2002

ステップ6 練習メニューを駆使して選手を鍛えろ!!

クラブの育成に必要不可欠な練習。練習には“チーム練習”と“重点指導”のふたつがある。重点指導は、指定された選手ひとりがチーム練習とともに行う練習で、疲労度が高くなる分、練習効果を高めることができるのだ。

←重点指導はひとりの選手にしか行えない。

➡重点指導のメニューは12種類用意されている。

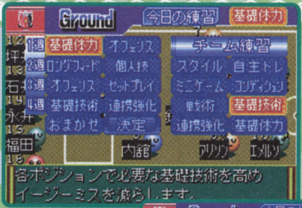

←チーム練習は8項目。これらを組み合わせて、1カ月の練習メニューを作ろう。

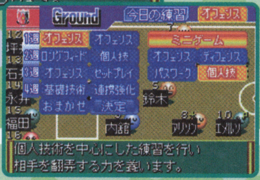

➡ミニゲームで重視する項目を選ぶことができるぞ。

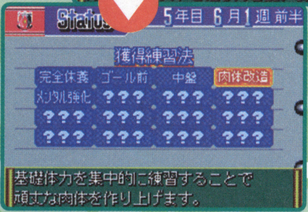

←監督の能力が上がると、新たな練習法を獲得できる。

序盤のオススメ練習

序盤の練習は、試合中にスタミナを切らさないためにも、各選手に基礎体力の練習を重点的に行わせよう。また連携強化を組み合わせて、選手どうしの連携力も上げていきたい。

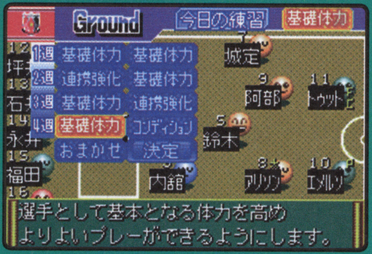

←最初はとにかく基礎体力を鍛えていきたいところだ。

ステップ7 新戦力を獲得せよ!

クラブを手っ取り早く強くするなら、能力の高い選手を獲得していくのもひとつの手。このゲームには実在選手とオリジナル選手を含めて、なんと3000人以上もの選手が登場するのだ。もちろん他のJリーグクラブに所属する選手を獲得することも可能。新戦力を獲得して、クラブをどんどん強くしていこう。

←能力の高いスカウトと契約していれば、それだけ能力の高い選手をリストアップしてくれる確率が上がるぞ。

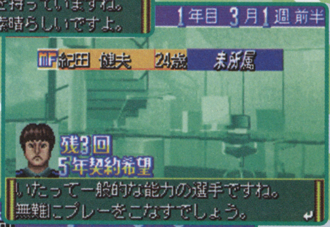

➡平均的な能力の選手のコメントはこんな感じで表示されるのだが……?。

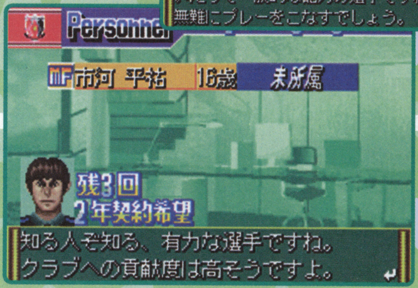

←能力の高い選手だと、通常とは違ったコメントが出ることも。

ステップ8 試合で勝ち抜け!!

試合シーンでは白熱の演出が展開される。通常は選手やボールの位置が簡易的な画面に表示されて試合が進むぞ。しかし、ペナルティーエリア周辺にボールが来ると、選手がアップになり迫力のプレイを見ることができるのだ!

←これが通常の試合画面。LRボタンで試合のスピードを変えられるぞ。

➡ペナルティーエリア付近では選手がアップに。

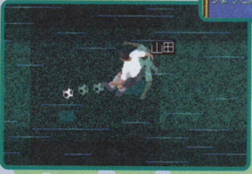

←スーパープレイが炸裂するとこんな画面になる!

そのほかにもこんなことができるぞ!!

選手とコミュニケーションをとる

選手とコミュニケーションをとることで、クラブに対する不満やほかの選手の情報などを得ることができるぞ。

➡自己評価など、いろいろなことを聞くことができる。

施設の拡張

資金に余裕が出てきたら、スタジアムを拡張しよう。スタジアムを拡張すれば、観客収入がアップするぞ。

➡クラブハウスには施設を追加できるのだ。

エディット選手が作れる!

このゲームではエディット選手の作成ができる。エディット選手を作るときは、優秀な選手を獲得すると入手できる選手カードを使い、カードの選手の能力を付加することができるのだ。

⬇➡選手カードを組み合わせて能力の高い選手を作れ。

PRESENTED BY SEGA®

Loppi ショッピングニュース

STREET FIGHTER ZERO 3↑

ストリートファイターゼロスリーアッパー

対応機種：ゲームボーイアドバンス　ジャンル：対戦アクション
発売元：カプコン　発売日：9月27日発売予定

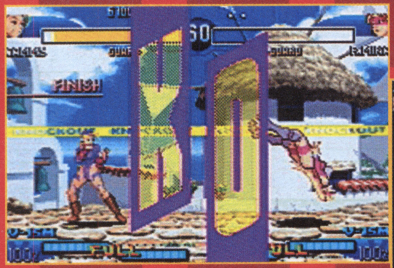

⬅キャミィがレインボー・ミカに圧勝！ ド派手なKOシーンがキミのバトル魂をさらに盛り上げていくぞ。

➡トレーニングモードでは技の練習をすることができるぞ。思いどおりにコマンド入力できるよう練習だ！

➡おなじみエドモンド本田のスーパーコンボが炸裂！ ピンチ。

登場キャラクターは総勢30人以上!!

人気の対戦格闘ゲームがゲームボーイアドバンスに登場！

アーケードで大人気の対戦格闘ゲーム、『ストZERO3↑（アッパー）』がいよいよゲームボーイアドバンスに登場するぞ！『CAPCOM VS. SNK2』で登場したマキ、ユン、イーグルの3人も参戦して、熱いバトルはさらに加熱すること間違いなしだ！

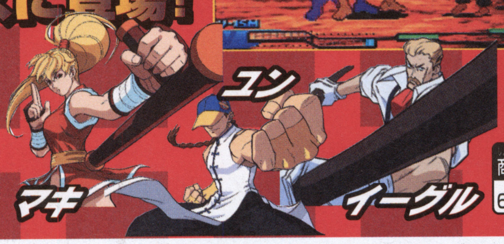

4800円（税別）

商品番号	予約期間
677647	9月1日〜9月18日

※商品のお渡し日はLoppiの画面でご確認ください。

Monster Farm ADVANCE 2

モンスターファームアドバンス2

対応機種：ゲームボーイアドバンス　ジャンル：シミュレーション
発売元：テクモ　発売日：10月25日発売予定

前作から1年後のエージ島が舞台

『モンスターファームアドバンス』の続編がついに登場。ファームシーンが一新されたほか、他機種版にあった"探検"も復活！最強のブリーダーを目指すのだ！

予約特典つき

⬅プレイヤーのアドバイザー役でFIMBAのトップブリーダー。彼女のようなトップブリーダーになろう！

新モンスターも続々登場!!

探検でお宝ゲット！

⬅タボタ遺跡を探検だ！ レアアイテムは見つかるかな？

5800円（税別）

商品番号	予約期間
246603	9月1日〜10月20日

※商品のお渡し日はLoppiの画面でご確認ください。

PR

©CAPCOM CO.,LTD 1998 2002 ALL RIGHTS RESERVED　©TECMO,LTD.2002　©2002 Nintendo Game by Rare.Rareware logo is a trademark of Rare.　©1983-2002 Nintendo

スターフォックスアドベンチャー
STARFOX ADVENTURES

ダイナソープラネットを舞台にフォックスたちが冒険をくり広げる

対応機種：ニンテンドーゲームキューブ　ジャンル：アクション・アドベンチャー
発売元：任天堂　発売日：9月27日発売予定

『スターフォックス64』や『大乱闘スマッシュブラザーズ』で大活躍のフォックスが、今度は恐竜相手に大冒険をくり広げる！　基本はフォックスの新しい武器"クリスタルスタッフ"を駆使するアクションゲームだけど、アーウィン号によるシューティングステージも用意されているぞ。

⬆幻想的な世界、ダイナソープラネット。一見穏やかに見えるけど何かが起こっている!

⬇ダイナソープラネットに住んでいるのはおもに恐竜。いろんな種族がいるようだ。

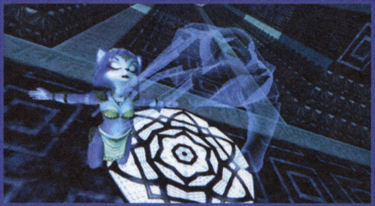
謎の美女クリスタル

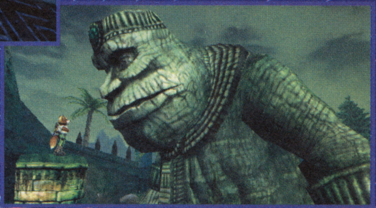
ワープストーン

NUS（通称ロブ）

フォックスに協力してくれる仲間たち

6800円（税別）

商品番号	予約期間
353949	8月1日～9月18日

※商品のお渡し日はLoppiの画面でご確認ください。

スーパーマリオアドバンス3
ヨッシーアイランド＋マリオブラザーズ

ヨッシーといっしょに冒険の旅へ出かけよう!!

対応機種：ニンテンドーゲームキューブ　ジャンル：アクション
発売元：任天堂　発売日：9月20日発売予定

今作のベースとなっているのはスーパーファミコンで人気を博した『ヨッシーアイランド』。赤ちゃんマリオを背負ったヨッシーを操作して、連れさられた赤ちゃんルイージを救出しよう!

⬆水辺に近づくと、水中から顔を出し、水をピュッと飛ばして攻撃してくるぞ。

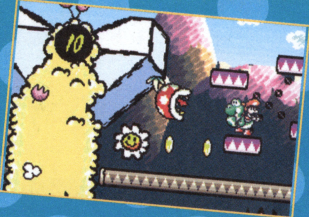
⬅地上をズリズリと動きながらとがった牙で襲ってくる!

➡ふたつに折れてしまった石橋もラクラクジャンプ!

色とりどりのヨッシーがせいぞろい!!

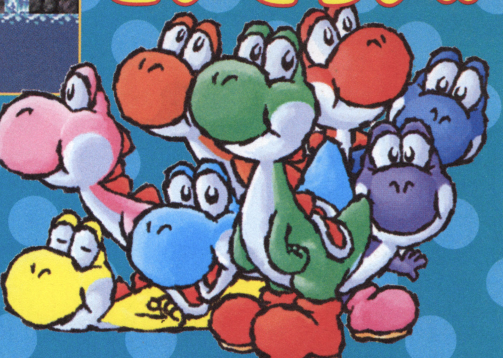

おなじみのキャラが多数登場!!

4800円（税別）

商品番号	予約期間
761028	8月1日～9月8日

※商品のお渡し日はLoppiの画面でご確認ください。

PRESENTED BY LAWSON

「冷静さ」&「やる気」が勝負の決め手！

超リアル志向

テニスゲーム登場!!

WTA TOUR TENNIS PRO EVOLUTION

WTAツアーテニス プロエボリューション

●対応機種：ニンテンドーゲームキューブ ●ジャンル：アクション
●発売元：コナミ ●発売日：8月29日 ●価格：6800円 ●プレイ人数：1～4人

超ハイグレードなグラフィックと簡単ボタン操作で、誰もが女子プロテニス"WTA"の世界を楽しめる！　華麗なる女の闘いが、いま始まる!!

WTA公認！ 有名プレイヤー総勢20名が実名で登場！

世界の女子トッププロテニスプレイヤー20名が実名で登場する、本格派テニスゲーム『WTAツアーテニス プロエボリューション』。各選手は緻密＆美麗なグラフィックによって、そのプレイスタイルはもちろん、表情までもが忠実に再現されている。そしてそれらが、細部まで描きこまれたスタジアムや観客のリアルな声援とあいまって、まるで自分が本当にWTAのコートに立っている、そんな臨場感を体験させてくれるのだ！ しかも、アナログスティックとAボタンだけでもプレイ可能なので、誰もが気軽にプロのスーパープレイを楽しめるぞ！

若き天才マルティナ・ヒンギス、7月に行われたウィンブルドンでの姉妹対決が記憶に新しいセレナ・ウィリアムス、そして日本を代表する女子プレイヤー杉山愛など、20名のトッププレイヤーたちが実名で登場！ その華麗なる姿をご覧あれ！

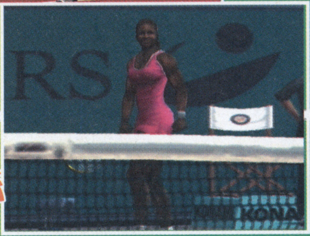

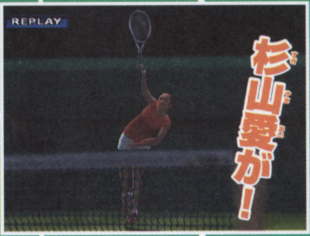

新機軸！ 選手の「やる気」と「冷静さ」がゲームに影響!!

今作のリアルさは、なにも映像や音声に限ったことではない。たとえば、ミスを連発したり相手にブレーク（自分のサービスゲームを取られる）されたりすると、その選手の「やる気」が下がり、各能力値がダウンしてしまう。また、相手にリードされていると「冷静さ」が低下し、不利な判定に対して審判にクレームをつける、などの行動を取ってしまうのだ。これら「やる気」と「冷静さ」の設定によって選手の心理状態を的確に表現。実際の試合にも多く見られる"ゲームの流れ"を見事に再現しているぞ。これこそまさにリアル志向だ！

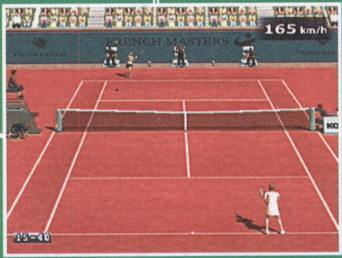

⬆通常の状態でのサービススピードが時速165キロの選手。でも、ミスを連発すると……。

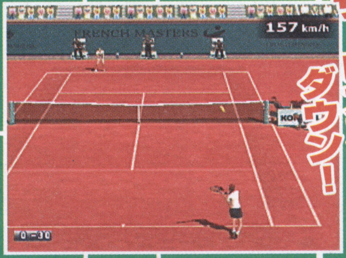

⬆「やる気」が下がり、能力値がダウン。サービススピードもガクンと落ちてしまうのだ。

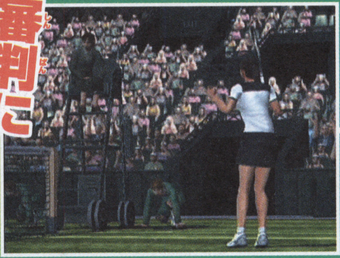

⬅「冷静さ」が下がった選手は、プレイも単調になりがちに。

「試合の流れ」を絶妙に再現!!

PR
©2002 KONAMI&Konami Computer Entertainment Osaka "WTA Tour Tennis Pro Evolution" is an Officially Licensed Product of WTA Tour,INC.
Produced by Konami Computer Entertainment Osaka,Inc.
Presented by KONAMI

特別付録!!

特製

スーパーマリオサンシャイン腕時計が

もれなく1コついてくる!!!!!

親切なマップつきで

徹底攻略

基本操作のコツから各ステージの具体的な攻略方法まで詳しく掲載

そのほか

宮本茂氏のインタビュー

著名人のプレイ感想記／マリオのマンガ

などなど、『スーパーマリオサンシャイン』をすみずみまで楽しめる記事が満載

ファミ通 9月6日号増刊 キューブ+アドバンス 責任編集

絶賛発売中!

定価980円

まるごと スーパーマリオサンシャイン™

SUPER MARIO SUNSHINE

発行 株式会社エンターブレイン

- 表示価格は税込みです。●本製品は書店およびコンビニ、書籍を扱っているパソコンショップでお買い求めください。
- 品切れの際は書店にてご注文いただくか、通信販売をご利用ください。
- 通信販売のお問い合わせ先：電話（03）5433-7850 http://www.famitsu.com
- お問い合わせ先：〒154-8528 東京都世田谷区若林1-18-10 営業局 電話（03）5433-7850 株式会社 エンターブレイン

ILLUST LAND™

イラストランド™

読者のみんなが描いてくれたイラストやマンガをドーンと紹介するこのコーナー。2枚のうちどちらを掲載するか迷ったとき、あて名の横にコメントやプリクラがあると有利！ というわけで、みんな一生懸命描いて送ってちょうだい。

今月のマスコット
今月はお休みです。

はみだし評論家
今月は読者の質問に答えるぞぃ。「送ったイラストはどれくらいで載るんですか？ あと、どんな基準で選んでいるんですか？」 まえにも書いたが締切はとくに決まっておらんのじゃ。➚

今月の1枚

福島県 ホーク
↑ファルコと『ガンダム』のアムロレイが合体！ 合っているのか合ってないのか微妙だけどおもしろいから◎。

大阪府 小ごん太
←マリオのポンプからシロップが出てるぞ！ 背景も夏らしくてベリーグッド。

神奈川県 りゅうこ
←輪郭を太くするだけでちょっと違う印象に。オリジナリティー溢れる作品だね。

岩手県 氷神きりあ
←全体を青系でまとめているのでさわやかな印象に仕上がっているよね。

大阪府 重光亜沙美
←リンクと出会ったときの表情かな？ なんだかすごくうれしそうにしてるよね？

福島県 悠々
←主人公の女の子の服に和紙が貼ってあるんだけどわかるかな？ 手が込んでるね。

広島県 小梅
←ホームシックでママに電話をするネス。小梅さんのイラストは暖かみがあるね。

デビル公認 今月のあだるとと

※今月もデビル藤原の興奮度をデビルグラフで表してみたぞ！ さあ、きみも100デビルを目指してがんばって！

京都府 にゃふこ 100デビル
←太股のピンクの布に大興奮ッス！

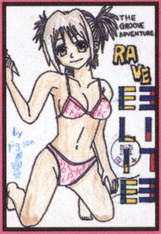

青森県 PIGSON 80デビル
←きわどいピンクの水着はナイスです。

宮崎県 影流 70デビル
←体勢がいかにもアダルトですな。

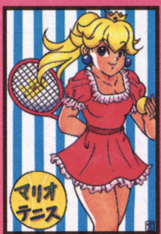

埼玉県 宮内亜矢子 50デビル
←体のボリューム感がアダルトだぜ！

北海道 さくらねこ 30デビル
←ややアダルトな感じの作品ですなあ。

山形県 時流稀あきる 10デビル
←胸の谷間がイイ感じで描かれてます。

パパママイラスト

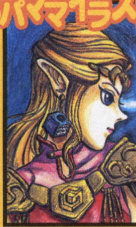

福岡県 フォックスBOX
←ゼルダのイヤリングに注目！ ゲームキューブになっているぞ。

大阪府 岩本孝子

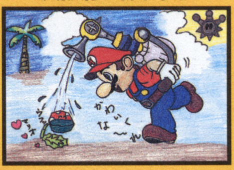

↑マリオのポンプシャワーでみんな涼しくなるといいね！

岩手県 178
←お子さんといっしょに描いてくれたぞ。上手に描けてるね。

福岡県 庵地
←某マンガを彷彿とさせるサンドバックくんのイラスト。

奈良県 米田昌弘
←絵画タッチのジル。このまま額に入れて飾りたいです。

ファミコン通信

香川県 福上良樹

↑『レッキングクルー』のパッケージをみごと(!?)に再現！

今月のお題 ひちゃこ

※募集してないのによくわかったね！ さあ、来月はなんじゃらホイ？

埼玉県 ゆみりん
←今月の「ひちゃこ体験記」にもピーチひちゃこがいるよ！

宮城県 リュウマン
←ファンシーなキャラに囲まれてひちゃこもニコニコ顔。

愛知県 桜いちご
←ちょっとセクシーなドレスでポーズもバッチリなひちゃこ。

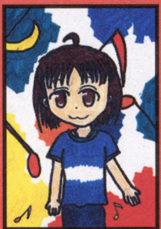

埼玉県 桃金スリッパ
←ひちゃことといえばこの口！ 特徴をよくつかんでいるね。

水ピン通信

大阪府 ダンディーK林
←カービィが水ピースしてくれたら大感激!!（水ピン）

徳島県 エゼキゼル
←なんか水ピンの別バージョンが流行の兆し？（水ピン）

イラストランドではカラーのイラスト（はがきサイズまたはB5サイズ以下）を大募集！ 絵を描くのが大好きな人はガンガン送ってね。採用者には"ファミ通キューブオリジナル図書カード"をプレゼント！ 親子で描いたイラストもお待ちしてま～す！

イラストのあて先はアチラ☞

はみだし評論家

➡それに届いたイラストはすべて見ておるからのぅ。あと基準じゃが、色が薄くて雑に描いてあるのは問題外じゃよ。続きはまた来月。

（イラスト評論家 ライト・スランド）

今月の大作

⬅はがきを4枚も使って、『スマブラDX』に登場する全キャラクターを描いてくれたぞ。キャラそれぞれの個性が出てて◎。

長野県 ものもの

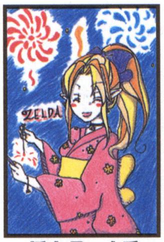

⬅独特な雰囲気があると思ったらゼルダの肌の色が真っ白です。

栃木県 大香

⬅初投稿の律さん。構成が◎。カッコイイイラストだよね。

愛知県 赤原律

⬅ただ上手いだけじゃない。服も武器も細かく描いてあるぞ。

徳島県 空龍あるふぁ

⬅下の絵もイイけど、上のふたりのほうが表情があってイイね。

埼玉県 エダッチ

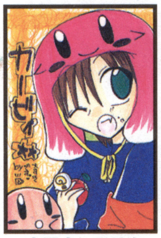

⬅カービィを疑人化！ こういうオリジナルイラストは大歓迎。

大阪府 ここあ

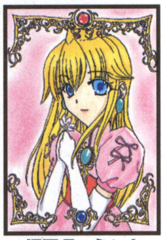

⬅とにかく丁寧に描いてあるね。とくにまわりの枠がスゴイ！

福岡県 ミント

⬅ふたつのゲームが合体したらこんなイラストになりました～。

野田市 杉田てるあき

⬅背景がシンプルだけど、それが逆にプリンを引き立てるね。

神奈川県 くりなに

⬅この黒い部分は貼り絵。細かく切っているのがスゴイ！

大阪府 翳虞

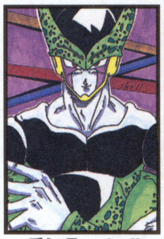

⬅あえてセルを描いたところにこだわりを感じますな。

愛知県 shell

⬅光と影の描きかたが上手い！ 爆弾がとっても熱そう。

秋田県 5656

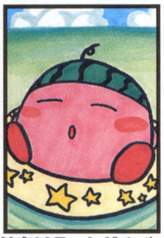

⬅スイカの帽子がナイス！ 見てると癒されるイラストだね。

神奈川県 わどるびぃ

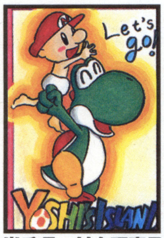

⬅ポップな色使いで元気エネルギー大放出！って感じですな。

岩手県 村上理恵子

⬅8月号のシールを見て描いてくれたぞ。カワユ～イ。

東京都 綾沙梨花

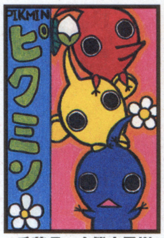

⬅カラフルなのにぜんぜんくどくなくて◎。色の使いかたが絶妙。

千葉県 小熊未早樹

⬅色鉛筆だけど濃く塗ってくれたから大丈夫ですよ～。

静岡県 羽知利ナオ

⬅色鮮やかでイイ感じ。プリンの歌が聞こえそう。

福島県 みっつん

⬅アイスクライマーの元気のよさが伝わってくるね。

山形県 りんご丸

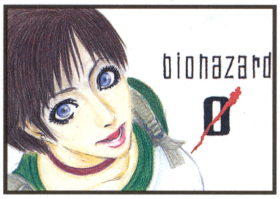

⬅濃い色と薄い色の塗りわけかたが独特でグッド。

新潟県 菊地善人

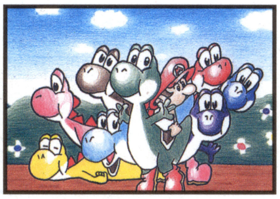

⬅左下にいる黄色ヨッシーがいい味出してるね！

千葉県 ハリガネ

月刊くりいむそーだ

抱きしめられたくなるようなボーイズイラスト待ってます！（担当B）

⬅70歳を超えるのにぜんぜん若い太公望。やさしくされたいッ！

兵庫県 雪音こつぶ

⬅プリティーフェイスのシバだけど男の子らしい一面も!?

東京都 しろあん

月刊いちごみるく

毎月ドキドキして待ってるってば！ かわいいのぜひ！（担当A）

⬅こっちもうさだヒカルちゃん。ラビアン飛び膝蹴りを受けたいッ！

埼玉県 桜まろん

⬅デジキャラットのうさだヒカルちゃん。凛とした表情もイイねっ！

千葉県 有馬ミサコ

ファミ通キューブ+アドバンス 常連ファイル 017

北海道

モリモ遠藤（13歳）

今回ファイルされるのは、オリジナルマスコットの『森もりぞう』でもおなじみ、モリモ遠藤だ！ いつも、心の底からマリオが大好きな気持ちが溢れていて、こっちまで楽しくなるイラストを送ってくれてありがとう! 今月からよりいっそう敬称は略すから、そのつもりで!

編集部から これからも、モリモワールドを楽しみにしているよ！ じゃんじゃん送ってね。（担当）

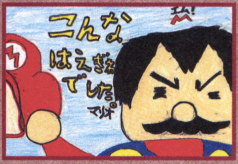

⬅着眼点がよい！ おもしろすぎ！

⬆自分のオリジナル画風を持っているモリモ。この調子で、どんどん傑作を生み出して欲しいよね!

➡マリオの日常を切り取ったヒトコマ。モリモらしいアイデアあふれる一枚だ！

⬅これはモリモ遠藤の母が送ってくれた、モリモ遠藤の復活記念イラスト。仲がいいね！

ちびっこの投稿も、味があって大好き。少しでも工夫してあると、採用率が上がります。お父さん、お母さん、力を貸してあげてください!

ズーム写真館の答え:『スーパーマリオサンシャイン』に登場するキニセマリオが持っているマジックブラシ。

〒154-8528 (株)エンタープレイン ファミ通キューブ編集部
『イラストランド』係

おたより刑事

OTAYORI DEKA

ダンディーT山にセクシーO下、おたよりコップの敏腕刑事が、読者の意見や質問に答えてくれる。悪は許さない正義のためのコーナーなんですよ。

今月のテーマ：『ゲームをするときの恰好』

●ゲームをしていてジャンプをするとコントローラーを上へ、右へ進むとコントローラーを右へ、左へ進むとコントローラーを左へ動かすのは僕の父です。
（青森県　マリオッチャン）
▲オレはダンディーだからコントローラーは動かさない派だったんだが、『スーパーマリオサンシャイン』をプレイするとき、必ず上下左右に動かしてしまうんだ。それでもオレはダンディーにコントローラーを動かしているけどな！（ダンディーT山）

●店頭のデモプレイが落ち着いてできるように、家ではいつも立ちながらゲームをしています。そうすると店頭でプレイしてても平常心でプレイできます。（愛知県　任天童）
▲平常心をマスターしたなら、つぎのステップへ進もう！　店頭のデモプレイは遊べる時間が決まっているから、その時間内でゲームをクリアーできるように家で練習だ～！
（無理なことを言うセクシー0下）

●僕のゲームをするときの恰好はお父さん座りです。いつも足がしびれてしまうけど……。
（神奈川県　マリオ大ファン）
▲モウシワケ ゴザイマセン。オトウサンズワリトイウコトバヲワタシ ハジメテ キキマシタ。ソレハ オトウサンノ キモチニナッテ スワルトイウ コトデスカ？
（おたよりコップ）

●恰好はふつうですが、『どうぶつの森＋』でカミナリが鳴っている日は、腰が引けまくりです。コントローラーもあまり強く握れません。ゲームだからカミナリが落ちる訳ないのに……。音がリアルすぎます。
（大阪府　鈴野）
▲『どうぶつの森＋』をプレイしているときに、本物のカミナリが鳴ったらどうなるんだ？　少し気になる……いかん、いかん。刑事が善良な市民にそんな危険なことさせたらいけないよな。失礼したぜ！（ダンディーT山）

●左手にはワイングラス、右手には葉巻。（岡山県　やと遊）
▲ソレジャ こんとろーらーハ ドコデモツンダヨ！
（さまぁ～ず風おたよりコップ）

●ブリッジをしながらゲームプレイしているっす。きついっす。くるしいっす。（山口県　シュッ！）
▲エライ！　ツライことから逃げ出さずにチャレンジしていくキミの姿に感動したぜ。でもゲーム中はブリッジじゃなくてもいいと思うぜ。頭に血が上って危険だぜ。（ダンディーT山）

●『ピクミン』をしているときの母のポーズは、めちゃおもしろいです。ヒザで座って、ピクミンを引っこ抜くたびに、体をいっしょに反らして「ピクミ～ン」と言います。しんどくないのかな？　私はふつうに座っていますが、母いわく「ダイエットも兼ねているのよ～」と、今日もピクミンダイエットをしています。
（奈良県　ひっこぬかれたいPちゃん）
▲お母さんはダイエットも兼ねてるなんて言ってるけど、本当はオリマーになりたいんだろうね。それじゃつぎの『ピクミン』の主人公はオリマーの代わりにお母さんにやってもらおう！
（適当なセクシー0下）

●ふだんはあぐらをかいているけど、ロード画面のときはさっとマンガを読む。ふつうでしょ？
（東京都　sonikkuman）
▲その調子でゲームの合間に勉強もできたらお母さんも喜ぶと思うぜ！　オレならやらないけどな！（ダンディーT山）

●私の妻は『どうぶつの森＋』をプレイするとき、手に入れたアイテムを記入しながらプレイしています。いま妊娠中なので大きくなったお腹を、アイテムを記入しているときのコントローラー置きに使っています。
（鹿児島県　パパイヤーン）
▲ワタシハ ろぼっとナノデ オナカハ オオキクナリマセンガ こんとろーらーヨウノ ぽけっとガアリマスヨ。（おたよりコップ）

●ゲームをするときはいつも横になってプレイしています。でも長時間やっているとヒジは痛くなるわであとがたいへんです。（大阪府　関西人）
▲ピザって10回言ってみて！（ヒジを指差しながら）じゃぁ、ココは？
（ヒザって言っちゃうセクシー0下）

●寝るまえのひととき、布団の上でアドバンスを楽しむ母です。寝そべってプレイしながら足の上げ下げ、屈伸と美容体操もやる。ゲームで頭を活性化し、ボタン操作で手先の鍛練。足のストレッチを加え、これで老化防止も完璧!?
（神奈川県　匿名希望）
▲サッカー日本代表監督のジーコも「カンペキだ！」と言ってくれるだろうぜ。（ダンディーT山）

●あぐらまたはうつ伏せ、もしくは押し入れの中に入ってあぐらをかく。（山梨県　パクリ魔）
▲そういえば幼いころ、悪さをするとよく押し入れに閉じ込められてたなぁ……。（セクシー0下）

ズーム写真館

これはあるゲームイラストの拡大写真。何を拡大しているでしょう？　答えは106～107ページのイラストランドにあるぞ。

これはな～んだ？

はみだし刑事

もうすぐで夏休みも終わっちゃうけど、みんなは楽しい夏休みを過ごせたかな？　僕たちは夏休みなんてないけど事件もなく平和でよかったよ！（セクシー0下）

各コーナーのあて先はコチラ

ナットイウキセツハ アックテイヤデスネ。デモ ワタシハ ろぼっとナノデ ダイジョウV！（おたよりコップ）

何でもいいぜ!!
雑談取調室

●編集部で足の速い人はいますか？　僕的には水ピンが速いと思うのですが……。

（群馬県　まことのメガネ）

▲足が速いというか、運動神経のよさならオレがいちばんだぜ！　体育の授業や運動会では、みんなの憧れの的だったんだぜ！　オリンピック選手にもなれそうだったんだが、おた刑事という仕事に魅力を感じ、いまにいたるってワケさ。

（ダンディーT山）

●おたよりコップはいつも何をやっているんですか？　それと何歳ですか？

（茨城県　Mr.めんたいこ）

▲ワタシハ ろぼっとナノデ トシヲトリマセン。ワタシノ オモナシゴトハ ミナサンカラノ イケンヤシツモンニ コタエルダケデナク……。

（燃料切れのおたよりコップ）

●じつは私はアドバンスを持っていました（過去形）。でも『スーパーマリオアドバンス』に出てくる仮面の敵の目が赤く光ったとき、怖くて、怖くて、怖くて、とうとうゲームボーイアドバンスを売ってしまいました。バカでした。（埼玉県　コナクソ2号）

▲コナクソ2号ちゃんはまだ若いんだから、逃げ出さないで何ごとにもチャレンジしなきゃダメだよ！　というわけで仮面の敵に慣れるように、仮面をつけた僕が脅かしに行くから楽しみに待っててね！　目は赤く光らないけどね。（セクシーO下）

●ヨッシーの卵って食べられるの？（福島県　ベン）

▲目玉焼きにしたり、卵焼きにしたり、ゆで卵にしたり、オレはどちらかというと半熟のほうが好きだけど……ってヨッシーがかわいそうじゃないか！　そんなこと考えるヤツは逮捕するぜ！（ダンディーT山）

●『黄金の太陽』にハマりすぎて、朝も昼も夜も夢の中でもプレイしてます！

（香川県　エナジスター）

▲エナジスターちゃんは朝も昼も夜も『黄金の太陽』をプレイしていると思っているかもしれないけど、それは全部夢の中の出来事かもしれないよ～。フフッ。

（微妙に脅かすセクシーO下）

●毎月楽しく見てま～す！　でも8月号を買うとき、母に「こんなおもしろくないもの買ってどうすんの？」と言われました。そんな母にひと言言いたかった、「水ピン&ひちゃこが好きなんだよ～!!」と。でも言えませんでした。そのあとちゃんと買ってもらったけど。

（埼玉県　タロぶ～！）

▲アノ……ヒトツ オキキシテモヨロシイデスカ？　ワタシタチノコトハ スキデハナイノデショウカ……。ワタシ トテモカナシイデス……。（おたよりコップ）

おたより刑事からのお知らせ

キミたちからのおたよりを待ってるぜ。採用者には“ファミ通キューブオリジナル図書カード”をプレゼント！　つぎの気になるテーマは“夏休み”だ。アンケートはがきのおたより欄や官製はがきに書いてガンガン送ってくれ！

アレクサンダー大塚とは？

プロレスラーであるとともに、現在はタレント業もこなしている。得意技はジャイアントスイングとスープレックス系全般。

アレクがお悩み一発解消　第16回

今月の悩める仔ヒツジ

現在中学2年生の男です。いまから将来のことが不安で不安でたまりません。ちゃんと働けるのか？　とか結婚できるのだろうかなど、いろんなことで悩んでしまいます。こんなモヤモヤを解消するための解決法はありますか？

（青森県　リングリング）

今月は青森県のリングリング君のお悩み。**人生は壁だらけ。来る日も来る日も困難ばかりだよ！** RPGにたとえれば、レベル1の主人公は弱くて街の近辺でしか冒険ができない。しかし、困難を乗り越えて成長した主人公は、街の近辺だけでなく、遠方の島やドラゴンの住む塔だって冒険ができるわけだ。人生もそう！　困難を乗り越えなければ成長できないんだ！

こう思えばどうだろう？　**100歳をレベル100とすれば、リングリング君なんかまだレベル13か14だぞ**。そんなレベルの低さで、中ボス（就職）や最後の大ボス（結婚とかいろいろ）を倒せるかい？　そこまでたどり着くことすら難しいだろう。これが本当のゲームだったら攻略本があるので、そこまでたどり着けるかもしれない。でも、**人生には攻略本はないんだ！**　だから、いまからそんな先のことを深刻に考えないほうがいいぞ。いま考えることは**レベル15、16、17ぐらいのこと（進学とか）を考えるべきじゃないかな**。かといって、目の前ばかり見すぎてもダメだから注意しよう。なんとなくでいいから、“こんな自分になりたい”とか“こんなことがしてみたい”ぐらいの気持ちは持っておいたほうがいいぞ。ワイを見てごらん。勉強はできなかったし、昔はデブで奥手だったので彼女もできなかった。そんなワイでも現在は好きな仕事をしているし、みんなの相談にも乗ることができる。もちろん結婚をして娘もいるぞ。だからリングリング君も、**そんなに深刻に考えないで、ひとつずつレベルを上げていこうよ。**

おたより大募集

アレクさんに答えてもらいたい悩みや疑問を大募集！　どんな相談もノックアウトしてもらえ！

〒154-8528（株）エンターブレイン ファミ通キューブ編集部　『おたより刑事』『今月のA定食』係
Eメール　famitsu-cube@ml.enterbrain.co.jp

編集部なんでも通信

水ピース・イン・ドルピック島!! 今月の水ピースはドルピック島気分でお届け!! ま、編集部内でノリノリなだけだけど。

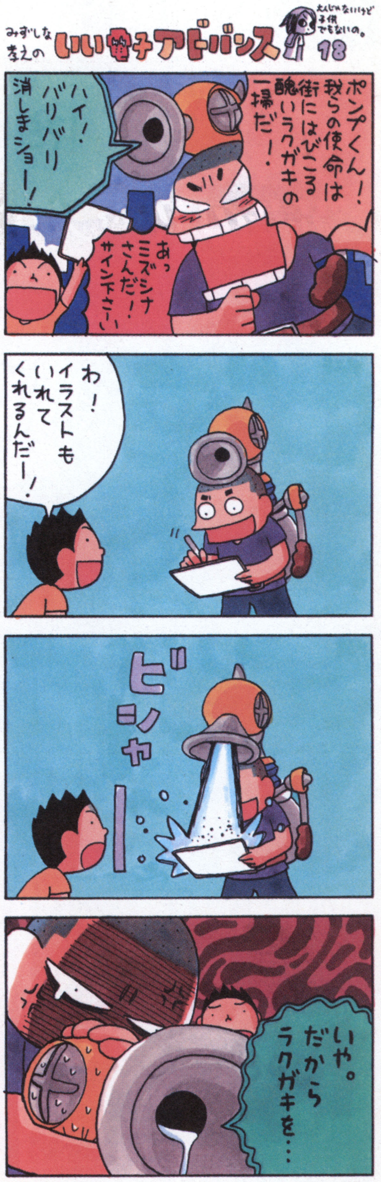

読者のみんなが力を合わせて ゲームを作ろう!

読者 読者 読者 読者

ひとりのアイデアは小さくても、みんなで集まれば怖くない!? ゲームのちょっとしたアイデアを考えたら、はがきか封書で編集部まで。

ファミ通キューブ+アドバンス編集部

編集部に届いた各応募の中から光るアイデアだけをピックアップ。いいところだけを集めて1本の合作にするぞ。誰のアイデアがどの割合で入っているかはちゃんと記録するから大丈夫。

ゲーム甲子園実行委員会

合作を"ゲーム甲子園"に持ち込んだら、あとは実行委員会の厳正な審査を待つ。もし優勝したら賞金はアイデアを採用された読者たちで山分けだー!! 落選したら再挑戦するか!?

惜しくも落選!?

賞金200万円山分け!?

先月のニュースでもお伝えしたけど、いま"ゲーム甲子園"というコンテストが行われている。ゲームのアイデアなどを考えて応募し、みごと優勝すれば賞金200万円がもらえちゃうというもの。優勝できなくても、そのアイデアがゲームメーカーさんの目に止まれば、製品化されて世の中に発売されちゃうってんだからスゴイ!!

このコンテストに、我がファミ通キューブ+アドバンスも参戦を決定!! 読者のみんなのアイデアを集めて1本のゲームにし、"ゲーム甲子園"に応募しちゃおうというのだ。キミのナイスアイデアを下のあて先まで送ってくれ!!

あて先
〒154-8528
(株)エンターブレイン ファミ通キューブ編集部
『ゲームを作ろう!』係

製品化!?

優勝を逃がしてもゲームメーカーさんの目に止まれば製品化も夢じゃない!! 印税はもちろん山分けだー!!

印税山分け!?

夢のゲームクリエーター!?

またセガさんからのプレゼント!!

J.LEAGUE プロサッカークラブをつくろう! アドバンス

プロ野球チームをつくろう! アドバンス

グレイテストナイン

アドバンス専用カートリッジケース 各5名ずつ

セガの広報、田中さんがまたみんなのためにプレゼントを用意してくれたぞ!! 官製はがきに住所、氏名、年齢、希望ゲーム名を書いて下のあて先へ。9月20日締切。田中さんは男性だが、男子の応募も可。チュ。

あて先
〒154-8528
(株)エンターブレイン ファミ通キューブ編集部
『10月号セガ田中さん大好きチュ!』係

今月のはみだし編集部

7月号当選者発表!

7月号の当コーナーのプレゼント、当選者発表!! 敬称は略しましたが、当たった喜びで忘れてください。おめでとう!!

●『シャイニングソウル』アドバンスソフトケース
長野県 田中宏明/愛知県 石原敏充/大阪府 山原康宏/岐阜県 小栗裕美/愛媛県 立石由紀

●『CRAZY TAXI』限定チョロQ
青森県 則竹景造/長野県 唐木順也/茨城県 箱田貴寛

tonkinhouse
姫騎士「かれん」がGBAで大活躍！
ドキドキ感♥
満載の恋愛ノベル！
2002年
8月29日
発売！
伝説の「想い姫」を得て、
「真の聖騎士」となれ！
ひめきしものがたり
姫騎士物語
PrincessBlue
PrincessBlueと
MissingBlueとの
関係は…？
GAME BOY ADVANCE
ゲームボーイ アドバンス
標準価格:5,800円（税抜）
ゲームボーイアドバンス用ソフト
ジャンル:恋愛ノベル
プレイ人数:1人
通信ケーブルによるカード交換が可能
キャラクターデザイン:三日月あきら!
登場キャラは50人以上！
壮大なストーリー展開
ストーリー展開で登場する
イベントCGは50枚以上！
ミニゲームは3種類！
ポイントを稼いでカードをゲット！
パートナーとなるヒロインたちと
協力して続発する事件の謎を
追いかけろ！
一度見たCGはギャラリーに保存！
フルコンプリートを目指せ！
ゲーム中に入手できるカードは
63種類！通信ケーブルで
友だちと交換も可能！
ドキドキの新機能！
「会話コンボ」システム
コンボパーフェクトで
相性値大幅アップ！
パーフェクトでしか
出現しないレアな
CGもある!?
初回限定特典
豪華声優陣による
オリジナルドラマCD！
さらに、水樹奈々さんの歌う
オリジナルテーマソングも収録！
★ドラマCD出演者：水樹奈々（かれん）、中原麻衣（アリシア）、
高橋美佳子（シルフィー）、平野綾（ユナ）、清水香里（セリエ）、
平松晶子（ヴィーナス）、小林晃子（エリス） 他
★オリジナルテーマソング 「心に咲く花のように」
歌：水樹奈々 作詞・作曲：志倉千代丸
数には限りがございます。ご予約はお早めに！
幻想の誘い…
…現実への回帰
好評発売中
本格デジタルノベル
MissingBlue
標準価格6800円（税抜）PlayStation2専用
©2001 TONKINHOUSE illustration: 渡辺明夫
二つの異なる世界を舞台に展開する、
小さな運命の叙事詩
本格デジタルノベル
好評発売中
ベスト
プライス
Lの季節
PlayStation
—A piece of memories— 標準価格2500円（税抜）
©1999 TONKINHOUSE
トンキンハウス 〒114-8524 東京都北区堀船2-17-1
インターネットでトンキンハウス情報を見ることができます。
http://www.tokyo-shoseki.co.jp/tonkin/
©2002 TONKINHOUSE
GAME BOY ADVANCE・ゲームボーイ アドバンスは任天堂の登録商標です。

ゲーム感想文

【スーパーマリオサンシャイン】

ニンテンドーゲームキューブ　任天堂
7月19日発売　6800円
アクション　冒険・コミカル

【文:水ピン】 本誌編集長。「水ピース!!」での流行語大賞を狙ってるお茶目さがウリ。

キャラの成長ではなくプレイヤーの成長を楽しめるゲーム!!

←モーションなしで出せるよこ宙返りも、初めはエッチラオッチラやったもんだ。

➡初めは思うようにできなかったカベジャンプだって、ホラ。成長してます!!

『ゼルダ』シリーズはキャラの成長やアイテムによって行動範囲が広がるゲーム。対して『マリオ』シリーズはプレイヤーの成長によって行動範囲が広がるゲーム……。

今回の『スーパーマリオサンシャイン』を作った開発者の方たちの言葉だ。知っている人も多いと思うけど、『ゼルダ』シリーズと『マリオ』シリーズのメインとなる開発者は同じ方たちだ。ひと言でいってしまうと同じ「楽しい」ゲームを、彼らは大筋そんなスタンスで作っているという。

『スーパーマリオサンシャイン』をプレイすると、その開発者の方たちの思いがよくわかる。作った方たちが言ってるんだし、ボクがこんなこと言うのはおこがましいのかもしれないけど、まさに言い得て妙!!　まさにそのとおりで、ボクが成長していくことが楽しいゲームだ!!

よこ宙返り後にカベキックしてホバーノズルの空中移動で望みの場所に着地なんていう芸当は、ゲームを始めたばかりのころは夢のまた夢だった。「できる」と聞いても「できない」としか言えなかった。でも、いまやそんなことできて当然。初めからマリオはできたけど、ボクのマリオができなかっただけだ。けど、ボクのマリオの操作が成長して、ボクのマリオもできるようになった。「できなかった」ことが「できる」ことに変わる喜び。『スーパーマリオサンシャイン』はそんな楽しさにあふれている。

【スーパーマリオサンシャイン】

ニンテンドーゲームキューブ　任天堂
7月19日発売　6800円
アクション　冒険・コミカル

【文:ローリング内沢】 フリーライター。本誌ではクロスレビュアーとして活躍中。

“発見→練習→応用”により、プレイヤー自身がレベルアップするゲームだ!

←このマンホール(?)の謎を発見したときは思わず声が出ました。

➡ターボノズルでダッシュしてこんなとこに入れるのも驚き発見!

「やばいよやばいよタモさんやばいよ」と出川哲朗さんの似てないモノマネをしてしまうほどこんどのヒゲオヤジはヤバイのである。コントローラーを触っているだけで「うひょ～楽しい～!」と感じる数々のマリオアクションおよびその操作感はもちろんヤバイのだが、ボクが注目したいのはやり込めばやり込むほど、プレイヤーのレベルが上がるというその満足感と達成感。やり込めばやり込むほどゲーム中のキャラクターのレベルが上がるゲームは腐るほどあるが、プレイヤー自身がレベルアップするゲームって少ない。「おお～っ!」と思わず声が出る驚きの発見、そしてそのシステムを理解し何度も失敗しながら練習、別の場所でそれを応用する。この発見→練習→応用の流れがプレイヤー自身をレベルアップさせるカギだと思う。

ときには投げ出したくなるようなステージもある。しかし何度もくり返しチャレンジ(練習)し、そのステージをクリアするときにはプレイヤーの腕前は確実にアップしているし、そこで培った謎解きや操作方法は必ずあとのステージで役に立つ。

これってゲームの中だけでなく現実世界でも重要なことで、さまざまなことを知り経験することによって人は成長していくのである。そんなことを再認識させてくれる『スーパーマリオサンシャイン』、ボクは大好きです。

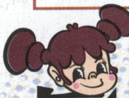

眞相くんと噂ちゃん

ま・まじなのかな!?　ウワサですよ。

噂ちゃん　今月号の10ページにも載ってるけど、9月20日から東京ゲームショウが開かれるのよね。それに合わせて発表されるゲームがたくさんありそう。

眞相くん　そうだね。この本の11月号がちょうどその直後、9月21日発売だから、東京ゲームショウで発表されたばかりのゲームの詳しい情報が11月号に掲載される、なんてことにもなるだろうね。

噂ちゃん　噂では、どんなゲームが発表されるって?

眞相くん　大手●社がついにゲームボーイアドバンスのタイトルを正式に発表するっていう噂。しかも、複数本が発表されるっていう噂も……。

噂ちゃん　マジっすか!?　何っすか!?

眞相くん　キミ、キャラクター変わってない?　まあ、いいか。具体的なゲーム名まではまだ……。

噂ちゃん　マジっすか!?　何やっちゃってんすか!?

眞相くん　……ちょっと怖いんで、目を合わせないようにしてつぎの噂。人気キャラクターが登場する人気アクションゲームを発売している■社が、ゲームキューブで新作を発表するっていう噂。新しいキャラクターが登場する新しいアクションゲームになるって。

噂ちゃん　マジっすか!?　キャラクター変わってても楽しさ変わんない、みたいな感じっすかね!?

眞相くん　だから、キミはキャラクター変わっちゃって、なんか妙に怖いんだってば!!　それにそのゲームは、システムもまったく新しいものになるから、楽しさも変わるって感じっすか!?

噂ちゃん　あんたまでキャラクター変わったら収拾つかないっすよ!?　しかも肝心な部分が疑問形になっちゃってどうするんっすか!?

眞相くん　マジでダメっすか!?　なんでこんなことになったんすか!?　今月はこのままお別れっすか!?

©2002 Nintendo

GameWave

ゲームウェーブ

深夜のお騒がせゲーム情報バラエティー番組、ゲームウェーブ!! 芸能界きってのゲーム通、伊集院光と体当たりアイドル森本さやかちゃんがお届けする爆笑企画の数々! そして、爆笑トークが人気の看板コーナー"浜さん光のすげぇ〜イイ話"とゲームファン大喜びの内容。笑いあり、涙あり、んでもって最新のゲーム情報も満載の30分です。

ON AIR
毎週水曜日
絶賛放送中!

テレビ東京　1:25〜1:55
テレビ大阪　1:15〜1:45
テレビ愛知　12:55〜1:25

あっと驚くコーナーが満載っス!

明日のスターを目指す女のコたちが水着姿になってゲーム対決したり、お笑いコンビアンタッチャブルが何の恥じらいもなく、喜んで裸になってしまったり……。そのほか水面下で準備中の企画もかなりおバカなものばかり!! 今後も目がはなせない!!

浜さん光のすげぇ〜イイ話

週刊ファミ通でおなじみの浜さんと伊集院の爆笑トークが聞けるのはゲームウェーブだけ! ってなわけで、4年目に突入してもなおふたりは"舌"好調! ゲーム業界の濃〜い話や、お役立ち情報満載でお送りします!!

GameWaveスペシャルDVD

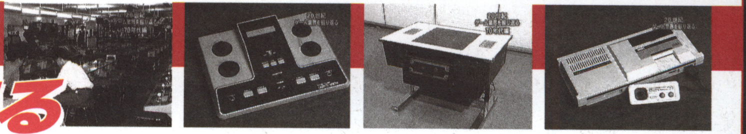

ゲームウェーブスペシャルDVD

DVD VIDEO

映像で観る 20世紀ゲーム総括

浜ヒカとともに振りかえる20世紀ゲーム史

な、なんとGameWaveがとてもスペシャルなDVDとなりました! ビデオゲームの誕生から、ファミコンブームの到来、そして押しよせてくる次世代ハードの波! テレビでおなじみの浜村通信&伊集院光とともに振り返る、20世紀ゲームの歩みっ!

企画・制作・発売元
エンターブレイン
好評発売中
標準価格：5800円
SSBX-2009
© 2002 ENTERBRAIN,INC.

本製品は、量販店及び、CDショップでお求めできます。通信販売のお問い合わせ：株式会社アスキーイーシー 03-5351-8202
お問い合わせ先：〒154−8528 東京都世田谷区若林1-18-10 TEL 03-5433-7854（営業局）

マンスリーデータ

売(う)れてる TOP(トップ)10 協力店(きょうりょくてん)リスト

■北海道
ゲームアーク21　江別SATY店
ゲーマーズ　札幌店
シーガル　札幌元町店
スーパーデンコードー　旭川パワーズ店／岩見沢店／苫小牧店／名寄店／登別店
そうご電器YES　朝日町ソフト館／岩見沢ソフト館／大麻店／北広島店／北見ソフト館／月寒店／札幌店／新琴似店／新生台ソフト館／静内ソフト館／伊達ソフト館／千歳店／手稲ソフト館／苫小牧店／登別店／函館ソフト館／平岡ソフト館／富良野ソフト館／室蘭ソフト館
Max Denkodo　小樽店／登別店／函館店
ヨドバシカメラ　マルチメディア札幌店
■青森県
スーパーデンコードー　青森西店／青森本店／とうてつ駅前店／八戸本店／八甲大橋店／弘前本店／むつ店
トミー　根城店／八戸店／三沢店
ないす堂　駅前店／土手町店／中野店
マジカルステーション　城下店
ルルイエCS館　TOM店
Wonder GOO　青森柏店
■秋田県
ゲームアーク21　秋田SATY店
スーパーデンコードー　大館店／大曲店／鹿角花輪店／本荘店／横手バイパス店
ブックシティピア　追分店
ゆにこんG　大曲店／本荘店
Wonder GOO　秋田店／男鹿店／能代店
■岩手県
イワブチ　本店
COMG!　盛岡南サティ店
スーパーデンコードー　大船渡店／北上店／久慈店／二戸店
マジカルガーデン　水沢店
Wonder GOO　水沢店
■宮城県
ゲーマーズ　仙台店
シーガル　石巻店／泉バイパス店／岩沼店／北根店／五輪店／長町店／はっぴい館／古川店／大和町店
シータショップ　仙台店
スーパーデンコードー　加賀野店／気仙沼バイパス店／古川バイパス店
TVパニック　佐沼店
ベスト電器ハル　ヤオチュウカウボーイ店
Max Denkodo　仙台西店／多賀城店
ヨドバシカメラ　マルチメディア仙台店
Wonder GOO　石巻バイパス店／泉バイパス店
Max Denkodo　仙台南店
■山形県
ウキウキ新大陸　新庄駅前店／南陽ヤマザワ店／山形西バイパス店／山形大学前店／
シーガル　山形店／米沢店
スーパーデンコードー　酒田店／鶴岡店／東根店／南陽店／山形北店
ファミコンプラザTOM　大野目店／春日町店／寒河江店
Wonder GOO　米沢店
■福島県
一休さん　ベイシア白河モール店
おもちゃの店さいとう　トピア店
シーガル　郡山店／ふくしま
スーパーデンコードー　新白河店／福島西店／福島バイパス店
ファミコンランド　植田店／エブリア店／
ブックトマト　白河店
ブックバーゲン　新さくら通り店
Max Denkodo　郡山北店／平店
ヨドバシカメラ　郡山駅前店
Wonder GOO　小名浜店
■新潟県
エムダッシュ
COMG!　荒川店／糸魚川店／内野店／近江店／亀田店／空港通店／五泉店／小出店／小針店／さつき野店／三条店／新発田店／中条店／新津店／水原店／見附店／六日町店／吉田店
ファミコンショップ　テイル
マジカルガーデン　柏崎店／新潟空港通店
マジカルステーション　加茂店／三条ピア店／白根店／東三条店／巻店
ユメック　長岡大島店／長岡東口本店
ヨドバシカメラ　新潟店
■長野県
アピアランド　飯田店／駒ヶ根店
一休さん　ベイシア飯山店／ベイシア更埴店／ベイシア長野店
エイデン　飯田インター店／飯田店／大町店／松本店／下諏訪店／諏訪インター店
おもちゃのテムス
ゲーマーズ　長野店
ソフトハウスTOM　長野店
デジタルプレイス　アップルライン店
ドキドキ冒険島　更埴店
トム　神科店
ノジマ　上田店／豊科店
ビルフェロー　飯田サティ店／豊科サティ店
ブックハウストム　本店
■群馬県
一休さん　ベイシア安中店／ベイシア伊勢崎店／ベイシア尾島店／ベイシア渋川こもち店／ベイシア渋川店／ベイシア西部モール店／ベイシア月夜野店／ベイシア富岡店／ベイシア前橋モール店／ベイシア藪塚店／ベイシア吉井店／ベイシア吾妻店
クウム　大泉店／太田駅南店
[illegible]21　前橋店
[illegible]原店／[illegible]川店／本部
[illegible]橋本店
[illegible]GOO　高崎店／高崎中居店／館林店／富岡店
■栃木県
一休さん　ベイシア大田原店／ベイシア真岡店／ベイシア矢板店
クウム　足利店／足利南店
三遊堂　今市店／烏山店／真岡店
ドキドキ冒険島　黒磯店
ブックトマト　大田原店
ブックランド　アレックス
マジカルステーション　国分寺店
Wonder GOO　足利店／鹿沼店／真岡店／間々田店
■茨城県
石岡ピノキオトーイ
一休さん　ベイシア神栖店／ベイシア下館店
Jack　竜ヶ崎店
TVパニック　神立店／土浦店
トイズわん　鉾田店
ブックトマト　下館店
U・らんど　三和店／結城店
Wonder GOO　荒川沖店／石岡店／石下店／潮来店／岩瀬店／牛久店／大穂店／学園店／鹿島店／神栖店／境店／下館店／新利根COM店／高萩店／高場店／つくば店／土浦店／土浦ピアタウン店／東海店／那珂店／那珂湊店／波崎店／常陸大宮店／日立川尻店／ひたち野うしく店／水海道店／水戸笠原店／水戸店
Wonder STATION　取手東店／日立店／ひたちなか店／古河店／竜ヶ崎店
■埼玉県
アンドウトーイ
一休さん　ベイシア寄井店
エブリディ　上尾店
黒田書店　三郷店／聖蹟桜ヶ丘店／千間台店／BOOM新宿店／本店
ゲーム天国　草加店
さくらや　大宮東口駅前店
スーパーソフトボックス　武蔵浦和店
ソフマップGIGA STORE　大宮店／川越店
ドキドキ冒険島　東川口店／南浦和本店
ノジマ　浦和店／越谷店／NEW上尾店／蓮田店／東所沢店／三芳店／吉川店
ファミコンショップ桃太郎　入間店／春日部店／上尾店／川越新宿店／川越店／北坂戸店／行田店／鴻巣店／坂戸店／狭山ヶ丘店／狭山台店／新所沢店／千間台店／草加店／秩父店／鶴ヶ島店／所沢店／飯能店／東松山店／深谷店／ふじみ野店／本川越店／寄居店
ファミコンハウス　ピエロ
マジカルガーデン　東松山店
マジカルステーション　コンプマート川口店／書泉ブックドーム店／スーパーコンプマート川越店
ミルキー　入間店
ミルキー2　霞ヶ関店
ミルキー3　鶴ヶ島店
メディアプラザ　ドリームファクトリーアン
りんでんばうむ　志木南口店
ロムハウス　上福岡店／志木店
Wonder GOO　入曽店／春日部店／北本店／鴻巣店／新座店／東川口店
■東京都
アール　板橋店／本町店
アイワールド　東大和店
AZ Market　青梅店／立川店
HMV　JAPAN／SHIBUYA
おもちゃの玉屋
キムラヤ　町田店パートII
ゲーマーズ　池袋本店／渋谷店／立川店／本店2号館／町田店
ゲームキッズ　東武練馬店
GAMES　マーヤ
ゲーム天国　亀有店／竹ノ塚店
コヤマ　押上店／新小岩店
さくらや　池袋東口店／浦和西口駅前店／渋谷総合館／新宿西口駅前店／新宿東口駅前店／新宿ホビー館／聖蹟桜ヶ丘店／東京八重洲北口店
サンソフト
ジー・ファン　石神井公園店／富士見台店
シータショップ　大泉店
シミズ玩具　大井町店
スーパー2番館
ソフトランドDuck　学芸大店
ソフトランドGARAGE　西小山店
ソフトランドぶんぶん　喜多見店
ソフマップ　新宿1号店／本店
大成堂　石神井店／文京店
ディクタス　武蔵関店
TVパニック　蒲田店
TVパニック　赤羽店
でんきのセキド　高倉店
東武百貨店　池袋店7階　TVゲームコーナー
ドキドキ冒険島　亀有店
ネバーランド　浜田山店
ノーサイド　阿佐ヶ谷店／富士見台本店
ノジマ　秋川店／青梅店／小平店／忠生店／多摩境店／多摩センター店／NEW鶴川店／八王子南店／羽村店
ハチスケ　大森店／蒲田店／多摩川店
BIG大鳥居店
ビックカメラ　池袋東口店／渋谷ハチ公口店／渋谷東口店／新宿東口店／新宿西口店／立川店／本店／有楽町店
ピットイン
ファミコンショップ　ピッコロ
ファミコンショップ　マイティハウス
ファミコンショップ桃太郎　秋津店／清瀬店／ひばりが丘店／成増店／八坂店
ファミコンハウス　小岩駅前店
ファミコンランド　赤塚店／光が丘店／光が丘公園店
ファミコンワールドぱお　昭島店／小作店／東大和店／福生店
平安堂　雑色店
ペニーレイン　蒲田西口店
マジカルガーデン　昭島店／大山店／武蔵村山店
マジカルステーション　FK II 武蔵小山店／コンプマート高島平店／三省堂下北沢店／仙川店
マックスエンタテイメント　シミズ玩具麻布店
murauchi.co.jp
メディアポリス　新大久保店
モトナワールド瑞江店
もりたや　小金井店
ヤマギワソフト館
ヨドバシカメラ　上野店／新宿西口大ガード店／新宿東口駅前店／新宿西口本店／八王子店／マルチメディア錦糸町店／マルチメディア町田店
ロムハウス　国分寺店／成城学園店／中野坂上店／西日暮里店
■千葉県
アドホック　湖北店
おもちゃのあづまや
GAMEいちばんかん　五香店
GAME&HOBBY　キッド
DIZIX　ワンダー野田店
ディスクユニオン　ピュウ柏店
ドキドキ冒険島　君津店
ホビーランド　キューブ
マジカルガーデン　稲毛店／南流山店
マジカルステーション　スーパーコンプマート美浜ニューリゾート店／コンプマート柏店
モトナワールド　京急上大岡店／京急川崎駅前店／千葉店／船橋北口店／南行徳店
Wonder GOO　あすみが丘店／江戸川台店／柏店／茂原店／千葉長沼店／天王台店／流山店／花野井店／増尾店／八日市場店
Wonder STATION　鎌ヶ谷店
■神奈川県
石丸電気　横浜店
おもちゃセンター　ナガシマ
株式会社丸井　川崎店9Fゲームショップ
ゲーマーズ　横浜店
ゲームショップ　ビーム
ComDock　大井松田店／辻堂店／溝の口店
シータショップ　厚木店／戸塚店／藤沢店／溝ノ口店
ソフトランドBOSTON　鹿島田店
ソフトランドGARAGE　宿河原店／新丸子店／白楽店
ソフトランドぶんぶん　大倉山店／新城店／向ヶ丘店／元住吉店
ソフネット　横浜西口店
高島屋　横浜店
ディスカウントショップT&D
ディスクユニオンピュウ　稲田堤店／淵野辺店／本厚木店
デジタルキッズ
テレビっ子　あざみ野店／馬絹店
TVパニック　鶴見駅前店
トイ&ホビー　サガミ堂
トイダック　相武台店／南林間店／大和店
ドキドキ冒険島　白楽店
ノジマ　愛川店／伊勢原店／磯子店／今宿店／岡津店／鴨宮店／鵠沼店／相模原店／湘南台店／新城山店／大雄山店／茅ヶ崎店／東名川崎店／NEW青葉台店／NEW厚木店／NEW平塚店／秦野店／古淵本店／緑ケ丘店／湯河原店
橋本ビブレ店
ビックカメラ　新横浜店／横浜西口店
ファミコンショップPaddy
ファミコンショップ桃太郎　つきみ野店／原当麻店
ファミコンプラザ　ジェイズ
マジカルガーデン　横浜山手台店
マジカルステーション　さつき橋店／スーパーコンプマートあざみ野店／スーパーコンプマート藤沢店／スーパーコンプマート横須賀店／戸塚店／マックさがみ野店
メディアポリス　厚木店／川崎長沢店／秦野渋沢店／日吉本町店／藤沢六会店
ヨドバシカメラ　横浜駅前店
ロムハウス　大口店／大船店／鶴見店／戸塚店／宮前平店
Wonder GOO　相模原店／つきみ野店
■山梨県
おもちゃのイチノセ
おもちゃのマルちゃん
ComDock　向町バイパス店
TOY'Sクリちゃん　湯村店
ノジマ　上野原店／甲府店／韮崎店／富士吉田店
■静岡県
エイデン　浜松半田店
エスポット　駿東店／富士店
エマーソン　磐田今之浦店／磐田上岡田店／掛川店／笠井本店／幸店／浜松アリーナ店／浜北小林店／袋井店／三方原店／三島店／モール街店
ゲームショップぱる　まがりかね本店
スーパーコンプマート　岡崎セルビ／浜松店
TVゲームショップ　ドラゴンキッズ
ノジマ　伊東店／磐田店／岡町店／掛川店／北脇店／静岡店／裾野店／沼津店／富士店／藤枝店
PARADE　掛川店／湖西店／静岡川合店／西伊場店／原島店／袋井店／藤枝店／三方原店
ファミーズ　篠原店／BOOK ONE店
ファミコンランド　磐田店／佐鳴台店／高丘店／豊田店／浜北店／本郷店
ホビヨン　富士店／藤枝店
マジカルガーデン　清水店／千代田店／浜松高台店
マジカルステーション　コンプマート静岡店／コンプマート藤枝店
メディアポリス　掛川店／函南店／御殿場店／沼津リコー通り店／浜北店／袋井店／富士店／富士宮店／三島徳倉店
大和文庫　折戸店／三保店／不二見店／本店
Wonder GOO　掛川店／榛原店／浜岡店／藤枝店
■愛知県
一休さん　夢ランド第2アメ横店
エイデン　安城店／稲沢パールシティ店／小田井ワンダー店／香久山店／春日井楽市店／蒲郡店／小牧インター店／坂下店／四軒家店／柴田店／新岡崎店／新瑞橋店／千音寺アズパーク店／高畑店／田原店／知多店／知立店／豊橋店／豊田美里店／豊田元町店／長久手店／西尾店／碧南店／本店2F／メッツ大曽根店
オタッキー　小牧駅前店／御器所店／新瑞橋店／中村公園店／六番町店
おとわや　かりがね店
おもちゃのジャンボ　アスティ店／千代田橋店
おもちゃのデンマーク　江南店
おもちゃの街　ブレーメン
GROOVE!　金山本店／高蔵寺店
ゲーマーズ　名古屋店
ゲームステーション64ビット　EAST／WEST
ゲーム選隊　稲沢店／小牧店／甚目寺店／比良店
コンプマート　名古屋4F／向山店
白樺書房
スーパーコンプマート　大須メガタウン／刈谷店
センキ　尾西店
ディスパ　東郷店
TVゲームフジタ
童夢
トップカメラ　本店
ドリームランド　豊明店
ハイパーファミコング　上和田店
ビッグガレージ　江南店
ビルフェロー　春日井サティ店
ファミーズ　阿久比店／太田川店／共和店／柴田店／知多朝倉店／当知店／常滑店／鳴海店／西尾店／半田インター店／富木島店／名港店
ファミコンプラザ　びっぷBOY'S
ファミコンプラザ　里町店／東浦店
ファミコンランド　豊橋小松店
ファンタジーワールド　西尾店
ホームエキスポ　岩倉店／豊田店
ポニーランド　GAME CITY
MAG MART　池下店／一宮店／一社店／枇中店／尾西店／尾張旭店／高蔵寺店／甚目寺店／滝ノ水店／津島店／当知店／豊田リスタ店／平安通店
マジカル　瀬港店／西尾店
マジカルガーデン　石川橋店／一宮北店／岡崎店／岡崎インター店／岡崎北店／刈谷店／江南店／極楽店／甚目寺店／豊川店／豊田インター店／豊田248店／豊橋店／豊橋藤沢店／中村店／港店／南陽通店／平針店／町屋店／緑店／守山店／弥富店／ワンダーシティ店
マジカルステーション　小牧店／三省堂テルミナ店／豊橋花田店／一パウー／はるひ店／ベル／三郷店
マツナカ本店
ヤマギワソフト　ナディアパーク店／メルサ店
Wonder GOO　トヨタ店／碧南店
■岐阜県
一休さん　三起屋店
エイデン　大垣ベルプラザ店／各務原店／岐阜オーキッドパーク店／関店／高山店／多治見インター店／瑞浪店
株式会社ユーワン　ユーワンストア
キクヤ　ピア店
GAME SEVEN
コンプマート　可児店／岐南店
Gパワーズ　かがしま店／岐阜店／岐阜北店
ファミコンGP
ファミコンキッズ
ファミコンジャングル
ファミコンランド　ハッピーほずみ店
ホームエキスポ　多治見店
MAG MART　岐南店／羽島店
マジカルガーデン　可児店／岐阜島店／多治見店
マジカルステーション　各務原店／グロスアミュゼ郡上八幡店／三省堂岐阜駅店／関店／土岐店／マーゴ店
RUSH
■三重県
エイデン　菰野イオンタウン店／鈴鹿店／津店／名張店／松阪店
ギガメディア　松阪店
ゲーム選隊　白子店
スーパーコンプマート　四日市店
スーパーランド　四日市店
ビルフェロー　桑名サティ店／津サティ店
古本市場　学園前店
マジカルガーデン　生桑店／鈴鹿店／白揚大山田店／四日市店
マジカルステーション　金場店／シェトワ桑名店／シェトワ四日市店／富州原店／御薗店
Wonder GOO　伊勢店／上野店／大台店／志摩店／鈴鹿店／津店／津南店／松坂店
■奈良県
サンホームビデオ　紀寺店
ビルフェロー　西大和サティ店
遊コン　奈良店
Wonder GOO　香芝店
■和歌山県
おもっちゃマン　和歌山店
キャッツアイ　新宮店
トイ&ホビー　ミミー
ファミーズ　買取館店
ミノスケ　三木町本店
■滋賀県
ゲームプラザ元気302　堅田店
TVパニック　BOOK BOX能登川店
パピルスSOFT館
ビルフェロー　栗東サティ店
マジカルステーション　トイショップみずの
U☆BEAT　タカノ店／菩提寺店
Wonder GOO　栗東店
■京都府
株式会社あさだ
ゲーマーズ　京都店
ゲームアーク21　北大路ビブレ店
ゲームステーション ハイパーニュータイプ　太秦店／桂店／西院店
ザウルス　太秦店／桂店／上賀茂店／大将軍店／椥辻店／御山店
タカラトーイ　株式会社
ビルフェロー　亀岡サティ店／向日町サティ店
ファミコンクラブ　ビ・ドリーム
ファミザウルス　山科店
マジカルガーデン　野田川店
マジカルステーション　百万遍店／伏見竹田店
メディアショップギース　長岡天神駅前店／西院本店
■石川県
COMG!　加賀店／小松店
三共ジョーシン　もとまち店キッズランド
ソフトランド　杜の里店／ルネス前店
ファミーズ　井林店／加賀店／さくらい津幡店
■富山県
GROOVE!　富山堀川店
ゲンキランド　魚津店／呉羽店／天正寺店
三共ジョーシン　とやま本店ディスクピア／pitONE高岡店キッズランド／pitONE富山南店キッズランド
シャトル　奥田店／黒部店／小杉店／高岡店／砺波店／富山駅店／二口店
ソフトエンターテイメント　滑川店
ハイパーゲンキランド　豊田店／山室店
ファミコンボックス
■福井県
オカトイズストア
おもち[illegible]

[illegible]
近[illegible]
ゲ[illegible]
ゲ[illegible]
ドラ[illegible]
駒[illegible]
G.Z.[illegible]
なかよし[illegible]
ホワ[illegible]
ニシダヤ[illegible]
ビックカメ[illegible]
ビルフェロ[illegible]サティ店
ファミコンショップイーグル　新大阪店
フェスタワールド熊取店
布施ビブレ店
ホビーアイランド
マジカルステーション　堺東店
ミノスケ　和泉府中店／鳳店／枚方店／八尾店
メディアCITY　江坂店
メディオ!　石橋店
モンキーランド　牧野店
ヨドバシカメラ　マルチメディア梅田店
遊コン　高槻店／長瀬店
Wonder GOO　泉北店
■兵庫県
くれよん　立花店／西神中央店
クロベェー　杭瀬店
ゲーマーズ　三宮店
ゲーマーズサポーターBUG　芦屋店／打出店／春日台店／白川台店／水道筋店／西明石店
ゲームショップハッピーワン
げーむしょっぷ写楽
ゲームチェンジ(G.C)
ドキドキ冒険島　西脇店
ドラゴンワールドクラブ　朝霧店／加古川店／杭瀬店／高砂店／土山店／東加古川店
POWERメディアCITY　神戸徳井店
ビルフェロー　甲南山手サティ店
ファミーズ　サンクス大鹿店／サンクスバラ公園店／サンクス本店
メディアCITY　須磨店／西宮店／東灘店／武庫之荘店／六甲店
メディオ!　伊丹店
モーモーランド　鳴尾店
遊コン　加古川店／塚口店／西明石店／姫路駅前店／姫路キャスパ店
Wonder GOO　伊川谷店／伊丹店
■広島県
おもッちゃマン　安芸津店
ゲームアーク　尾道店／呉店／東広島店／三原店／焼山店
COMG!　本通店
TVゲームショップ ソフト&ソフト
はとや　タカノ橋店
マジカルガーデン　呉店
遊コン　福山店
■岡山県
ゲーマーズ　岡山店
コドモ館　トピア店
ベスト電器LIMB　倉敷本店
メディオ!　表町
遊コン　津島店
Wonder GOO　妹尾店／岡南店／倉敷店／水島店
■鳥取県
ファミコンショップルック　駅南店／湖山1号店／湖山2号店／城北店
遊コン　松江店／米子店
■山口県
ゲームアーク21　防府SATY店
COMG!　岩国店
マジカルステーション　遠石店／長府店／山口大内店／山口大学前店
■香川県
宇多津ビブレ店
ゲームアーク　今里店／香川店／国分寺店／琴平店／善通寺店／丸亀店
マジカルガーデン　高松太田店
Wonder GOO　うたづ店／丸亀店
■徳島県
ゲームショップニュースビート　沖浜店
シータショップ　徳島
TVゲームランドZERO　藍住店／徳島西店
■高知県
EVE　佐川店
ゲームアーク　土佐道路店／室戸店
マジカルガーデン　御座店
マジカルステーション　安芸店／おとぎや店／野市店
Wonder GOO　高知店／土佐店
■愛媛県
COMG!　松山南店
ファミコンスーパーZ
ベスト電器LIMB　松山本店7階
Wonder GOO　東石井店
■福岡県
ゲームアーク21　大野城SATY店
株式会社　丸和行橋サンパル
銀河堂　前原店
ゲーマーズ　博多店
ゲーム・ザ・モンスター　春日店／南ヶ丘店
ゲームガレージネット　新宮店
ゲームソフト22
ジョイン　草木店／諏訪野店
パルテック　小倉店／小倉南店
ビックカメラ　天神店
ファミコンワールド　前原店
ブックステーション川崎店
ブックマーケット　志免店／長住店／福間店／宗像店
ベストビデオ　西新店
ベスト電器LIMB　福岡本店
マジカルガーデン　周船寺店
マジカルステーション　大善寺店／八女インター店
メディアナイン　小倉店／折尾店／折尾駅前店／城野店
有限会社沖牟田玩具(OKおもちゃ流通センター大牟田本店)
■佐賀県
銀河堂　武雄店
BANS
ファミコンハウス　伊万里店／鹿島店／武雄店
ファミコンワールド　唐津店
マジカルガーデン　佐賀北店／南佐賀店
■長崎県
ウエスト　西有家店
ゲームショップ　トムソーヤ
佐世保ゲーム館びゅあ　大野店／大塔店／下京店／日野店／本部
ファミコンハウス　運動公園通り店／西三城店
メディアクラブ　大村店／滑石店
遊ING　大野店／大村店／花丘店／城山店／長崎店
■熊本県
ゲームアーク21　クリスタルモール浜線店
ゲームショップNo. 1
サンライト　新外店
チャレンジャー　横手店
ファミコンショップサンライト　武蔵ヶ丘店
マジカルステー[illegible]
マルチメディアシ[illegible]
遊ING　桜木店[illegible]
■大分県
株式会社トキ[illegible]
ゲームミュージ[illegible]
JOYーフレン[illegible]
TVチャンプ[illegible]
日出店／[illegible]
ページコム
ベスト電器[illegible]
マジカルス[illegible]
■宮崎県
おもしろラ[illegible]
ベストソフ[illegible]
ベスト電[illegible]
■鹿児島県
おもしろ[illegible]
川内[illegible]
がらっぱ堂[illegible]

ファミザラス　国分店
マリオの店　西駅店
Wonder GOO　鹿屋店

イトーヨーカドー　ゲーム取扱い店
JUSCO　ゲーム取扱い店
Daiei　ゲーム取扱い店
ビックカメラ　ゲーム取扱い店
Game TSUTAYA　全店
TSUTAYA GameStand　全店
カメレオンクラブ　全店
TOPBOY　TV-GAME ENTERTAINMENT SPACE　全店
wanpaku　全店
ヨドバシカメラ　ゲーム取扱い店
ハローマック　全店
7-ELEVEN　全店
K　全店
サンクス　全店
FamilyMart　全店
四国スパー　全店
LAWSON　全店

FamitsuCUBE+ADVANCE Special Seal

ファミ通キューブ+アドバンス特製シール

月刊ファミ通キューブ+アドバンス10月号 特製シール ©2002 Nintendo ©1983-2002 Nintendo ©(株)ナムコ ©Nintendo / HAL Laboratory,Inc.

強力連載!! 人気ゲーム大集合!!

いや～、暑いですな～。こう暑いと物忘れもひどくなりますな。えーっと、何を書こうとしたんだっけ？　あ、そうそう。今月はマリオファン新聞が4ページのスペシャルバージョンになってます。どのへんがスペシャルかは、読んで確かめてちょーだいな。

カービィ学園

まんまるピンクの『カービィ』満載！

128ページ

スマブランドDX

『スマブラDX』ファンが集まりまくり！

116ページ

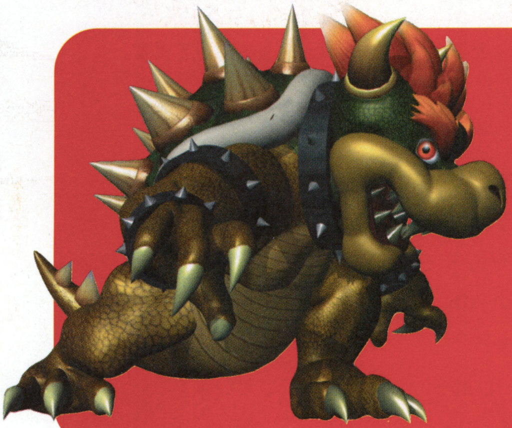

ロックマンナビゲーション

『ロックマン』について語ってます！

130ページ

どうぶつの村だより

『どうぶつの森＋』好きなら大満足！

120ページ

ポケモン放送局

『ポケモン』の最新情報ゲットだぜ！

132ページ

マリオファン新聞

ますます盛り上がる『マリオ』のページ！

124ページ

トライフォースタイムス

『ゼルダ』フリーク必読なのだ！

134ページ

『スマブラDX』ファンの秘密基地

第7回

スマブランドDX

「残暑を笑いで吹き飛ばそうと企む“スマブランドDX”。今月もおもしろネタ満載で、夏バテぎみのキミにポコポコパンチの一撃だ！　弱っ！」

はみだしおたより

うちの学校には“もじゃぽよ”という先生がいます。マジです。（茨城県・キメラ）

●ずいぶん珍しい名前の先生だね。どこの国の人？　ひょっとして、もじゃぽよ星から来た宇宙人？　なんつったりしてな！　あだ名だよな！

スマブラ白書

★このあいだテレビで見つけました。**フォックス大統領！**

【千葉県／ルウ★】

★**マリオ美容室**を見つけました。

【香川県／怪物M-02】

★私もスマキャラの店を見つけました。**美容院ZELDA。**

【石川県／響古】

●今月は3件もの報告が！　これで残り20人……。それにしてもガノンドロフは手強そう。編集部の誰かをロシアにでも派遣するか？　なんちて。

佐賀県●摩天楼

⬆うんうん、ピカチュウの声も頭に残るよね。あぁ、「ピーカーチュ～」って声が……。

★クラスの男子がフォックスの「オレのエモノに手を出すな」というアピールを給食時間に**「オレのニモノ（煮物）に手を出すな」**とアレンジしてます。

【高知県／ファルコのアピール】

●おもしろいけど、煮物になんて誰も手を出さないって。

★ロイ様の決めゼリフ「守るべき者のために負けられない」の**守るべき者って、もしかして……。**キャー！　どーしよー！

【長野県／ロイ】

●全国から「おいおい、アンタじゃないよ！」って突っ込みの嵐がくる予感。

★マルスの勝利の声「ボクは負けるわけにいかないんだ」を**「ボクはバカにされるのが好きなんだ」**と言ってます。

【宮城県／うひーん】

●またマルスファンを敵にまわすようなことを……。

★ゼルダをスマッシュでふっ飛ばしたときの「キャー」という悲鳴に**かなりの罪悪感。**ゼルダをスマッシュするときは少しためらってしまいます。

【大阪府／小ゴン太】

●あと、プリンの涙を見ると攻撃できなくなっちゃうよね。ね？

★最近は長い棒を持つと**ついマルスのアピールをマネし**

スマブラおもしろ写真館

今月も冴えたスナップを紹介するおもしろ写真館。みんなもおもしろいシーンの撮影に成功したら、詳しい状況を書いて編集部まで送ってネ！　では、ヒア・ウィ・ゴー！

モンスターボール仮面！

●岐阜県●リンク使い修行中●

⬅モンスターボールがリンクの頭と重なって仮面のようになったりならなかったり。

新たな屈辱ワザ発見!?

●山形県●アイスクリーマー●

⬅単なる偶然でのスナップだけどコレは強烈かも。

合い言葉は「コシヒカリ!」

●埼玉県●じゃがいもの姉●

⬅上スマッシュを溜めながらコシヒカ……リ！

新・三匹がいく!?

●京都府●マルコメ●

⬅メタル化しつつ記念撮影。まるで銅像みたいだね。

リンクも強引だね

●栃木県●ニードル●

⬅そんな強引な誘いかたじゃあ誤解されちゃうよ。

このページで取りあげているゲーム　大乱闘スマッシュブラザーズDX／ゲームキューブ

©2001 Nintendo / HAL Laboratory,Inc. Character ©Nintendo / HAL Laboratory,Inc. / Creatures Inc. / GAME FREAK inc. / APE inc. / INTELLIGENT SYSTEMS

てしまいます。

【富山県／マスデライク】

●あまりやりすぎてヘンな人だと思われないように注意しよう。

★私の弟はシークのマネがしたいらしく「トゥ！」と言いながら二段ベッドの上から飛び降ります。

【滋賀県／ピカチュウ命】

●調子に乗ってビルの屋上から飛び降りないように、よく見張っておいたほうがいいよ。

★うちの母はマルスを使うときいつも色を白にします。理由は王子様みたいだからとのことですが……。【福岡県／しおな】

●お父さんは王子様になれなかったのかな……。

★ファイアフォックスを出すたびに、友だちが横から「オナラプー」と言ってきます。

【愛媛県／スマブラ研究員】

●「オナラプー」とか言いながら本当にオナラしてたらヤだな。

★トイレを我慢しながら『スマブラ』をすると気持ちイイです。

【神奈川県／ルイージ2万発】

●はいはい、あまり我慢しすぎると体に悪いからね？

★ある日の母と弟の会話です。

弟「カービィほしいなあ」。

母「じゃあ食費は全部あんたが払ってね」。

弟「……やっぱいいや」。

弟の判断は正しいと思います。

【宮城県／D・卯凛】

●たくさん食べそうだもんね。

★最近マルスが悲惨な目にあっていてかわいそうなので、ロイファンからひとこと。おマルスって呼んで超ゴメン！

【福島県／海野めぐみ】

●あわわ、火に油を注いでるっ！

神奈川県●Zセイバー

⬅『スマブラDX』をやったあとじゃあ、ピーチやゼルダを"か弱いお姫様"とは思えないね。

愛媛県●らっきょう54

⬅「こんなんでした」って、いくらなんでも鼻みずは出てないでしょ！

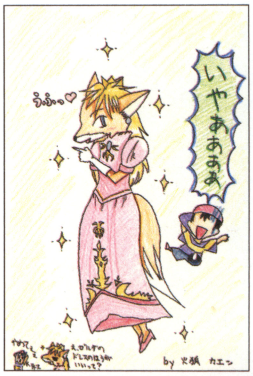

広島県●火狐カエン

⬅フォックスが新たな趣味に目覚めた!? それにしても……、悪くないじゃん。

今月の4コママンガ

アイデア勝負の4コママンガ。今月もおもしろい作品をドーンと4点紹介してしまうのだ！ みんなも楽しい4コマを描いて編集部まで送ってね！

岩手県●仁賀沢丸

⬆あ～あ、マルスの昔の顔をバラしちゃった。知らなかった人はショック？

京都府●にゃふこ。

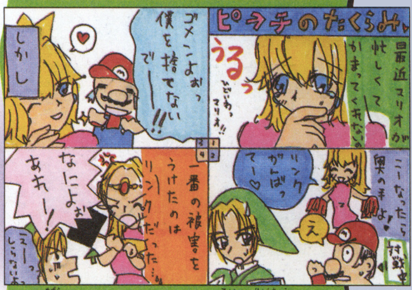

⬆珍しくマリオとピーチの恋が順調。というか、駆け引き上手なんだね。

神奈川県●ちーずけーき

⬆実際にウサギずきんをかぶったファルコンは……、ちょっと不気味かも。

宮崎県●夜月あきの

⬆ファルコもヒヨコだった時期があるんだよね。フワフワの羽でピヨピヨって。

みんなはどんな遊びかたをしてる？

最強のCPUに友情アタック

ルール設定をストック制のハンデ"あり"にしてふっとび率を0.5倍に。そしてプレイヤー3対CPU1のチーム戦に設定してプレイヤー側のハンデを"1"、CPU側のハンデを"9"にする。これでただでさえ強いレベル9のCPUがさらに強くなって手ごたえバツグンだぞ。3人のチカラをひとつにまとめて、強いCPUをやっつけよう！

【熊本県／ワカメとナナ】

⬅みんなで協力して強敵を倒すのだ！ 白熱まちがいなし！

大乱闘スマッシュブラザーズDX Q&A

以前に取りあげた質問に対してたくさんのおたよりをありがとう。これを参考にしておねぇちゃんに勝てよ、タカポン！

★実生活でも姉に逆らえないのに、『スマブラDX』でもボコボコです。せめてどちらか片方でも勝ちたいので必勝法を教えてください。【宮城県／タカポン】

★アイスクライマーでオプションのナナにハリセンを持たせてつかみAを押しまくれば一気にダメージを蓄積できるよ。【東京都／内藤翔】

★ピーチ、マルス、ロイのカウンターに頼ってみるのもいいですよ。

【新潟県／菊池善人】

★ボクは姉に負けるとピクミンのぬいぐるみで叩きます。

【埼玉県／関口知弥】

はみだしおたより

オレの金はゲームを買うためにある。（岐阜県・黄色のヨッシー）

●貯金もしよう。

キャラクター応援団

★リンクはふっ飛ばされたときや回転斬りのときの声がとにかくカッコイイ。【大分県／AYAKA】

●「シャアァァァ！」ってやつね。アレは気合が入ってるよな。あの気合が人気の秘訣なのかな？

★いつどこで、何時何分何秒に見てもリンクはカッコイイです。【青森県／ひま人】

●授業中に見てると怒られるよ。

★私と友だちはマルスとロイでどちらがカッコイイかで争っていますが、その中でマルス派は私だけ。ガーン!!【愛知県／樹木林空】

●マルスファンってやっぱ少数派なのかな？　おたよりを見てもなんかそんな印象が……？

★ボクは何気にカッコよくて謎めいてるシークが大好きです。いいなー、ロイとかマルスは人気があって。【愛媛県／SHEIK】

●ミステリアスな女性に恋するとは……、将来苦労しそうだね。

←お気に入りキャラはフィギュアをジーッと見ちゃうよね。で「うん、この角度がイカス」と。

高知県●谷マコト

←切り絵仕上げのロイ。立体感を誌面で表現できないのが残念なくらいの力作だ。

大阪府●騶虞

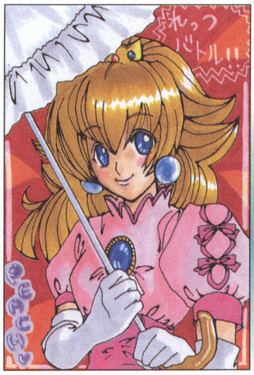

←キュートな魅力がたっぷりのピーチ。女性ファンにも人気があるのはお姫様ならでは？

奈良県●聖矢

今月の話題の人物　プリン

★キュートなキャラならナンバーワンはやっぱりプリンでしょ。【埼玉県／ひでちきん】

●あの目がね、もうね。

★プリンに抱きついて“ねむる”でふっとばされたいと思ってます。だってかわいいんだもん！【徳島県／MIKE】

●どのくらい痛いのかな。

★プリンかわいい！　でもキャラクターランキングで23位って……。【岐阜県／ハムちゃんズ】

●ドンキーよりはマシかと……。

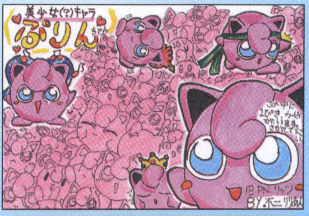

←この中にカービィが!?　ということはコピーしたあとかな？

埼玉県●不二りりあん

第3回 キャラクターコンテスト

料理がいちばんうまそうなのはダレ?

●料理という『スマブラDX』とはかけ離れたテーマだけにいろいろな意見で票が分かれたぞ。

★Mr.ゲーム&ウォッチに1票。シェフのソーセージが美味そう。焦げてるけど。【神奈川県／Mr.ケン】

●焦げてんのかよ！　……まあそれはともかく、やっぱシェフの印象が強いんだろうね。みごと1位です。

★ピーチはキノコ料理が得意そう。【北海道／のると】

●ピーチもフライパンを持ってるから料理が得意に見えるよね。ってキノコ料理!?　ま、まさか……。

★ルイージはしっかり者だから料理の味つけや見かけの美しさなどの細かい作業が向いてそう。【静岡県／ファー助】

●ルイージはオカ……じゃなくてしっかり者だから確かに得意そうね。

★ピーチ姫に尽くしているキノピオは料理が上手だと思う。【大阪府／滉仁】

●料理がマズかったらピーチに……。想像するだけで恐ろしい!?

★マルスは「みんなのために」と日々料理を作ってそう。【愛知県／炎奈津姫】

●あー、そんな感じするかも。ちなみにマルス対ロイの料理対決は、1票差でマルスの勝利（6位と7位タイ）。さて、次回のキャラクターコンテストのお題だけど、もう少しで秋ということでスポーツをテーマにしてみよう。運動会のヒーロー（またはヒロイン）になりそうなキャラクターを選んで編集部に送ってくれ。あ、理由も書いてね。それから運動着姿のイラストも大歓迎。ジャージに体育帽とかブルマにハチマキとか、工夫を凝らしたイラストをじゃんじゃん送ってよね。よろしく！

←このルイージのさわやかな笑顔は3票に価する！　と思ったけど1票は1票ね。

茨城県●ピーキチ

←コック帽が似合っているカービィだけど結果は7位タイ。フライパンも持ってるのにね。

静岡県●ロックス

第5回のお題
運動会のヒーローになりそうなキャラ

お金がないから立ち読みしています。（奈良県・サンシャイン）
●え？　じゃあこのアンケートはがきはいったい……。

スマブラ的 裏ワザ大発見!!

すまぶらてきうらわざだいはっけん!!

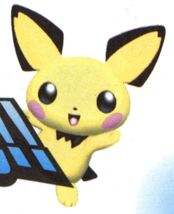

コイン制バトル必勝法!?

フォックスかファルコを使って、アイテムの赤のこうらが出たときリフレクターを出し続け、リフレクターブレイクさせよう。するとしびれている際中に赤のこうらが当たり、大量のコインをゲットできるぞ。

【青森県／THEジャッジ】

⬅この大量のコインを自力でゲットすれば一気にトップだ。

F-ZERO級の走りを見ろ!

スペシャル乱闘の“でかい乱闘”にフォックスで挑もう。ここでアイテムの“ウサギずきん”を出やすく設定してステージはビッグブルーを選ぶ。そしてバトル中にフォックスがウサギずきんを装着すると……、なんとF-ZEROマシンと同じくらいのスピードでコース上を走ることができるのだ。これで落下KOを大幅に減らせるかも!?　とにかく勝負を無視してでも1回走ってみて。

【千葉県／ピースケ】

➡フォックスを使用。ウサギずきんを出やすくしておこう。

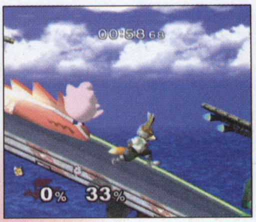

⬅すごい！　F-ZEROマシンより速いっていうか。

武闘派実戦ガイド

Mr.ゲーム&ウォッチの 一発KOワザ　奈良県／なぞの人

Mr.ゲーム&ウォッチのオイルパニックでサムスのチャージショットやネスのPKフラッシュを3発吸い込もう。するとMr.ゲーム&ウォッチが点滅するので、このときにオイルパニックを相手に当ててやると強烈なダメージで一発KOが可能。覚えておくとけっこう役に立つぞ。

➡一発のダメージが大きい飛び道具を吸い込み。

⬅3発吸い込んだらオイルパニックを当てよう。

ガノンドロフの 復帰方法　東京都／ヨッちゃん

一般的なガノンドロフの復帰方法は空中ジャンプのあとに雷神掌。しかしこれだと復帰可能な距離が短く、復帰際に攻撃を受けることも多い。そこで提案する新たな復帰方法は空中ジャンプのあとに裂鬼脚を出す。このあともう一度空中ジャンプが出せるのでそのあとに雷神掌を出そう。これで復帰距離が少し伸びるうえに復帰際も攻撃されにくくなる。ただし、この復帰方法にはある程度の高さ必要なため、斜め上方向にふっ飛ばされたときに出さないと画面下に落下してしまうので注意が必要。

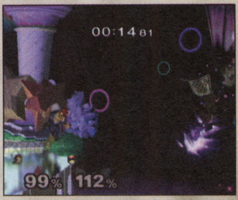

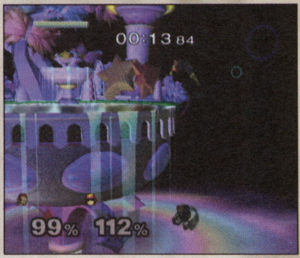

⬅⬇ある程度の高さがないと落下してしまうぞ。

どのポーズがお気に入り?

●ひっそりと人気のこのコーナー。とくに今回は個性的なポーズで人気の高いルイージだったから、たくさんのおたよりが届いたぞ。まずはAのルイージロケットについてのおたよりを紹介しよう。

★この態勢で飛ぶのはさすがにムリだろ!　てのがステキ。

【福島県／ギガシーク】

●そしてBのポコポコパンチ。

★ヤケクソなところがサイコー。

【富山県／匿名希望】

★「負けるもんか～」という顔の表情がなんともいえない。

【神奈川県／トースト】

●Cのアピールは……。

★「へん!　兄さんばっかり」って言ってそう。

【石川県／きいろいリボン】

★いじけたルイージのポーズがスキかな～。【北海道／るきな】

●以上の意見を中心にどのポーズも人気が高かったけど、この接戦を制したのはルイージの意地を垣間見られるBのポコポコパンチ。みんなもこのワザを使って反撃してみてね。

さて、つぎのお題は今回のキャラクターコンテストで1位に輝いたMr.ゲーム&ウォッチ。3Dゲームとは思えないアナクロでコミカルなワザの中から下の3つを選んでみた。この中からキミのお気に入りポーズを選んでおたよりの片隅にでも書いてくれ。

ルイージ編　第1位!　ポコポコパンチ

Mr.ゲーム&ウォッチ編

A

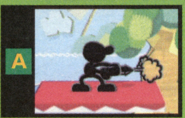

B

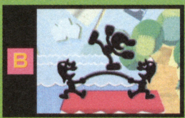

C

おたより大募集!!

毎回楽しいおたよりをありがとう。人気のこのコーナーも、盛り上がりはみんなのおたより次第だから、笑える楽しいおたよりをじゃんじゃん送ってね!　もちろん1枚のはがきでいくつかのコーナーにコメント投稿するのもオーケーだぞ。おたよりの枚数が多いから字を丁寧に書いてくれると、読みやすくて大助かりだったりする。イラストや4コママンガも常連組に負けない力作を待ってるぞ!

あて先
〒154-8528
(株)エンターブレイン
ファミ通キューブ編集部
スマブランド係

まだ、ニンテンドウ64の『どうぶつの森』であそんでいます。お友だちはみんな『どうぶつの森＋』に引っ越しちゃって、どこにも遊びに行けないよぉー。（大分県・花ちゃん）
●さびしいね、花ちゃん♪

どうぶつの村だより

だい14ごう　8がつ21にちはっこう　むらのしんぶんしゃ

村長から だい14ごうのごあいさつ

思いがけないところが日焼けしてて驚いたこと、ありません？　足の裏が焼けて、皮がべ……。

とたけけファンクラブ

みなさんからの投票お待ちしてます！

始まってまだ3回目のこのコーナー。意外なほどたくさんのおたよりが届いてもうびっくりです！　ということで、今月はみなさんから送られてきたとたけけへのアツ～い思いをたっぷり紹介しちゃいますネ！　せっかく送ってくれたのに載せられなかった人、ゴメンネ！

今月のランキングだよ

1位	ゆけ！けけライダー	365票
2位	おととい	292票
3位	けけパレード	146票
4位	けけバラッド	135票
5位	ラグタイム	124票

（ニャスケさんの作品）

←世界のとたけけは、宇宙でも目立っちゃいます。

（ヤマダイさんの作品）

↑「けけスカ」大好きですか。

（井川拡輔さんの作品）

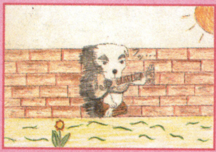

↑曲作りでもしているのでしょうか。渋すぎです。

（姫砂あてねさんの作品）

←今月の歌詞です。曲のイメージによく合っていますね。

（小倉和也さんの作品）

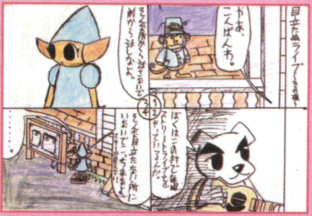

↑絵のシュールさとオチがなんともいえません。次回作にも期待してます！

どうぶつの森＋ NEWS

『どうぶつの森＋』ぬいぐるみ5個セットプレゼント！

プレゼントは006ページ！

ゲームセンターでしかお目にかかれないプライズぬいぐるみの第2弾！　リセットさんやメイなど、人気の5種類が8月から登場！　しかも5コセットで3名さまにプレゼントしちゃいます。詳しくはプレゼントページで！

フィギュアコレクションの第2弾が登場だ！

かわいいフィギュアのいっぱい詰まった『どうぶつの森＋ 森をつくろう』の第2弾が8月下旬発売決定だ！　コンビニかオモチャ屋さんで見つけてね。

またまた任天堂HPで……！

任天堂が配信している『どうぶつの森＋』の公式HPはみんな知っているよね。そこでレアファミコンや家具のプレゼントをしてるんだけど、「いままでもらいそこねちゃったよ」って人に朗報！　いままで配ったアイテムを再配布するんだって！

ファミコン	
まーじゃん	昨年の12月から配布続行中！
テニス	7月22日から9月1日まで。新登場！
クルクルランド	7月29日から9月1日まで
ゴルフ	8月5日から9月1日まで
ピンボール	8月12日から9月1日まで
家具	
にんてんどうベンチ	7月22日から配布中

レアアイテムがほしい人は
http://www.nintendo.co.jp/ngc/gafj/index.html
で要チェック！

© 2001 Nintendo

村のうわさのうわさのうわさのコーナー

ワイキキビーチへ行ったときの写真です。ビーチバレーをしていると聞き覚えのある歌声が！　なんと、とたけけが怪しげなおっさんと曲作りをしてたんです。わざとボールをぶつけて、楽譜を見ようとしましたが、おっさんもノートは見事に吹っ飛んでしまいました。

"今月のあて先"についての注意を。おはがきは小さく載るので、書かれたあて先が小さいと読めないの。大きく、はっきり書いてね。当コーナーではみなさんのおたより募集。採用者にはファミ通キューブ＋アドバンスオリジナル図書カードを差し上げマース！

はみだしおたより

このごろはプール超連続。水ピンさんはいまごろ……。（神奈川県・プレミアム）

●え？　プールで見かけた？　もしうちの編集長を見かけたら、早く帰るように言ってください。

今月のあて先

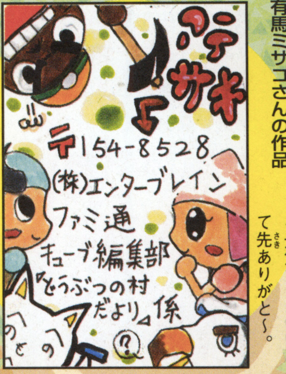

有馬ミサコさんの作品

⬅元気でかわいいあて先ありがと〜。

名曲アルバム

夏になると、思わず口ずさんでしまうフレーズ……。今月の村メロは、そんな昔から歌われている（と思われる）1曲、「♪スイカのめ〜さんちぃ〜」です！　ところでみなさん、スイカで野菜だって知ってました？　知らなかったでしょ。

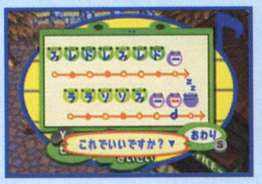

◀とまとさんの作品

⬆スイカは村では採れないんですよね〜。ちょっと残念です。

森のびじゅつかん

『どうぶつの森』に関するイラストをバリバリ送ってね。

佐藤由美画伯『開店前』

⬅つぶきちたちの様子から、開店まえの慌ただしさが伝わってきますね。

ともチュウ画伯『Fromカッペー』

⬇かっぺい七変化。七三が……。

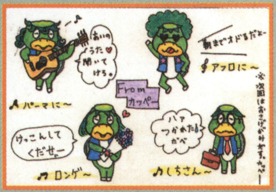

南秋穂画伯『はくぶつかん』

➡展示品の整理に追われているのでしょうか。

小熊未早樹画伯『もっとゲームに出た〜い!!』

⬇村に訪れたら必ず会おう！

加藤紀夏画伯『虹と……』

⬇村にも虹がかかるといいのに。

今月のいい味出ています

ナハッチョ画伯『重いと思った』

⬇顔と魚がなんともいえません。

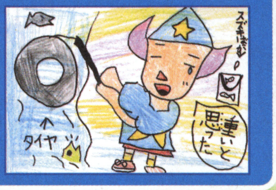

4コマ劇場〜♪

4コマ劇場注意〜！　今月は文字の色について。鉛筆書きだと文字が読みづらいので、4コマを書くときはペンで書いてね。それと文字の下地に濃い色を塗るとチョ〜読みづらいの。注意!!

谷マコトさんの作品

⬅4コマ目の顔がヤバいです。ヤバすぎです!!

小倉和也さんの作品

⬆とたけけファンクラブでも採用。おもしろいデ〜ス。

レモンさんの作品

⬆オチというよりは、絵で見せる4コマですね、これは。

水部野カモさんの作品

⬇滑って落ちてまさにアンラッキー。ハッケミィ怒るべし。

イベント情報局　9月のイベント

さて今月は9月のイベント情報をお送りしますね。9月といえば、そろそろ涼しくなってきて秋の気配が漂ってくる月。魚や虫たちも、秋ならではのラインアップになってくるよ。記念日もふたつあって見逃せないのです～！

村長さんの日！

←15日は村長さんの日。おやしろのもけいゲット。

ご先祖を敬おう！　オータムデー

毎年9月22日か23日（今年は23日だよ！）は、オータムデー。この日は漂う秋の気配を楽しみつつ、ご先祖様を思いだしたりお祀りしたりする日なのです。

←コトブキからきつねテントのもけいが！

秋ならではの魚や虫をゲットせよ！

秋の魚といえば、なんと言ってもサケ！　サケは秋になると生まれた川へ向かって海から上ってきます。中旬までは海の近くの河口、中旬以降は滝のそばに移動するよ。しっかり狙おう。9月の虫といえば、コオロギやカマキリ、トノサマバッタ。採り忘れるなよ～。

←中旬以降になるとさかのぼる姿が。

➡網を構えてゆっくりに狙ってこ！

風流にお月見を楽しみましょう！

9月から10月にかけて十三夜と十五夜が楽しめます。今年の十五夜は9月21日、十三夜は10月18日に開催されますよ。どちらも午後6時から9時のあいだに開催されます。

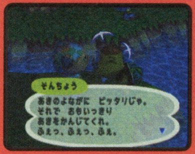

⬆もちろん、コトブキからレアアイテムが。

十三夜

つき

つきみだんご

十五夜

ゲームキューブもアドバンスもない私。でもずっとこの本は買います！大人になってもばーさんになっても！（大阪府・月水蘭）

●そーなんだ！　でもどこが好きで買ってくれてるの？

ここでは、読者のみなさんから送られてきたお話を、村の掲示板のように掲載しちゃおうというコーナーです。『どうぶつの森』に関することならどんなことでもいいので、どしどし送ってね！　よろしく～。

●たんとうさんへ
友だちにこの本を見せたら、つぎの日でざいんぶっくを見せに来ました。ほんちゃらほげほげ。
（青以黄色さんより）

●私のキャラは、娘（小五）のキャラに、せっせと仕送りしている（現実も近い……）。
（レンダ・グレースさんより）

●ハロウィンで儲ける方法
釣ってしまったゴミ類は捨てずにハロウィンまでとっておき、それをびっくりばこに変えてもらいましょう。びっくりばこは1031ベルで売れますよ！　ただし、かぼちゃになっちゃうこともありますが……。
（姫砂あてねさんより）

知恵袋ミスペシャル

今月の知恵袋は、「確実に木を育てて村をいいかんじにしつつフルーツで儲ける」方法を伝授！　マメに手入れをして、植える場所さえ間違えなければ、そんなに難しいコトじゃないよ。よく読んで一番の村を目指そう！

木はね、ひとつの番地で33本以上植えるとちゃんと育たなくなっちゃうの。気をつけてね

木を確実に育てるには

すでに生えている木を切り、切り株を掘り起こしてそこにフルーツを埋めよう。確実に育つよ！（茨城県・お子様さんより）

というように、すでに生えている木を切り倒してそこに大事なフルーツを植えると、枯らしてしまうという事態は減るぞ。

⬆針葉樹は崖より低いところに植えると育たない。

⬇ほかの木のそばに植えるのはよくないよ。

やしの木を育てよう

ゲームボーイ島に生えているやしの木。村じゃ育たない……と思うでしょ？　じつはちゃーんと大きくそだてることができるんだな。唯一、村の浜辺だけはやしの木が育つ場所となっていて、植えると大きく育つのです。ふっしぎ～！

4日後

⬆➡やしの実と木の苗を植えてみました。結果は右の写真のとおり！

この夏、村で大注目のコーディネートはこれできまり！

大特集 もうカワイイものしか欲しくない！そんなあなたのファッションアイテム！

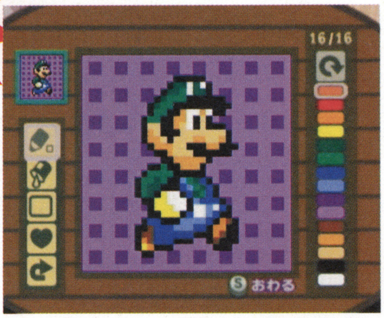

↑怒濤のラインアップ！
任天堂キャラクターが
大集合
村ライフも大充実！↓
看板&壁紙デザイン！

これ1冊で『どうぶつの森+』のデザインを完全制覇！

絶賛!! 発売中 980円

発行：株式会社エンターブレイン
お問い合わせ先：〒154-8528 東京都世田谷区若林1-18-10 営業局 電話(03)5433-7850

●表示価格は税込みです。 ●本製品は書店およびコンビニ、書籍を扱っているパソコンショップでお買い求めください。
●品切れの際は書店にてご注文いただくか、通信販売をご利用ください。
●通信販売のお問い合わせ先：電話(03)5433-7850 http://www.famitsu.com

第15回 マリオファン新聞

今月は『スーパーマリオサンシャイン』に登場するいろんなキャラクターにイタズラをしてみたぞ！　いったいどんな反応をしてくれるのかウォッチングだ。

『スーパーマリオサンシャイン』のお役立ち(?)情報を紹介！

『スーパーマリオサンシャイン』の攻略は別冊付録のほうにおまかせして、マリオファン新聞では『スーパーマリオサンシャイン』のおもしろ情報を紹介していくぞ！　おもしろ情報第1弾となる今回は、いろんなキャラクターに水をかけたり、踏んだときの反応をウォッチング！

⬅いろんなキャラクターにイタズラしちゃいました～。

いろんなキャラにイタズラしたときの反応をチェック！

今回ウォッチングしたのは下の4人だけど、ほかにもいろんなキャラにイタズラしていくぞ！

イタズラウォッチング① ピーチ姫

➡ピーチ姫に水をかけると、なんと持っていた日傘でガードするのだ。ビックリ。

水は滴らないけどイイ女？

⬇いくらピーチ姫を踏もうとしても、絶対に踏むことができない。お姫様だからね。

お姫様は踏んじゃダメ！

イタズラウォッチング② キノじい

⬇水をかけるとクルクル回り、最後には片足を上げてこのポーズ！　喜びのダンス？

ダンシングキノじい

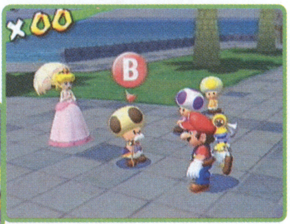

⬅キノじいを踏んづけてもその後は何も反応せず、何ごともなかったかのようだ。

踏まれても平然としています

イタズラウォッチング③ モンテ族

⬇水をかけると頭のヤシの木がクルクル回る。ヤシの木というよりプロペラ？

ヤシの木を回すぞ

⬅モンテ族を踏んだら怒られちゃいました～。ごめんなさい。でもまた踏みます。

踏まれたら怒るよね!?

イタズラウォッチング④ マーレ族

➡水をかけると貝の中に閉じこもってしまいました。孤独が好きなんですね。

貝の中に閉じこもる！

⬇踏んでも貝の中に閉じこもるマーレ族。もうイタズラしないから出てきておくれ～！

またまた貝の中！

マリオご意見板

マリオな関するいろんな意見を紹介していきますよ！

●『マリオパーティ』といったらワルイージッスよね？　ピーチも捨てがたいけど、やっぱりこのお兄さんでしょ。『マリオパーティ4』にも出るよね？（愛知県／ワルイージ姫）●ごめんね。情報不足でまだ出るかわからないけど、たぶん出るでしょう。　●なぜ『マリオ』のゲームはモンスターみたいのが多いんですか？（愛知県／今泉洸希）●それが『マリオ』の世界なのですよ！

（神奈川県／わどるびい）

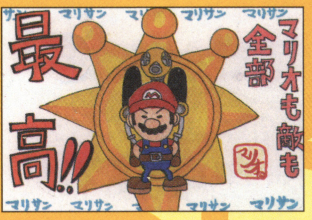

⬆『スーパーマリオサンシャイン』大好き！　って気持ちが伝わってくるなぁ～。

（大阪府／ひまわり）

⬅『スーパーマリオサンシャイン』に登場するキャラたち。みんなは誰が好き？

はみだしおたより　僕はピーチ姫のことをピンチ姫と呼びます……だって本当だもん。（岡山県・ばきら）　●いつもさらわれてピンチだから、ピンチ姫に改名！　ウソ！

このページで取りあげているゲーム　スーパーマリオサンシャイン／ニンテンドーゲームキューブ
©2002 Nintendo

マーコのファッションチェック

マリオが登場するゲームはたくさんあるのだから、いろんな洋服を着ているハズ。というワケで、マリオたちの服装を勝手に評価しちゃうコーナーです。こんな服装でゲームに出てほし〜いという要望のイラストも大募集!! 流行に敏感なマーコさんが甘口チェッ〜〜〜〜〜〜ク!!

『マリオテニス64』のドンキーコングJr.

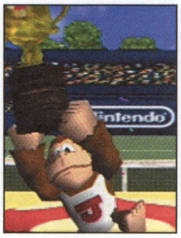

⬆Jのイニシャルが入っている白のタンクトップがオシャレねん。

『マリオテニス64』のヘイホー

⬆いま流行りのベルトがオシャレよン。素顔も見てみたいわねん。

チアリーダー風ピーチ姫

（岩手県／村上理恵子の作品）

⬆ピンクの服に黄色い文字が、ピーチっぽいわねん。ボンボンもイイわ。

ナース風ピーチ姫

⬆スカート丈が短いけど、若い子だからイイわ。黒い羽がポイントねん。

（北海道／しちふくの作品）

マリオファンコレクション

マリオはいろいろなグッズにもなっています。それらを紹介していくコーナーです。

神奈川県／上里勇希のコレクション
プリンター

⬅カーボン紙を使ってマリオのイラストが印刷できる、お手軽プリンター。どんなイラストがプリントできるのかな？

茨城県／アドベンスのコレクション
レジャーシート

➡『スーパーマリオブラザーズ』のレジャーシート。顔がいまと違うのに注目!

ピーチ姫ってよくコワイ絵とか描かれたりするんですね。カワイソー。（静岡県・Pさん）

●ピーチ姫がバーゲンセールに行ったら、本当にコワイ人なのかわかるのにね〜。

マリオランキング

みんなの意見をもとにマリオに関するいろんな物をランキング!!

『マリオ』シリーズの中でカッコイイ敵キャラは？

1位 クッパ

⬆いくらマリオにやられてもカッコイイとの声が。

2位 キラー

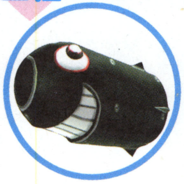

⬆鋭い目つきがカッコイイ!? 2位にランクイン。

3位 テレサ

⬆への字まゆ毛とつぶらな瞳が人気の秘密？

★★★★★ 今月のお題 ★★★★★

コレしかいない！ と思うキャラクターの名前を書いて送ってね。お題も随時募集中です！

『マリオ』シリーズの中でかわいそうなキャラは？

（神奈川県／SAKiからのお題）

読者さんのマンガだよ!

マリオ大好き！ という気持ちをマンガでアピールするこのコーナー。はがきは縦、横どちらでもオーケーだよ。文字はなるべく大きく書いてね！ マンガのタイトルも書いてくれるとグッド。

（東京都／神殿人）

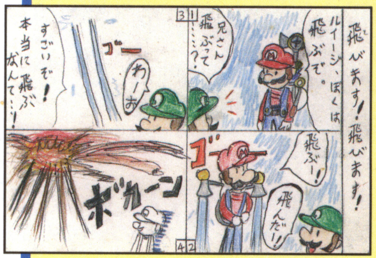

⬆ちなみに『スーパーマリオサンシャイン』ではこんなことは起こりません。

（大阪府／ニャスケ）

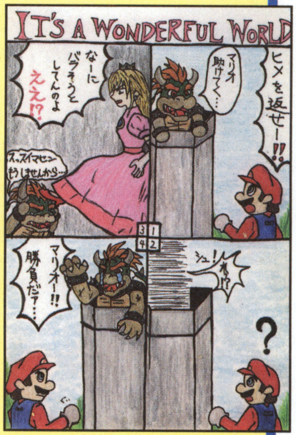

⬆ピーチ姉さん怖いっス！ もしかしてクッパ城のほうが快適!?

既存のマリオグッズ（手作りも可）を持っている人は“マリオファンコレクション”まで応募してね。また、キミの1票で大きく変わるマリオランキング”も忘れずに！ ひきつづき、マリオにまつわるマンガや質問、こんなことを取り上げてほしいなどの要望のおはがきも募集中！ 我こそは真のマリオファンというキミのおたよりをお待ちしてま〜す。採用者にはファミ通キューブ＋アドバンスオリジナル図書カード（500円分）をプレゼントするよ！

♥♥♥♥♥ あて先 ♥♥♥♥♥

〒154-8528
（株）エンターブレイン
ファミ通キューブ編集部
『マリオファン新聞』係

足がおぼんにけつまづいて、ソリみたいにおぼんと私は飛んだ（兵庫県・ちょこちょこ）

●文からただよう浮遊感と、おぼんと私の一体感がたまりません。ケガしなかった？

特別企画 読者といっしょに ホントに街をおそうじしちゃいました!!

『スーパーマリオサンシャイン』の発売直前に、「マリオのおもしろさをもっと世の中に広めよう！」と、われらファミ通キューブ＋アドバンスが立ち上がった！　マリオの格好で街をおそうじしながら、道行く人たちにゲームの内容と発売日を知ってもらおうという作戦だ。はたしてどうなることやら？

大きなマリオに小さなマリオ マリオ軍団が幕張の街を行く！

活動の舞台は、次世代ワールドホビーフェアでにぎわう千葉・幕張の街。事前の募集に対し「おそうじはどう？」と提案してくれた読者を迎えて活躍した様子をお伝えするぞ。

★★★ 部員紹介 ★★★

岡部裕美部員　地元千葉から参加。宮本茂氏の大ファン。『カービィ』も大好き。

永澤翔子部員　広島から参加の女の子。『スマブラ』と『パイオ』がお気に入り。

永澤拓部員　翔子隊員の弟にして今回最年少の参加者。ちょっぴり照れ屋さん。

永澤洋子部員　永澤姉弟の母。じつは当日、いちばんノリノリで参加していたのだ。

山田あさこ部員　埼玉から参加。気合マンマン。集合時点ですでに着替え済みだったぞ。

編集部員　編集長の水ピンを初めとする、まあ、いつものメンバーです。

着替えから大注目です!!

⬆10数人でいっせいにお着替え。早くも「何アレー！」、「あっマリオ！」などアピール度バツグン！

水ピンギリギリセーフ

⬅集合時間にあわや遅刻の水ピン隊長。

スゴイ人気でしょ？

⬅街へ出たとたんに囲まれまくり！　いろんなマリオに、キッズは興味津々です。ここでもばっちりマリオを宣伝！

⬇ゴミを拾う姿もちゃんと宣伝になっている模様。道行くキッズも注目しているぞ。

⬆宣伝の合間に街をしっかりおそうじ。ゴミを発見、ハイチーズ！

さあ、街をピカピカにするぞ!!

今回のひみつへいき

ここでは今回の宣伝活動で大活躍したグッズを紹介するぞ。『マリオサンシャイン』のゲーム内容をバッチリ伝えるためには、アピールするためのグッズとおそうじグッズのどちらも欠かせないよね。それからマリオになりきるための衣装の数々。これで準備は万全だ。

ポンプ（水鉄砲）

ヒロムくんが持参してくれた巨大な水鉄砲。これで街のドロドロだってイチコロよん♥

プラカード

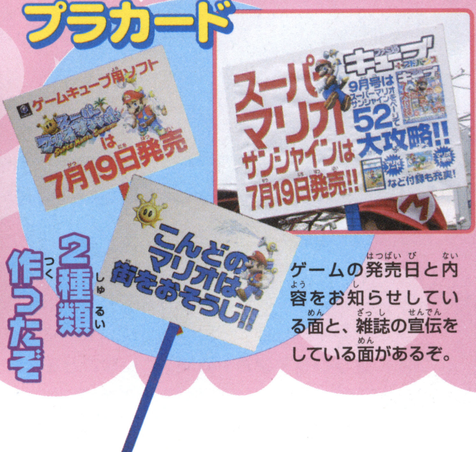

2種類作ったぞ

ゲームの発売日と内容をお知らせしている面と、雑誌の宣伝をしている面があるぞ。

ポンプ隊＆ホウキ隊大活躍！

⬇汚れを水で流したら、こんどはホウキ隊の出番。ギャラリーのキッズたちも「そうじしてる～」と納得してたぞ。

⬆バーガーショップ前にドロドロ発見。流すのだ～。

ポンプ隊の勇姿

⬆「どんな汚れもまかせなさい」という頼もしさだが、タンクの水が切れると、とたんにシオシオでした。

こんなのマリオじゃない!!

⬅そうじの合間にウ○コ座りのマリオ発見。マリオはそんなことしちゃダメ～!!

➡そんなマリオには、ポンプでおしおきだぜ～。

草の根アピール活動中!!

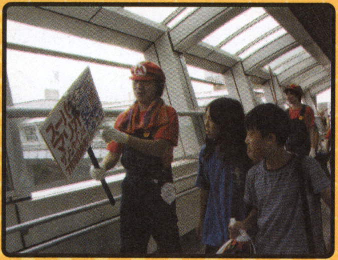

みんな笑顔!!

最後は人通りの多いところでアピール

⬆駅へ向かう道にズラリと並んでゲームをアピール。みんな握手を求めてきたぞ。

⬅バスケメンたちも、マリオは大好き！　ということであっという間に意気投合。

おつかれさマリオ！

⬆歩き疲れてズル休み。そんなときでもマリオは大人気。キッズが大きなおなかをつついてニコニコ。

やってみた感想は？

バッチリ宣伝できたかな？ 1日を終えて部員たちに感想を聞いてみました～。

ヒロミ部員

小さいころからゲームといえばずっと『マリオ』ばかりしていたので、マリオに恩返しができたような気がします！

マリオの人気や、マリオが好きな人たちの年齢層の広さをあらためて知り、さらにマリオが好きになりました。

ショウコ部員

ヒロム部員

「マリオだ～」、「いっぱいいる～」という声や、握手して「『マリオサンシャイン』買うよ」と言われていい気持ちでした。

保護者としてついていったのですが、私も思いっきり楽しみました。マリオの集団は存在感バツグン、注目の的！

ヒロコ部員

アサコ部員

ちゃんと宣伝になってるって実感し、ホントやってよかったなあって思いました。あらためてマリオ人気を確認！

とてもたいへんでした

編集部

ホウキなど

おそうじといえばホウキ。ホウキといえばチリトリ。チリトリといえば……ぞうきん？　まぁ、そんなだ。

マリオグッズ

カンペキなマリオになりきるための、こだわりの逸品がせいぞろい。『スーパーマリオサンシャイン』ならではの赤い半ソデTシャツとオーバーオール。白い手袋とヒゲも忘れちゃいけません。今回のポイントは、なんといってもリアルなM字マーク入りの帽子。部員たちにも大好評だったのだ。

結果は？＆水ピン総評

今回改めて思ったのは、「マリオってすごい人気!!」ってこと。いや、マリオが人気なのはわかってたんだけどね。でも、ボクらがしてた恰好って、冷静に見たら赤いTシャツとオーバーオールを着て、ヒゲをつけただけのふつうの人なのに、多くの人が「マリオだ～」という声をかけてくれたり、握手を求めてくれるんだもん。すっかりマリオ気分を味わいながら、マリオの偉大さに感服しました!!

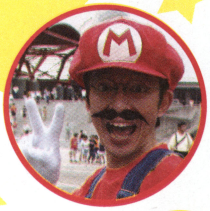

はみだしおたより
草ピンとかっているの？（石川県・007）
●夏場は、もうボウボウでタイヘン！

※この宣伝活動の模様は、任天堂ホームページ(http://www.nintendo.co.jp)でも報告しているぞ！

はみだしおたより

おれガリガリクン！ キミ、何ガリクン？（宮城県・ガリガリクン）

●編集部の冷房が効きすぎてサムガリクンな日々。

カービィのカービィによるカービィのための学校

カービィ学園

第6回：夏休み登校日

夏休みもいよいよ終盤。みなさん宿題は進んでますか？ まだ終わっていなくても、最後まであきらめずにがんばりましょう。ん？誰です？ カービィに宿題を吸い込んでほしいなんていう人は？

○月×日 日直 カービィ

夏休みもあとわずか！ 新学期はカービィ文具シリーズでむかえよう!!

もうすぐ新学期。新たな目標のもとに、勉強道具も一新してみてはいかがでしょうか？ そんなみなさんにオススメするのが、『星のカービィ』文房具トルネイドシリーズです。消しゴムからノート、下敷きなど、文具すべてに描かれたトルネイドカービィが、眠気も吹き飛ばすパワーを与えてくれること間違いナシ。ぜ～んぶそろえて、目指そうさらなる成績アップ！

B5ノート 150円

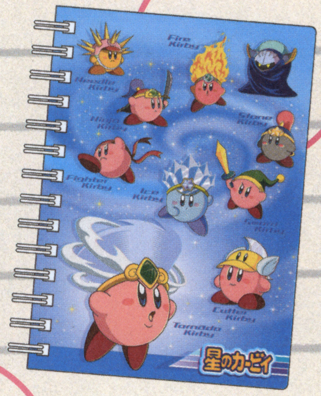

ツインリングメモ 150円

消しゴム 各100円

プレゼント！

ここで紹介したトルネイドシリーズをそれぞれ5名様に抽選でプレゼントします。カービィ学園「文具プレゼント」係まで。ほしい商品名を忘れないようにね！

下敷き 200円

シールセット 各200円

鉛筆セット 300円

ソフトペンケース 750円

『星のカービィ』DVD情報

テレビシリーズを収録した『星のカービィ』のDVDの第2巻がもうすぐ発売されるぞ。しかも生産限定特典として、オリジナルマグネットフィギュア・シルバータイプがついてくるのだ。

●9月26日発売 3990円(税込み)

おまけフィギュアつき！

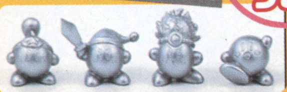

©Nintendo / HAL Laboratory,Inc. ©Nintendo / HAL Laboratory,Inc.・CBC ©2000 HAL Laboratory,Inc. / Nintendo

カービィゲーム歴史館

2000年3月24日発売
『星のカービィ64』
（ニンテンドウ64）

ふたつの能力を組み合わせて新しい力を生み出す、"コピー能力ミックス"が登場したニンテンドウ64版。4人対戦ができるミニゲームも盛りだくさん。

⬅パステル調のタイトル画面でみんな勢ぞろい！

コピー能力ミックスで大暴れ！

⬆ニンテンドウ64の性能を活かした、奥行きのあるステージが待ち受けるぞ。

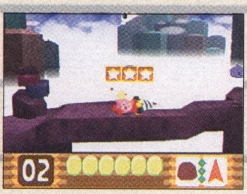

⬅新たなコピー能力を使ってカービィ大活躍。

星のカービィ カービィグッズカタログ

その種類も豊富なマグネットカービィコレクションは、ヘッドパーツを取り外して、ほかのコレクションと連動させて楽しめるぞ！

マグネットカービィコレクション⑦
ニードルカービィ
タカラ　8月23日発売　680円

簡易組み立てキットのニードルカービィ。ヘッドパーツには磁石がついていて、自由に取り外せるぞ。

マグネットカービィコレクション⑧
アイスカービィ
タカラ　8月28日発売　680円

こちらはマグネットカービィシリーズのアイスカービィ。組み立てキットでいろいろなポーズを楽しもう！

カービィ写真部

自慢の手作りカービィグッズから、街で見かけたカービィなモノまで、ほかでは見られないカービィ写真をお待ちしています！

リュックを作っちゃうなんて、スゴすぎる！　それに加えてカービィグッズの量もハンパじゃないです。これからも続々発売されるカービィグッズに埋もれないように、がんばってね！

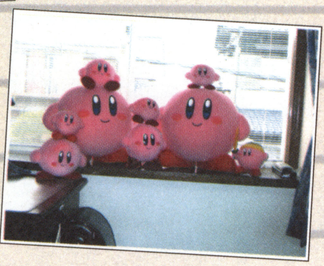

うちの息子(7歳)はとってもカービィが大好き。遠足のために、カービィの布を使ってリュックも作りました。
千葉県　中塩屋貴洸

カービィ イラスト美術室

今月のピカイチ！

京都府 虹色ウルル

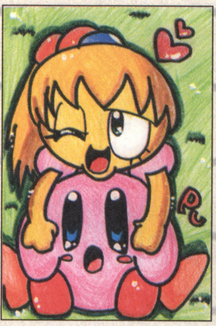

⬆フームに後ろから抱えられたカービィの表情が"PU"と微笑ましくてイイ感じ。

大阪府 平賀美笛

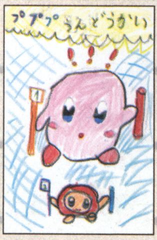

⬆運動会で1等賞。いったい何の競技かな？

滋賀県 コロコロわどるでぃ

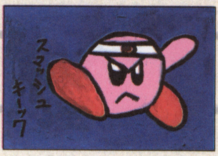

⬆凛々しいファイターカービィの表情に気合十分！

かーびぃ川柳

落ち葉をね　クーの頭で　掃いてみたい
石川県　陽星

クーのつんつん頭を見事に表現した作品。次回のテーマは自由。自信作を待ってます。

アニメ情報局

星のカービィ

第49話"星のデデデ"とは？『カービィ』がデデデ大王に乗っ取られてしまうのかな!?

8/24	第46話	「真夏の夜のユーレイ！　後編」
8/31	第47話	「帰れ、愛しのワドルディ」
9/14	第48話	「プププランド観光ツアー」
9/21	第49話	「アニメ新番組・星のデデデ」

アニメ『星のカービィ』は、毎週土曜日朝7時30分からCBC／TBS系全国27局で放映中！（一部地域では放送時間が異なります）

カービィ学園出席のご案内

たくさんの出席ありがとうございます。各教室(コーナー)へ出席していただいた方には、それぞれ500円分の図書カードをプレゼントいたします。美術室や写真部、川柳のほかに、新たな教室(コーナー)のアイデアも募集しております。ただし、"あて先"のイラストは募集しておりません。多数の参加を確認しましたが……、今回だけですよ。

大阪府 重光亜沙美

はみだしおたより

『ファイアーエムブレム』のエンディングを見て、泣きそうになった私ってヘンですか？（北海道・トラネコ）　●初めて『ドラクエ』をクリアーしたとき、号泣したことを思い出しました。

さて、絶好調のコブンファンクラブ、今月も張り切っていきましょう！　今回は毎回たくさん送られてくるコブンのイラストの中から1通を文章で紹介します。えー、長野県のロイさんのおはがき↗

ロックマンナビゲーション ROCKMAN NAVIGATION

夏真っ盛りの中、やることといえばやっぱりお家で『ロックマン』だと!?　そんなんじゃだめだ！　ちゃんとオモテに出てアドバンスで『ロックマン』しなさい！

Vol.14

ロックナビ流『ロックマン エグゼ3』大予想！

六苔燃男（以下六苔）　ようやく『ロックマン エグゼ3』の画面写真が公開されたな、坂ウさんよぉ！

坂本ウ（以下坂ウ）　なんですか、うれしくないんですか？

六苔　うれしいよ、うれしいけどぉ、そんなんじゃなくってぇ……。

坂ウ　誰なんだ、お前は!?

六苔　いや、見てのとおりの六苔燃男ですよ。ただな、もっとストーリーの予測がつくような画面が見たいんだよ！

坂ウ　その気持ちはわかりますが、いちおう何点かはストーリーが読めるような写真はありますよ。

六苔　う～ん、ウイルス研究室の写真かぁ。熱斗たちが見学に来てるんだったよな。

坂ウ　研究室でいったいなにが!?

六苔　見学終了後、帰宅。

坂ウ　なんにもなし!?　そこでコンピューターがウイルスに乗っ取られたところをロックマンが……、とかないんですか!?

六苔　ないね。1話終了。

坂ウ　じゃあこの写真の謎の男はなんなんですか!?　我が組織とか言っちゃってるんですよ！

六苔　熱斗曰く「知らねーよ」、その後全員帰宅、2話終了。

坂ウ　なんでそんなに帰りたがるんですか!?

↑新しい科学省のウイルス研究室に見学に来た熱斗くんたち。見学に来ただけなので何も起こらないと予測。

↑謎の男が熱斗くんにインネンをつけるが、熱斗くんはガン無視。なにもなかったかのように帰ると予測。

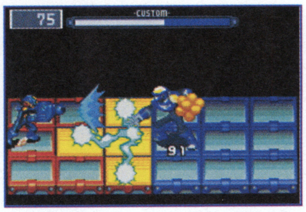

↑戦えるチャンスを逃したロックマン。火照ったカラダを静めるため、電脳世界で八つ当たりの図と予測。

『ロックマン エグゼ』アニメ通信

坂ウ　今回はN1グランプリ終了後の新展開のストーリーを紹介します。

六苔　N1で終わりかと思っていたのに続くなんてすごいぜ、ロックマン！

坂ウ　N1の副賞で熱斗くんたちが世界へと旅立つのが新シリーズのストーリーらしいですね。

六苔　30話までのあらすじを見ると、どうやら『ロックマン エグゼ2』にあった話を元にして作られているようだな。

坂ウ　『ロックマン エグゼ2』に出演していたキャラクター以外でも新キャラクターが出るみたいですよ！

六苔　30話のエレキママってなんだ!?　問題作になりそうな予感……。

アニメ『ロックマン エグゼ』あらすじ

	放送日	サブタイトル	あらすじ
26話	9月2日	怪奇！幽霊船の謎！	N-1グランプリ準優勝の副賞で世界旅行へと旅立った熱斗。最初の目的地は南の島ジャワイ島だ。やいとの計らいで、メイル、デカオ、透、マサと合流して海を満喫するが、沖から幽霊船が現れてマサと透をさらっていってしまう。
27話	9月9日	アイドルになります！	バーチャルアイドル・AKIにちなんだアイドルコンテストに応募した少女たちが、ジャワイ島でつぎつぎと失踪するという事件が起こった！　メイルややいともさらわれ、捜索する熱斗たち。捜査の結果AKIがウィルスに犯されていることを知る。
28話	9月16日	盗まれたロックマン！	アメロッパに到着した熱斗たち。到着するなり市長の歓迎を受け気をよくした熱斗だが、ちょっとした隙にPETを盗まれてしまう。PETを捜してたどり着いた先のダウンタウンで、そこのリーダーであるラウルと出会いネットバトルをすることとなる。
29話	9月23日	毒蛇マダムの罠！	アメロッパ・ブランドシティでママへのお土産に高価なブランド品を買うため、大富豪のミリオネア夫人が開催するゲームに参加することにした熱斗。だが、そのゲームはミリオネアの仕掛けた罠だった。仕事でミリオネアの屋敷に来ていた炎山は罠にかかった熱斗を助けるためブルースを送り込む。
30話	9月30日	エレキママの電撃作戦！	キングランドでバスツアーに参加した熱斗たち。その途中で原因不明のトラブルに巻き込まれる。近くの屋敷に助けを求める熱斗。しかし、その屋敷はエレキ伯爵の実家であった。

ロックマンエグゼDVD当選者発表　東京都／佐藤智朗　愛知県／篠田弘美　埼玉県／朝倉朝子　東京都／伊東雷　神奈川県／前田拓也

➘です。コブンがロックマンナビゲーションと書いてある看板を持って、フキダシで図書カードあげちゃうよ（ハートマーク）と書いてあります。コブンがおはがきの募集をしてくれているんですね。やっぱコブン最高！（坂ウ）

今月のお題 ゼロに助けに来てもらいたいときは!?

六苦 困っているときに誰かに助けを求めたいだなんて言っているような甘ったれに言うことはないな。
坂ウ はぁ？ キミがこのお題を考えたクセになに言ってるんですか!? さぁ、はがきを見ていきますよ！
六苦 じゃ、まずは愛知県の風間健くんからのおはがきは、遊び相手がいないとき、だって。
坂ウ ああ、子供のときいつも遊んでいる友だちがみんななんかの都合で遊べなくて、しかたなくたいして仲よくもない友だちの家にいっても遊べなかったときを思い出しますねぇ。
六苦 たしかにそんなときはこんな気持ちにもなるな……、でもゼロが助けてくれるから大丈夫だぜ！
坂ウ ……さて、つぎのおはがきは東京都の目玉技くん。ゼロに助けにきてもらいたいときは……、なし!?
六苦 理由はゼロに炊事は無理そうだから!? 君の望みは炊事のみか!? 飯ぐらい自分で作れ！ 米炊いて生卵かけて食え！ それがイヤなら飯を作ってくれるヤツをさらえ！
坂ウ さらわないでくださいね。ほかには……えー、イラスト掲載の3枚は、溺れたとき、宿題をやり忘れたとき、『ロックマン エグゼ』で苦戦しているとき、そんな感じですね。……なんか意外と使えないヤツかもしれませんね。戦い以外では。
六苦 じゃあやっぱ戦わせればいいんじゃないか？ 気に入らないヤツをブチのめすとか、世界征服だとか。
坂ウ お題は有効利用法じゃなくて助けてもらいたいときですよ！
六苦 うーん、なんかピンチのときだよなぁ、そう考えると……。
坂ウ 考えると!?
六苦 なんにもないな、やっぱ。
坂ウ ふざけたお題考えやがって！ あ、クズライターがダメ原稿を書いてきたときってのは!?
六苦 ゼロを使って俺を殺す気か!?
坂ウ いえ、世界を破滅させてロックナビのページがなかったとしても誰も気にしなくさせるんですよ。
六苦 ロックナビっつーかすべて消す気か!? そんなんでいいのか!?
坂ウ 文字どおりゼロにするってことで……、みたいな。
六苦 みたいな、じゃねぇよ！

宮崎県・高臣啓智

⬆一瞬なぜ溺れているのに血を吐いているんだろうと悩んだが、鼻血か……。若さというのは素晴らしいな。（六苦）

新潟県・猫のゼロ

⬆ゼロは勉強ができるほうなんでしょうか？ なんとなくできなさそうなイメージがあるのは私だけ!?（坂ウ）

山口県・KUROHARU

⬅苦戦するときか。チップ集めをさせるときのほうがいいな。（六苦）

ロックマン傑作選 番外編

ガンスパイク
ドリームキャスト
発売日2000年12月21日
価格5800円

六苦 今回紹介するのは『ガンスパイク』だぜ！ アーケード版と違ってドリームキャスト版は最初からロックマンが使えるんだ！
坂ウ わりと初心者でも楽にステージクリアーできるような強いキャラクターですよね。
六苦 ああ！ ロックバスターやトルネードなど、強い攻撃が揃っているからな！ ポリゴンのロックマンもかっこいいぜ！ イラストはマジかわいいぜ！

ロックマンが使えるぞ！

⬅選択画面の端にいる。かわいいよ、ロック。

強いぜロックマン！

⬆攻撃もロックマンらしいものが揃っている。ファンも納得の出来なのだ！

イラストコーナー

東京都・目玉技

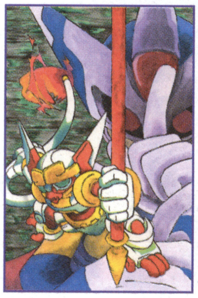

⬅ハヌマシーンはファンタムの部下だってことを知らないとかなり謎の組み合わせだな、つーか知らん。（六苦）

埼玉県・桜まろん&しらいふう

⬅姉妹で合作のイラストだ。エグゼとダッシュのロックマンか。姉妹でロックマン好きとは見上げた根性だぜ！（六苦）

ロックマンなんでもQ&A

坂ウ え～、和歌山県のZブレードくんから難解な質問が来ました。『ゼロ』の四天王の3人はあれからどうなると思いますか？ 四天王なのになぜ3人!?
六苦 ふ、引っかかりやがったな！ ファントムは自爆しているから3人でいいんだよ、バーカ!! 質問の答えは……。
坂ウ 答えるまえにお前を消す！

おたより&イラスト大募集！

坂ウ さて、次号のお題は"『ロックマン』シリーズでいちばんカワイイと思うキャラクター"です。ゲーム名と選んだ理由も書いて送ってくださいね。採用者には図書カードをお送りします！ どんどんおたよりくださいっ！

あて先
〒154-8528
(株)エンターブレイン ファミ通キューブ編集部
ロックマンナビゲーション係

© CAPCOM CO., LTD. 2002 ALL RIGHTS RESERVED.

フォースと共にあれ！（長野県・マリオんど）

●まぁ、流行りなので。ええ、忙しくてまだ観てないけどね。

ポケモン放送局

ポケモンほうそうきょく

ヘイ、リスナーのみんな！ 今月は『ポケモン』最新作を大特集！ 2ページにわたって魅力をた～くさん教えちゃうから、聞き逃さないでくれよなっ。久々の絵日記も復活だけど、なんかいつもと違うみたい……？

こりずに よそうも しているぜ！

『ポケモンルビー・サファイア』の新要素を大紹介！

ついにタイトルも決定し、発売が待ち遠しくてたまらない『ポケットモンスタールビー』と『ポケットモンスターサファイア』。ゲームボーイアドバンス専用の『ポケモン』は今作が初ということもあり、いままでになかった新しい要素がたくさん盛り込まれているのであーる。今月号では恒例のこりない予想も含めつつ、その気になる新要素をいくつか掘り下げて紹介してみよう！

●名称：ポケットモンスタールビー・サファイア ●対応機種：ゲームボーイアドバンス
●発売日：2002年11月21日予定(2バージョン同時発売)
●価格：未定 ●発売元：ポケモン

新要素1 ポケモン捕獲時の状況がわかる トレーナーメモ

自分でゲットしたポケモンの情報画面に、新たに“トレーナーメモ”という項目が加わった。ここに、そのポケモンの“せいかく”と、ゲット時のレベルと場所が表示される。これでポケモンの棲息場所も確認できるし、「119番道路で捕まえたときはまだ弱々しかったのに、いまはこんなにたくましくなっちゃってまぁ……(感涙)」なんて、思い出の確認もできるよね。

➡トレーナーメモという欄に注目。せいかくとは、変化することもあるのか？

新要素2 ポケモンの新能力 とくせい

今作に登場するポケモンは、“とくせい”という新しい能力を、生まれつき持っている場合がある。この能力は、バトルの際に、プレイヤーの指示ナシに自然と発揮される。とくせいを持っているポケモンは、より多彩な戦法を使うことができるけど、この能力で必ずしもバトルが有利になるわけではないから注意してね。あたりまえだけど、キミと戦うことになるポケモンたちも、この能力を発揮するよ。

⬅とくせいという欄に注目。これは、そのポケモンが生まれつき持っている能力なのだ。

勝手に大予想！ とくせいについて大予想！

当局が思うに、“サメハダー＝さめはだ”のように、ポケモンによって、持ってるとくせいは固定されているのではないか？ 同じポケモンでも持ってるとくせいは違う、とは考えにくいと思うのだが、どうか？ また、わざのように、レベルアップで覚えるとも考えにくいのだが、どうなのよ？

サメハダーのとくせい『さめはだ』

⬆キノココがたいあたり！ しかし、サメハダーのさめはだで傷ついてしまった。

カクレオンのとくせい『へんしょく』

⬆へんしょくのとくせいにより、受けた技と同じタイプに変化するカクレオン。

※このコーナーで取り上げているゲーム『ポケットモンスター』シリーズ/ゲームボーイアドバンスなど。

©2002 Pokemon. ©1995-2002 Nintendo/Creatures Inc./GAME FREAK Inc.
©2002 Pokemon/Nintendo ©1995-2002 Nintendo/Creatures Inc./GAME FREAK Inc.
©1995-2000 Nintendo/Creatures Inc./GAME FREAK Inc.

かくれたポケモンにもひかりを！

麗しのポケモン

ポケモンのなかで、最も実戦向きじゃないポケモンを挙げるとすれば、文句なしにコイキングだろう。何せ、レベル15でたいあたりを覚えるまで、相手にダメージを与えることがまったくできず、ハネてるだけ。わざマシンもひとつも使えず『ポケモン赤・緑』の図鑑の説明文も、「せかいでいちばんよわくてなさけないポケモンだ」と救いがない。だけど、ダメな子ほどかわいいというか、そういう間の抜けたところがまた愛らしいんだよね。ウルトラマンでいうピグモンのように憎めないやつ、それがコイキングなのだ。『ポケモン赤・緑』のお月見山のポケモンセンターで妙なおじさんにコイキングを買わされ、使ってみて「あれ～」となったのも、いまでは懐かしい思い出である。

しかしご存じのように、コイキングは進化するといきなり狂暴なギャラドスに変身する。あの人畜無害だったポケモンが、進化したとたん、かみつくはニラみつけるは破壊光線は吐くは、やりたい放題である。ギャラドスが本気で暴れると都市をひとつ壊滅できる力を持っているというから、どうか本気にならないでほしいものだ。進化後にこれだけ豹変するポケモンも、コイキング以外にない。コイキングだからってナメちゃいけないのである。

『ポケモン金・銀・クリスタルバージョン』では、釣りでコイキングを釣り上げても「なぁんだ」と逃がさず、怒りの湖の釣り名人の家に持っていこう。大きいコイキングだったら、貴重な道具をくれるよ。

コイキング（さかなポケモン）

↖さかなさかなさかな～♪。今年はコイキングがブームだ(ウソ)。

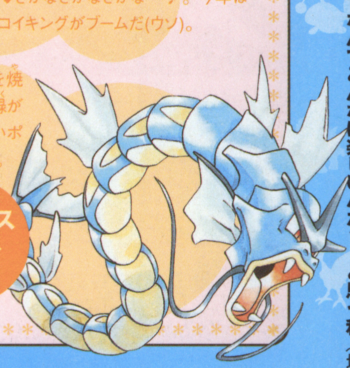

➡大昔、街を焼き尽くした記録がある、怒ろしいポケモンなのだ。

ギャラドス（きょうあくポケモン）

はみだしおたより ゲームってなんでこんなに楽しいんだ？ と思う私。（埼玉県・どーもちゃん）

●たぶんゲームの神様が降りてきてるね。

新要素3

ポケモンの魅力を審査！

ポケモンコンテスト

ポケモンコンテストは、今作の舞台、ホウエン地方のいろんな場所にある、コンテスト会場で開かれる。会場の観客と審査員によって、"かっこよさ"、"かわいさ"などの基準でトレーナーのポケモンたちが審査され、順位が決まるのだ。ポケモンは、バトルに勝つだけが能じゃないよ！

コンテストはこの5種類！

- ★かっこよさコンテスト
- ★うつくしさコンテスト
- ★かわいさコンテスト
- ★かしこさコンテスト
- ★たくましさコンテスト

⬆コンテスト会場。初めに挑めるのはノーマルランクだけ。優勝すれば、別の街で上位のランクに挑めるよ。

⬇ルリリは、かわいさコンテストにエントリー？ 自分のポケモンに合わせたコンテストを選ぶことが大切。

➡表彰式の様子。リボンをゲットだ。コンテストの種類やランクによって、もらえる賞品も違うのかな？

勝手に大予想！

ポケモンコンテストについて大予想！

ポケモンコンテストで上位に食い込むには、バトルの育てかたとは違う要素も必要になるらしい。その肝心の方法はまだ教えてもらえなかったけど、もしかして前作でいう"なつきぐあい"に近いものなのかな？ 美容院に行けば、うつくしさが上がったりして？ 何度もバトルさせれば、たくましさが上がったりなんかして？ あるいは単純に、ポケモンの各能力値がそれぞれのコンテストに関係しちゃってたりなんかして？ やっぱトレーナーメモの、せいかくとは無関係かなぁ？

新企画

ポケモン予想えにっき

ポケットモンスター ルビー・サファイア

！がつ#にち かいせい

こんかいのぼうけんのぶたい、ホウエンちほうは、みずとみどりにあふれています。かいがんにたちよってみたら、うみのいえをはっけんしたよ。にほんのうみといえば、やきそばとトウモロコシ。ここでもうってないかな……？

こんなポケモンはイヤだ！ 研究資金に困ったオーキド博士が、縁日にトサキントすくいのオジサンをやっていた

トライフォースタイムス
Tri-Force Times

第34号
発行●三角新聞社
ハイラル城下町○番×号

日々の暑さはあいかわらず続いていますが、暦や天候の変化が秋の訪れを感じさせてくれます。この時期は海では高波や台風、山では突然の気温低下などが原因で事故が多くなるもの。気象情報に注意し、安全にレジャーを楽しみましょう。（T.T.編集部）

タルミナで初開催
世界環境会議無事に閉幕

近年問題になりつつある世界規模の環境破壊に関する国際会議が、先週タルミナで開催された。今回の会議場には、かつてタルミナ中を荒らしていた海賊団の砦が選ばれたため、開催まえから関係者の不評をかっており、加えてセキュリティー問題についても取りざたされていた。しかしいざ本番を迎えると、議事はすべてとどこおりなく進行。改心した海賊団の協力もあり、無事会議は閉幕を向かえることができた。この件でタルミナが国際社会に与えた好印象は大きく、今後の外交関係にもプラスに影響するのではないかと見られている。
（スクープ提供・ニャスケ氏、文責・ポストマン）

⬆砦唯一の入り口は、海賊たちの小舟が厳重な警戒網を敷いていた。

⬆剣の練習に余念がない警備担当。会議は厳戒態勢のもと行われた。

大バクダン盗難！！
ゴロンの里で爆発事故

先日タルミナのゴロンの里で連続爆発事故が発生、ゴロンレース場をふさいでいた大岩が砕けたりしたが、大事には至らなかった。ゴロンの里の長老によると、日ごろバクダンに親しんでいるゴロン族が事故を起こしたとは考えにくいとのこと。また発生時刻近くにチュウゴロンの店から大バクダンを持ち出した者がいる、との目撃情報もある。当局はこの人物が今回の事故に関与した疑いがあるとして、慎重に捜査を進めている。
（スクープ提供・西山孝之氏、文責・ポストマン）

困惑する長老のご子息

⬅ゴロンの里内部でもシャンデリアが破壊されるなど事故が発生。写真は突然の事態に驚く長老のご子息。

3K職業に光明？
失業率増加の意外な余波

不況による失業者増加は止まる気配がないが、最近その発生に変化が現れている。自主退職を求め、草刈りや岩の撤去作業に従事する土木作業員に転職を希望しているというのだ。原因は土木作業過程でルピーが手に入ることにあるようだが、転職者の急増に企業側もやや困惑ぎみ。今後もこうした不人気職業への人材流出は続くと見られている。（スクープ提供・時流稀あきる氏、文責・リンク）

⬆給金の減少も激しく、手っ取り早くルピーが稼げる職業に人気が集まっている様子。

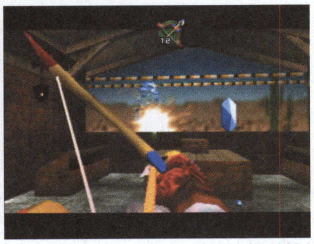
⬆各種のギャンブル施設も大人気。当局の早急な対応が望まれるところである。

放置ペットの被害続出
デクナッツ族からも抗議

先日クロックタウンで人間とデクナッツ、ふたりの少年が放し飼いされていた犬に襲われるという事件があった。幸い大事には至らなかったものの、デクナッツ族はクロックタウン町議会に抗議文を送り対策を求めている。
（スクープ提供・サイバーピクミン氏、文責・リンク）

⬆犬がデクナッツの少年に突進、人間の少年も巻き添えをくった。なおふたりとも軽傷とのこと。

●コメント…自警団隊長バイセン氏

「ペットによる被害は毎日報告され、我々も対応が追いつかない状態です。飼い主の方には、きちんと自己責任を果たしてペットとつき合うようお願いいたします」

温故知新

語り手・K氏

第2回『リンクの冒険』ファミコン '87年(ねん)1月(がつ)発売(はつばい)

今回紹介する『リンクの冒険』はシリーズ2作目に当たるが、同時にもっとも異色な作品と言える。真横視点によるゲームシステムは高難度でアクション性が高く、多くのプレイヤーを悩ませた。しかし謎解きなどコアな部分のおもしろさは受け継がれており、ファンの心をしっかりとつかんだのである。なお町の名前にサリア、ミド、ルト、ダルニアなど、以後のシリーズと繋がるキーワードが含まれているのも興味深い。

名場面紹介

←アクションを駆使する戦闘は、ニンテンドウ64版の2作に通じるものがある。時代を先取りした作品と言えよう。

PR

ホロドラム・ラブレンヌ観光協会協賛

夏の旅行はピューの実でキマリ!!

夏休みも残りわずか。レジャーシーズンを逃してしまったというアナタ、まだまだ遊び足りないというアナタ! ホロドラムとラブレンヌはそんなみなさんをお待ちしております。当地の名物ふしぎの木の実を使えば、どんな場所からでもあっという間に両地へ到着。浮いた移動時間でレジャーをお楽しみください。いまなら応募者先着100名様に"ピューの実"無料進呈中!

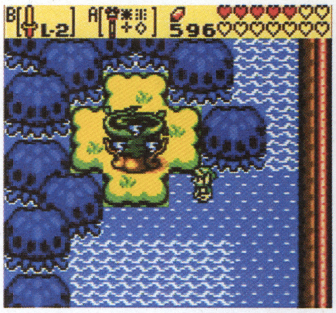

↑この木になるピューの実で瞬間移動が可能です。もちろん国内部の移動にも使えます。

急募! 協力者求む!

当観光協会では、ハイラルとタルミナにふしぎの木を植樹していただける協力者を募集中です。うまく根づけばそれぞれの木への瞬間移動も可能となるでしょう。協力を希望された方への謝礼もご用意しております。

読者の広場

涼しいかと思うと夏逆戻り。ダークリンク戦と同様油断は禁物です?

●新作はうれしい。でもリンクがかわいくない。 (広島県/SHEIK)

○評価は微妙ですが、情報が公開されてからゲームキューブ版リンクのファンになった方も多いようです。慣れればあなたも気に入るかも?

●『ゼルダ』をアニメ化してくれないかなぁ。 (宮城県/ウェル)

○すべてのファンの願いですよね。意外に実写映画化という線も……。

答えて! デクの樹サマ

Q "なんでデクの樹サマの口の中に宝箱があるんですか?" (宮城県/ボムチュウ/コウメ)

A 「ワシの身体の中は、森の妖精たちにとって神聖な場所とされておるようじゃ。だから宝箱やしょく台は彼らが運び込んだのじゃ。たぶん儀式や避難時用のアイテムを入れておいたのじゃろう。にぎやかすぎるのはかんべんして欲しいが、頼られるのは悪くないものじゃぞ」

※答えて! デクの樹サマの解答はT.T.編集部独自の見解です。

イラストコーナー

千葉県●有馬ミサコ

←月を背負った魔女っ子メイプル。神秘的な雰囲気がよく似合ってますね。

千葉県●げろりんぱ

←全国のファンから「あるあるある」という声が届いてきそうです……。

高知県●谷マコト

←イジワルそうな表情がピッタリですね。しかし妹は気になるところです。

愛知県●らっきょう54

←リンク殺人事件! はたして犯人の正体は……って、バレバレですがな。

お題のお答え

今回のお題…"あなたがいちばん好きなリンクは?"

●"ふしぎの木の実"のリンク。かわいいし、顔がやさしそう。 (宮崎県/ニンテン)

●ネコが好きなので、ゲームキューブ版リンクの目が好き。 (岡山県/高澤りいあ)

●"ムジュラ"の子供リンク。"時のオカリナ"より顔がりりしくて好き。(静岡県/アンリL)

●"ムジュラの仮面"の鬼神リンク。鋭い眼差しで見つめて欲しい……。 (長野県/リッキー)

●"スマブラDX"の大人リンク。ほかのキャラに負けない、闘う男のカッコよさがある。 (静岡県/ファー助)

○"時のオカリナ"以降の大人リンク人気が圧倒的でした。

大阪府●鈴紅

←ふだん強いリンクだからこそ、この無力な姿がいじらしく見えますよね。

ひっそり開催中…ゼルダしりとり

埼玉県の森野サリアさんほか。闇に潜むモンスターですね。つぎは"ぼ"です。

シーク→ クロボー →さてつぎは?

次回のお題

"第2回 心に残る思い出のメロディー"

『ゼルダ』シリーズであなたがいちばん好きなBGMをお教えください。登場作品と理由も書いてくださいね。

スクープ・質問大募集!

『ゼルダ』に関する情報や質問、新コーナー案などをお寄せください。採用者には図書カードを進呈。お題も募集中です。

あて先 〒154-8528 (株)エンターブレイン ファミ通キューブ編集部 トライフォースタイムス係

©2000 Nintendo ©2001 Nintendo

ゲームのウラワザは ボクタチに おまかせ！

裏ワザ探偵団

ゲーム界にはびこるさまざまな裏ワザ情報を、根こそぎ調査、発見、公開！ 我ら“裏ワザ探偵団”が集めに集めたお得情報の数々を、今月もどうぞ味わってくれ。合い言葉は“これで一発解決”だっ!!

ゲームボーイアドバンス

黄金の太陽 失われし時代

任天堂

発見！ サウンドテストモード&名前変更コマンド&京都弁をしゃべるジン！？

埼玉県 ピカチュウのしっぽ／静岡県 ファー坊／神奈川県 松島なるき

図書券 各2000円分進呈

難解な謎解きとジン集めが楽しい『黄金の太陽 失われし時代』にお得ネタがあると聞き、さっそく調査開始！ その結果、3つの情報が確認されたぞ。まずひとつめは、ゲーム中のBGMが好きなだけ聞けるサウンドテストモード。続いてはジャスミン、シバたち仲間の名前が自由に変更できるコマンド。そして最後に、なんとジンが京都弁を話すという、なんともユニークな情報だ。どのワザも、いつもとは違った新鮮なプレイが楽しめるハズ。ぜひ、試してみてくれ！

●サウンドテストモード

バトルモードの通信対戦ロビー。その画面左下の、「わたし、マッチョな人が好きよ」と話す女性に、Rボタンを押しながら話しかけてみよう。すると「曲のリクエストがしたいのね」とセリフが変わり、ゲーム中のBGMが聞けるようになるぞ。

⬅この女性にRボタンを押しつつ、話しかけよう。

➡サウンドテストでBGMが楽しめる。

●名前変更コマンド

ニューゲーム開始時の名前入力画面で、ガルシアの名前を決定するときにセレクトボタンを3回押してみよう。そしてそのまま決定すると、ジャスミン、シバ、ピカードの名前が変更できるようになるぞ。

ガルシアの名前決定時にセレクトボタンを3回押す

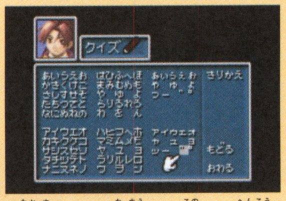

⬆仲間たちの名前をお好みに変更。気分も新たに冒険開始！

●京都弁をしゃべるジン

物語冒頭、デリィ村を出るとき✚ボタンの上を押したままにしておくと、その直後に出会うジン、デュオのセリフが京都弁になってしまうのだ。さすが京都生まれのゲーム（任天堂本社の所在地は京都）、かな？

⬆しゃべりかたが変わっても、話している内容は同じだ。

ゲームボーイアドバンス

モンスターゲート

コナミ

禁断のシークレットワードを一挙大大大公開！

編集部情報

探偵団の決死の潜入調査により、『モンスターゲート』のシークレットワードが続々と発覚!! オプションの“シークレットワード”の項目で、以下の文字を入力すると、特殊な現象が起こったり、究極マジックカードが手に入ったりするのだ。ただし、どのシークレットワードも、効果があるのは1回きりだぞ。

⬆手に入るカードはどれも超レアカード。もったいなくて使えない!?

●特殊現象発生！

起こる現象	シークレットワード
フリーアタックに“アイランド城”が出現	そういえばあいらんどがあったよね？
フリーアタックに“PRIME城”が出現	さいじょうきゅうのしろをきみに
メニュー画面に“スロット”が出現	ぎゃんぶらーたるものすろっとをまわせてあたりまえ

●究極マジックカード

カード名	シークレットワード
セイントソード	そのしゅくふくされしつるぎはみとめしもののからだをいやす
フレイムロッド	そのつえはつよきせいしんをしゃくねつのほのおとかす
インビジブル	いだいなるころもはてきのめよりそのみをかくす
ホーリーライト	せいなるひかりはときとしてあしきやいばをしりぞける
ハリケーン	かぜのおうそのいかりはすべてをまきこみしりぞける
リフレクトシールド	ちからをおごるものそのたてによってみずからをほろぼす

ガチャステ！ ダイナデバイス　レッド／ブルー　　スマイルソフト

潜入捜査！　レアダイナ2体発覚！

編集部情報

アドレス帳に名前や誕生日などのデータを入力することで、さまざまなダイナを生み出すことができる『ダイナデバイス』。「あやしい」と狙いをつけて調査すると、やはりというべきか隠しダイナが存在していたぞ。

➡アドレス画面で、名前と誕生日を入力したら……。

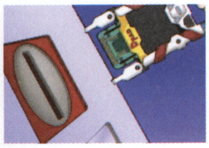

⬆センターに行ってガチャステにかけてみよう！

炎属性ダイナ　ケンタウルススタイル

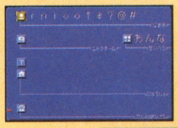

名前
rnioo↑＊？@#
誕生日
1938年2月8日

⬆炎属性のケンタウルススタイルが誕生。かなり強力なダイナだ。

水属性ダイナ　ケンタウルススタイル

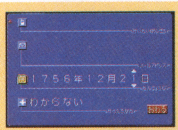

名前
aeris&→¥△♪
誕生日
1756年12月21日

⬆こちらは水属性のケンタウルススタイル。レアなだけあってカッコいい！

勝負師伝説　哲也　～甦る伝説～　アテナ

謎の“玄人文庫”を追え！

編集部情報

入手することでお得な効果が得られる“玄人文庫”。その入手条件が判明したぞ。上、中、下巻＋総集編の全4冊を集めよう。

⬅持っていると対局に有利な効果が得られる。

玄人文庫の種類	取得条件
上巻	神社横の竹やぶの奥を調べる
中巻	第6話で、神社のあるマップにいるおじいさんが出すクイズに全問正解する
下巻	マップ移動が可能なとき、高架下の右にあるツボを毎回調べる
総集編	シナリオ対局をクリアーする

CAPCOM vs. SNK2 EO　MILLIONARE FIGHTING 2001　カプコン

勝利メッセージセレクト法が判明！

福岡県　山形有助　　図書券　1000円分進呈

バトル後の勝利メッセージが自分で選べるという、ちょっとうれしいワザを発見！　対戦に勝ったら、コントローラーのBボタン、Yボタン、Aボタン、Xボタン、B+Yボタン、A+Xボタン、A+Bボタン、Y+Xボタンのどれかを押しっぱなしにしてみよう。そのボタンに応じた勝利メッセージが見られるぞ。

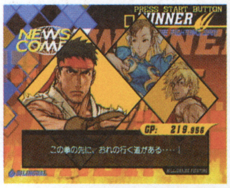

⬅リュウで勝利後、Xボタンを押したままだとコレ。

➡自分の好きな勝利メッセージが選べるのだ。

ワトソンの調査メモ

GBA　バブルボブル　OLD&NEW

スコアランクでの特殊ネームあれこれ

ゲーム終了後のスコアランク画面で、以下の名前を入力してみよう。つぎのゲーム開始時にさまざまな効果が現れるぞ。ちなみに、これらの名前はOLD、NEWどちらのバージョンでも共通だ。

・・・……ナイフが出現する。
MTJ……コーラが出現する。
TAK……タコが出現する。
STR……ピンクフラミンゴが出現する。
KTT……チューハイが出現する。

GC　ビーチスパイカーズ

特別な水着を入手！

チュートリアルモードにおいて、トレーニングをすべてクリアーしてみよう。すると、エディット時に使用できる特別な水着を手に入れることができるぞ。

GBA　アイスエイジ

いきなりエンディングを見る！

パスワード入力画面で「TSLMFD」と打ち込むと、いきなりエンディングを見ることができるぞ。さらに「MFKRPH」と入力すると、ボーナスステージをプレイすることができるのだ。

裏ワザ募集の告知

裏ワザ探偵団では、はがきまたはeメールでの応募を随時募集中！　裏ワザが採用されると、図書カードがもらえるぞ！

はがき、eメールを書くにあたっての諸注意

1. 裏ワザの内容とそのゲームタイトル、機種を書く。
2. 裏ワザの内容はできるだけ詳しく書くこと。
3. きみの郵便番号、住所、氏名、電話番号をはっきりと書く。eメールの人は真心を込めて打つ。
4. あとはほかの人とネタがかぶらないよう、誰よりも早くポストに直行。キューブ+アドバンスの発売を楽しみに待つ。

①
ファミリーコンピュータ
スーパーマリオブラザーズ
マリオが無限に1アップ

②
すごい技を発見したので早速応募します。ワールド3-1のゴールのお城手前の階段になっているところで、ノコノコが二匹降りて来ます。がまんして一匹目をやり過ごしたあと、二匹目をふみつけます。そこでブロックにあたり跳ね返ってくるノコノコを、ジャンプのタイミングをうまく合わせてふみ続けると、無限にマリオが増えるのです。大発見でしょう！

③
住所　〒154-8528　東京都世田谷区シロガネーゼ
氏名　己川ヨシキ　（ペンネーム・オレ流）
電話番号　0990-999-9999

誰よりも早く、こっそり応募せよ！

〒154-8528
(株)エンターブレイン　ファミ通キューブ編集部　「裏ワザ○○○(ゲーム名)」係
eメールアドレスは　famitsu-cube@ml.enterbrain.co.jp

©2001,2002 Nintendo/CAMELOT　©2002 KONAMI&Konami Computer Entertainment Studios　©2002 スマイルソフト　©さいふうめい・星野泰視/講談社/『哲也』制作委員会　©Athena 2002　©CAPCOM CO.,LTD.2001,2002 ALL RIGHTS RESERVED.　©PLAYMORE Corporation.2002 ※『CAPCOM VS SNK2 EO』は、一部(株)プレイモアの許諾を受けて、(株)カプコンが製造・販売するものです。※『SNK』は(株)プレイモアの登録商標です。

◆お待たせしマリオ！　さて、ひちゃこのアクションの腕前は？

ドルピックタウンにある
看板とか家のドアの絵とか
見てるだけで楽しいのよねー
きゃわ
きゃわ
きゃわ
BENVENUTO!
そうそう！
おまわりさんの
ボウシも
かわいいよ！
ついてきてね♡
おっまわりさーん
ぼーしー見せ……
B
カチャ
たっ たっ たっ
て――
ゴン!!
ザザーッ
Bボタン押すの
早かったみたい……
カオがイタイ～
フラフラ
↑ みんなもやったことある？
気をとりなおして……
これこれ！
シャインつき
なんだよぉ～♡
ほしいのよー♡
でも、いま
いっちばん
ほしいのは
……
ランッ
シャイン
だよ～～ん♡
きまってんじゃん！
ただいまシャイン49まい
シャインを
集めまくった結果
ひちゃこはいま
こんなカンジ
ビアンコヒルズ……5コ
リコハーバー……4コ
マンマビーチ……9コ
ピンナパーク……5コ
シレナビーチ……1コ
マーレのいりえ……2コ
モンテのむら……2コ
ドルピックタウン……20コ
エアポート……1コ
シャイン集め……
ふり返ると
いろいろあったなー
ムズイからラクショーまで
……
ふっ
じつはねーー
ひちゃこってねー
高いところが
ニガテなの
ダラダラ
ダラダラ
ブルブル
ブルブル
だから
ピンナパークの
あかコイン
集めは
つらかった
よォー
アクション
ニガテなのに
高いトコロ……
サイアク……
あたしがマメつぶ
バイキング船から
カナアミに
乗り移らなくちゃ
いけないんだけど
下がちっちゃく
見えると
手が震えちゃう
から……
ぴょん
……
タイミング合わずに
よく落ちるのー!!
ぐあーーッ
それがコワくて
コワくて
コントローラが
もー
ぬるっぬるっ!!
じとっ
とにかく
つぎのジャンプが
コワくて
ためらってると
……
コワクなーい
コワクなーい
だいじょーぶ
手のひらのアセをふいてる
マリオが
寝ちゃってる
のよねぇ～～

◆みんなはどこで苦労した？ ひちゃこ先生へのおたよりはこちらまで!! ファミ通キューブ＋アドバンス"ひちゃこ"係

◆特訓でうまくなるかな？ 乞うご期待！

SOFT Release Schedule

新作ソフト発売スケジュール

ニンテンドー ゲームキューブ

発売日	タイトル	メーカー	ジャンル	価格（予価）
8月1日	□ ディズニーのマジカルパーク	ハドソン	テーブルゲーム	6800円
8月8日	□ オールスターベースボール2003	アクレイムジャパン	アクション	5800円
8月9日	□ 極 麻雀DXⅡ ~the 4th MONDO21 Cup Competition~	アテナ	テーブルゲーム	6800円
8月9日	□ ミッキーマウスの不思議な鏡	任天堂	アドベンチャー	6800円
8月29日	□ WTA Tour Tennis Pro Evolution	コナミ	アクション	6800円
9月5日	□ UFC 2 TAPOUT	カプコン	アクション	6800円
9月6日	□ レッスルマニアX8	ユークス	アクション	6800円
9月12日	□ キャプテン翼 ~黄金世代の挑戦~	コナミ	シミュレーション	6800円
9月12日	□ 18WHEELER	アクレイムジャパン	レース	5800円
9月12日	□ ファンタシースターオンライン エピソード1&2	セガ	RPG	6800円
9月12日	□ ファンタシースターオンライン エピソード1&2 モデムアダプタセット	セガ	RPG	9800円
9月19日	□ Disney Sports:Skateboarding	コナミ	アクション	6800円
9月26日	□ 永世名人Ⅵ	コナミ	テーブルゲーム	6800円
9月26日	□ セガサッカースラム	セガ	アクション	5800円
9月27日	□ エッグマニア つかんで! まわして! どっすんばず~る!!	ケムコ	パズル	4800円
9月27日	□ スターフォックスアドベンチャー	任天堂	アクション	6800円
9月	□ ZOIDS VS.	トミー	アクション	6800円
10月1日	□ THE BASEBALL 2002 バトルボールパーク宣言 パーフェクトプレープロ野球	コナミ	アクション	6800円
10月25日	□ Pool Edge	メディアカイト	アクション	6800円
10月	□ エターナルダークネス 招かれた13人	任天堂	アクション	6800円
11月28日	□ わいわいゴルフ	アイドス・インタラクティブ・ソフトウェア	アクション	6800円
11月下旬	□ バイオハザード0	カプコン	アドベンチャー	7800円
11月	□ ドカポンDX —わたる世界はオニだらけ—	アスミック・エース・エンタテインメント	ボードゲーム	価格未定
11月	□ 新ミスタードリラー（仮題）	ナムコ	アクション	価格未定
11月	□ マリオパーティ4（仮題）	任天堂	アクション	価格未定
11月	□ キン肉マンⅡ世 ~新世代超人VS伝説超人~（ニュージェネレーションVSレジェンド）	バンダイ	アクション	6800円
秋	□ スーパーモンキーボール2	セガ	アクション	価格未定
秋	□ From TV animation ONE PIECE トレジャーバトル!	バンダイ	アクション	6800円
12月	□ ルパン三世 海に消えた秘宝	アスミック・エース・エンタテインメント	アドベンチャー	価格未定
12月	□ ゼルダの伝説GC（仮題）	任天堂	RPG	価格未定
12月	□ ワリオワールドGC（仮題）	任天堂	アクション	価格未定
2002年末	□ 峠バトル（仮題）	元気	アクション	価格未定
2002年末	□ Disney Sports:American Football	コナミ	アクション	6800円
2002年末	□ ソニック メガコレクション	セガ	アクション	価格未定
2002年末	□ F-ZERO GC（仮題）	任天堂	レース	価格未定
2002年	□ エターナル アルカディア レジェンド	セガ	RPG	価格未定
冬	□ マッスルちゃんぴよん ~筋肉島の決戦~	コナミ	アクション	6800円
冬	□ バットマン ダークトゥモロー（仮題）	ケムコ	アクション	価格未定
冬	□ RUNEⅡ	フロム・ソフトウェア	RPG	価格未定
冬	□ 1080°GC（仮題）	任天堂	アクション	価格未定
冬	□ メトロイドプライム（仮題）	任天堂	アクション	価格未定
冬	□ Roll-o-Rama（仮題）	任天堂	アクション	価格未定
2003年1月	□ ソウルキャリバー2	ナムコ	アクション	価格未定
2003年3月	□ リッジレーサー最新作	ナムコ	レース	価格未定
2003年4月	□ スターフォックス（仮題）	任天堂	シューティング	価格未定
2003年7月	□ テイルズシリーズ（仮題）	ナムコ	RPG	価格未定
2003年12月	□ 新RPG（仮題）	ナムコ	RPG	価格未定
2003年	□ バイオハザード2	カプコン	アドベンチャー	価格未定
2003年	□ バイオハザード3 LAST ESCAPE	カプコン	アドベンチャー	価格未定
未定	□ バイオハザード CODE:Veronica 完全版	カプコン	アドベンチャー	価格未定
未定	□ バイオハザード4（仮題）	カプコン	アドベンチャー	価格未定
未定	□ Disney Sports:Basketball	コナミ	アクション	価格未定
未定	□ GRAND HEAT	セガ	レース	6800円
未定	□ ソニックアドベンチャー1	セガ	アクション	価格未定
未定	□ バーチャファイタークエスト（仮題）	セガ	ジャンル未定	価格未定
未定	□ GIFTPIA（仮題）	任天堂	ジャンル未定	価格未定
未定	□ ドンキーコングレーシング（仮題）	任天堂	アクション	価格未定
未定	□ マリオゴルフGC（仮題）	任天堂	アクション	価格未定
未定	□ マリオテニスGC（仮題）	任天堂	アクション	価格未定

ゲームボーイ アドバンス

発売日	タイトル	メーカー	ジャンル	価格（予価）
8月2日	□ スペースインベーダーEX	タイトー	シューティング	4200円
8月2日	□ スーパーロボット大戦R	バンプレスト	シミュレーション	5800円
8月6日	□ 風のクロノアG2 ドリームチャンプ・トーナメント	ナムコ	アクション	4800円
8月8日	□ グレイテストナイン	セガ	アクション	5800円
8月8日	□ プロ野球チームをつくろう! アドバンス	セガ	シミュレーション	5800円
8月8日	□ コンバット チョロQ アドバンス大作戦	タカラ	シミュレーション	4800円
8月9日	□ なかよしペットアドバンスシリーズ③ かわいい子猫	エム・ティー・オー	シミュレーション	4800円
8月9日	□ ミッキーとミニーのマジカルクエスト	任天堂	アクション	4800円
8月10日	□ ロックマン&フォルテ	カプコン	アクション	4800円
8月23日	□ 遥かなる時空の中で	コーエー	アドベンチャー	5800円
8月23日	□ 遥かなる時空の中で プレミアムBOX（特製神子ポーチ入り）	コーエー	アドベンチャー	7800円
8月23日	□ ミスタードリラーエース ふしぎなバクテリア	ナムコ	アクション	4800円
8月29日	□ 姫騎士物語 —Princess Blue—	トンキンハウス	アドベンチャー	5800円
8月30日	□ BLACK/MATRIX ZERO	NECインターチャネル	シミュレーション	5800円
9月5日	□ J. LEAGUE プロサッカークラブをつくろう! アドバンス	セガ	シミュレーション	5800円
9月6日	□ 伝説のスタフィー	任天堂	アクション	4800円
9月12日	□ ズーキューブ	アクレイムジャパン	パズル	4800円
9月13日	□ ギャラクシーエンジェル ゲームボーイアドバンス 盛りだくさん 天使のフルコース おかわり自由	マーベラスエンターテイメント	テーブルゲーム	5800円
9月19日	□ 南の海のオデッセイ	グローバル・A・エンタテインメント	アドベンチャー	4800円
9月20日	□ サムライエボリューション 桜国ガイスト	エニックス	RPG	5980円
9月20日	□ スーパーマリオアドバンス3	任天堂	アクション	4800円
9月26日	□ エアフォースデルタⅡ	コナミ	シューティング	4800円
9月26日	□ GROOVE ADVENTURE RAVE ~光と闇の大決戦2~	コナミ	アクション	4800円
9月27日	□ メタルガン・スリンガー	アットマーク	アクション	5200円
9月27日	□ ストリートファイターZERO3↑（アッパー）	カプコン	アクション	4800円
9月27日	□ エッグマニア つかんで! まわして! どっすんばず~る!!	ケムコ	パズル	4800円
9月27日	□ ファンシーポケット	ジョルダン	シミュレーション	4800円
9月27日	□ ちょびっツ for GAMEBOY ADVANCE アタシだけのヒト	マーベラスエンターテイメント	アドベンチャー	5800円
10月4日	□ なかよし幼稚園	TDKコア	シミュレーション	4800円
10月10日	□ Jリーグ ウイニングイレブン アドバンス2002	コナミ	アクション	4800円
10月17日	□ コロッケ! 夢のバンカーサバイバル	コナミ	アクション	4800円
10月17日	□ サイレントスコープ	コナミ	シューティング	4800円
10月24日	□ ボンバーマンジェッターズ	ハドソン	RPG	4800円
10月25日	□ ベストプレープロ野球 アドバンス	エンターブレイン	シミュレーション	5800円
10月25日	□ モンスターファームアドバンス2	テクモ	シミュレーション	5800円
10月25日	□ カードパーティ	メディアカイト	テーブルゲーム	3800円
10月31日	□ ビーストシューター ~めざせ闘獣王（ビーストキング）!~	コナミ	アクション	4800円
10月中旬	□ デ・ジ・キャラット でじコミュニケーション	ブロッコリー	シミュレーション	4800円
10月下旬	□ ケーキ屋さん物語+動物キャラナビ占い	カルチャーブレーン	その他	4800円
10月	□ シルクとコットン	キキ	アドベンチャー	価格未定
10月	□ テイルズ オブ ザ ワールド なりきりダンジョン2	ナムコ	RPG	価格未定
10月	□ 星のカービィGBA（仮題）	任天堂	アクション	価格未定
11月1日	□ サンリオピューロランド オールキャラクターズ	トミー	テーブルゲーム	4800円
11月21日	□ ポケットモンスタールビー	ポケモン	RPG	価格未定
11月21日	□ ポケットモンスターサファイア	ポケモン	RPG	価格未定
11月28日	□ スパイロ アドバンス	コナミ	アクション	4800円
11月28日	□ ムゲンボーグ	コナミ	RPG	価格未定
11月	□ 真・女神転生 デビルチルドレン 光の書	アトラス	RPG	価格未定
11月	□ 真・女神転生 デビルチルドレン 闇の書	アトラス	RPG	価格未定
11月	□ マジャイネーション	エポック社	RPG	4800円
11月	□ ウッディー・ウッドペッカー・クレイジーキャッスル5	ケムコ	アクション	4800円
11月	□ バルダーダッシュEX	ケムコ	パズル	価格未定
11月	□ チョロQアドバンス2	タカラ	レース	4800円
11月	□ 風のクロノア アクションRPG（仮題）	ナムコ	RPG	価格未定

発売日	タイトル	メーカー	ジャンル	価格（予価）
11月	□ スキャンフィッシュ（仮題）	パシフィック・センチュリー・サイバーワークス・ジャパン	アクション	4800円
12月	□ ミルモでポン！（仮題）	コナミ	アドベンチャー	価格未定
12月	□ ことばのパズル もじぴったん（仮題）	ナムコ	パズル	価格未定
12月	□ テイルズ オブ ファンタジア	ナムコ	RPG	価格未定
12月	□ ゼルダの伝説GBA（仮題）	任天堂	RPG	価格未定
秋	□ 逆転裁判2	カプコン	アドベンチャー	価格未定
秋	□ ぬいペットカフェ（仮題）	カルチャーブレーン	シミュレーション	価格未定
秋	□ エレベーターアクション OLD&NEW	メディアカイト	アクション	価格未定
2002年末	□ シンデレラ（仮題）	カルチャーブレーン	シミュレーション	4800円
2002年末	□ プロ麻雀「兵」EXアドバンス（仮題）	カルチャーブレーン	テーブルゲーム	5800円
2002年末	□ ソニックアドバンス2	セガ	アクション	5800円
2002年末	□ ボボボーボ・ボーボボ 奥義87.5 爆裂鼻毛拳	ハドソン	RPG	価格未定
2002年	□ まみむめ☆もがちょ たこボール	アイディアファクトリー	パズル	4800円
2002年	□ くるりんパラダイス（仮題）	任天堂	アクション	価格未定
冬	□ こむぎちゃんのレッツ♪クッキング① ステキな洋菓子屋さん	エム・ティー・オー	シミュレーション	価格未定
冬	□ ダービースタリオン アドバンス（仮題）	エンターブレイン	シミュレーション	価格未定
冬	□ クレイジーチェイス（仮題）	ケムコ	アクション	価格未定
冬	□ メトロイド FOR GAMEBOY ADVANCE（仮題）	任天堂	アクション	価格未定
未定	□ ブレンダーブロス	インフォグラムハドソン	アクション	5200円
未定	□ RPGツクール アドバンス（仮題）	エンターブレイン	その他	価格未定
未定	□ ロックマンエグゼ3（仮題）	カプコン	RPG	価格未定
未定	□ ご金魚物語GBA	カルチャーブレーン	シミュレーション	4800円
未定	□ ドラマチックファンタジー	カルチャーブレーン	アドベンチャー	4800円
未定	□ EZ-TALK 中級編（仮題）	キーネット	その他	価格未定
未定	□ Disney Sports：Snowboard	コナミ	アクション	価格未定
未定	□ Disney Sports：Basketball	コナミ	アクション	価格未定
未定	□ フロッガー	コナミ	アクション	価格未定
未定	□ 昆虫博士 ～ボクのムシつかまえて！～	J・ウイング	RPG	5800円
未定	□ まじこね	ソフトマックス	パズル	4800円
未定	□ ゲームボーイギャラリー4（仮題）	任天堂	アクション	価格未定
未定	□ ゲームボーイミュージック（仮題）	任天堂	その他	6800円
未定	□ サーベルウルフ（仮題）	任天堂	アクション	価格未定
未定	□ ディディーコングパイロット（仮題）	任天堂	レース	価格未定
未定	□ 馬穴大作戦（仮題）	任天堂	シミュレーション	価格未定
未定	□ ルナブレイズ（仮題）	任天堂	RPG	価格未定
未定	□ ZERO ONE	フウキ	アドベンチャー	価格未定
未定	□ READY2 RUMBLE BOXING ROUND2	ミッドウェイ	アクション	価格未定

ゲームボーイ®カラー

発売日	タイトル	メーカー	ジャンル	価格（予価）
8月9日	□ ドラゴンボールZ 伝説の超戦士たち	バンプレスト	テーブルゲーム	4500円
8月30日	□ ハムスター物語GB+マジハームの魔法少女	カルチャーブレーン	その他	3980円
10月	□ ドラえもんのクイズボーイ2	エポック社	その他	3980円
2002年	□ エクストリーム ホイールズ ～めざせBMXチャンピオン～	スパイク	レース	4300円
2002年	□ KLUSTER	スパイク	パズル	4300円
未定	□ 漢字BOY3	J・ウイング	その他	価格未定

ポケモンミニ™

発売日	タイトル	メーカー	ジャンル	価格（予価）
8月9日	□ ピチューブラザーズ ミニ	ポケモン	その他	1200円

ゲームキューブ ハード&周辺機器

ゲームキューブ
発売中／各19800円

DVD/ゲームプレーヤーQ
発売中／34800円

コントローラ
発売中／各2500円

ウェーブバード
発売日未定／価格未定

メモリーカード59
発売中／1400円
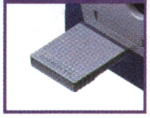

メモリーカード251
発売中／2000円

SD-メモリーカードアダプタ
発売日未定／価格未定

ACアダプタ
発売中／3000円
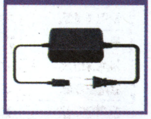

S端子ケーブル
発売中／2500円
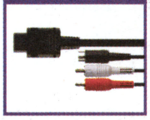

ステレオAVケーブル
発売中／1500円
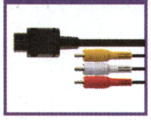

モノラルAVケーブル
発売中／1200円
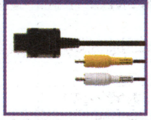

GBAケーブル
発売中／1400円
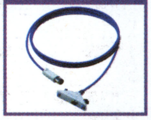

D端子ビデオケーブル
発売中／3500円
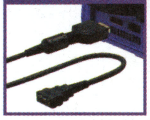

コンポーネントビデオケーブル
発売中／3500円
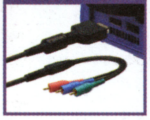

モデムアダプタ
9月12日発売予定／3800円

ブロードバンドアダプタ
秋発売予定／3800円
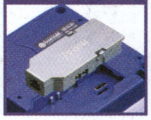

ゲームボーイアドバンス ハード&周辺機器

ゲームボーイアドバンス
発売中／8800円

通信ケーブル
発売中／1400円

ACアダプタセット
発売中／1500円

バッテリーパック・チャージャセット
発売中／3500円

カードeリーダー
発売中／5800円

ポケモンミニ

ポケモンミニ
発売中／4800円

—
—／—

—
—／—

—
—／—

※■の色のタイトルは新着タイトルです。

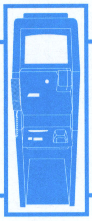

ニンテンドウパワー ソフトリスト

2002.9.1

全国のローソン各店にあるLoppiでのニンテンドウパワーのソフト書き換えサービスは、8月31日で終了になります。欲しいソフトがある人は、いまのうちに書き換えておこう。以後は任天堂の“お客様ご相談窓口”で引き続き書き換えが行われますので、9月1日からは右ページの電話番号に問い合わせてね。

「SFメモリカセット」、「GBメモリカートリッジ」は、6月30日で販売終了しましたが、在庫のある場合のみローソンの店頭で購入できます。

ゲームは専用のROMへ書き込もう

SFメモリカセット（GBメモリカートリッジ）の中には、ゲームのプログラムを書き込むFブロックが8分割、データのセーブを行うBブロックが16分割になって入っている。どちらかのブロック数がいっぱいになるまで、何本でもソフトを書き込めるのだ。

スーパファミコン書き換え専用
SFメモリカセット
販売終了（在庫がある場合のみ購入可能）

ゲームボーイ書き換え専用
GBメモリカートリッジ
販売終了（在庫がある場合のみ購入可能）

ソフトの組み合わせかた

複数のソフトを入れると自動的に“メニュー画面（Fブロック1）”が書き込まれることを覚えておこう。下の図のように3本のソフトの合計使用ブロックは、Fブロックが7、Bブロックが14。ただしこれにメニュー画面が入るので、Fブロックはすべて埋まってしまう。

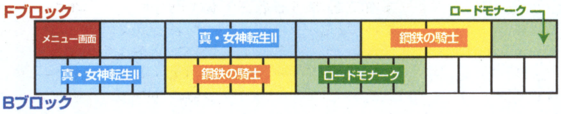

Loppiの使いかた

ゲームを書き込むSFメモリカセットか、GBメモリカートリッジを用意する。（販売終了）

Loppiのメニュー画面で“ゲーム書き換えシステム”を選択。

カートリッジを差し込み口にセットし、スイッチを入れる。

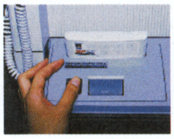

ジャンルで検索

または

商品番号を直接入力

各ソフトの紹介画面が表示されるので、最後の確認を忘れずに。

複数のソフトをいちどに書き込んでも一覧表示で確認できるぞ。

Loppi申込券が出てきたらスイッチを切り、カートリッジを抜き取ろう。

申込券とカセットまたはカートリッジをレジに持っていくと、書き込んでくれる。

スーパーファミコン

ジャンル	ソフトタイトル	商品番号	メーカー名	価格	F	B
RPG	ARETHA	145131	やのまん	1000円	4	4
RPG	ARETHA II	604941	やのまん	1000円	4	4
RPG	ELFARIA II	132748	ハドソン	1000円	4	4
RPG	FEDA	604925	やのまん	1000円	5	4
RPG	Last Bible III	251453	アトラス	1000円	6	4
RPG	イーハトーヴォ物語	827886	ヘクト	1000円	2	1
RPG	エストポリス伝記	176524	タイトー	1000円	2	4
RPG	旧約・女神転生	222208	アトラス	1000円	4	4
RPG	真・女神転生	233561	アトラス	1000円	3	4
RPG	真・女神転生 II	235385	アトラス	1000円	4	4
RPG	新桃太郎伝説	555983	ハドソン	1000円	4	4
RPG	ゼルダの伝説 神々のトライフォース	069035	任天堂	1000円	2	4
RPG	ソード・ワールドSFC	608092	ティーアンドイーソフト	1000円	3	4
RPG	ソード・ワールドSFC2 いにしえの巨人伝説	693723	ティーアンドイーソフト	1000円	4	4
RPG	大貝獣物語	469394	ハドソン	1000円	6	4
RPG	ドラゴンスレイヤー英雄伝説	607576	エポック社	1000円	2	1
RPG	ドラゴンスレイヤー英雄伝説II	608106	エポック社	1000円	3	4
RPG	トルネコの大冒険 不思議のダンジョン	133515	チュンソフト	1000円	3	4
RPG	不思議のダンジョン2 風来のシレン	092428	チュンソフト	1000円	8	16
RPG	ブレスオブファイアII	469386	カプコン	1000円	5	4
RPG	マザー2 ギーグの逆襲	468355	任天堂	1000円	6	4
RPG	レナス【古代機械の記憶】	144134	アスミック	1000円	3	4
RPG	レナス2〜封印の使徒〜	156442	アスミック	1000円	8	4
アクション	悪魔城ドラキュラXX	469017	コナミ	1000円	4	0
アクション	カービィボウル	468371	任天堂	1000円	3	4
アクション	がんばれゴエモン きらきら道中	468959	コナミ	1000円	6	4
アクション	がんばれゴエモン3	398764	コナミ	1000円	4	4
アクション	奇々怪界 月夜草子	722545	ナツメ	1000円	3	0
アクション	奇々怪界 謎の黒マント	722537	ナツメ	1000円	2	0
アクション	キッドクラウンのクレイジーチェイス	719706	コトブキシステム	1000円	2	0
アクション	魂斗羅スピリッツ	468932	コナミ	1000円	2	0
アクション	サンドラの大冒険 ワルキューレとの出逢い	751111	ナムコ	1000円	2	0
アクション	スーパードンキーコング	468363	任天堂	1000円	8	1
アクション	スーパードンキーコング2	468967	任天堂	1000円	8	1
アクション	スーパードンキーコング3	468991	任天堂	1000円	8	1
アクション	スーパーボンバーマン3	469378	ハドソン	1000円	3	0
アクション	スーパーマリオコレクション	861367	任天堂	1000円	4	4
アクション	スーパーマリオワールド	131130	任天堂	1000円	1	1
アクション	スーパーメトロイド	468347	任天堂	1000円	6	4
アクション	スーパーワギャンランド	608173	ナムコ	1000円	2	0
アクション	スーパーワギャンランド2	604933	ナムコ	1000円	2	0
アクション	ストリートファイターIIターボ	129224	カプコン	1000円	5	0
アクション	それ行けエビス丸 からくり迷路	112640	コナミ	1000円	2	0
アクション	超原人2	283096	ハドソン	1000円	3	0
アクション	超魔界大戦 どらぼっちゃん	281034	ナグザット	1000円	2	1
アクション	超魔界村	131148	カプコン	1000円	2	0
アクション	ツインビーレインボーベルアドベンチャー	131890	コナミ	1000円	2	4
アクション	デモンズ・ブレイゾン 魔界村 紋章編	112453	カプコン	1000円	4	0
アクション	ドラえもん3 のび太と時の宝玉	693693	エポック社	1000円	3	0
アクション	ドラえもん4 のび太と月の王国	606740	エポック社	1000円	3	0
アクション	ファイナルファイト	108464	カプコン	1000円	2	0
アクション	ファイナルファイト2	110396	カプコン	1000円	3	0
アクション	リブルラブル	143791	ナムコ	1000円	1	0
アクション	ロックマン7	132764	カプコン	1000円	4	0
アクション	ロックマンX	131237	カプコン	1000円	3	0
アクション	ワギャンパラダイス	751120	ナムコ	1000円	3	0
シミュレーション	AIIIS.V.	288853	ビクターインタラクティブソフトウェア	1000円	3	16
シミュレーション	SUPER大航海時代	608122	コーエー	1000円	2	4
シミュレーション	Winning Post2 プログラム'96	608114	コーエー	1000円	6	16
シミュレーション	アースライト ルナ ストライク	283118	ハドソン	1000円	6	4
シミュレーション	鋼鉄の騎士	156736	アスミック	1000円	2	4
シミュレーション	鋼鉄の騎士2 砂漠のロンメル軍団	175854	アスミック	1000円	2	4
シミュレーション	鋼鉄の騎士3 激突ヨーロッパ戦線	176541	アスミック	1000円	2	4
シミュレーション	ジ・アトラス	295809	ビクターインタラクティブソフトウェア	1000円	4	16
シミュレーション	シムシティー	131156	任天堂	1000円	1	16
シミュレーション	タクティクスオウガ	607461	クエスト	1000円	6	4
シミュレーション	デア ラングリッサー	608131	日本コンピューターシステム	1000円	4	4
シミュレーション	伝説のオウガバトル	854344	クエスト	1000円	4	16
シミュレーション	ときめきメモリアル〜伝説の樹の下で〜	468924	コナミ	1000円	8	4
シミュレーション	ファイアーエムブレム 聖戦の系譜	469025	任天堂	1000円	8	4
シミュレーション	ファイアーエムブレム 紋章の謎	131245	任天堂	1000円	6	4
シミュレーション	牧場物語	303526	ビクターインタラクティブソフトウェア	1000円	4	4
シミュレーション	魔神転生	254223	アトラス	1000円	3	4
シミュレーション	魔神転生II	281255	アトラス	1000円	6	4
シミュレーション	ミリティア	608157	ナムコ	1000円	3	0
シミュレーション	ロードモナーク	249785	エポック社	1000円	1	4
シューティング	AXELAY	122025	コナミ	1000円	2	0
シューティング	GRADIUSIII	117382	コナミ	1000円	1	0
シューティング	PHALANX	721107	コトブキシステム	1000円	2	0
シューティング	SPACE INVADERS	142379	タイトー	1000円	1	0
シューティング	キャラバンシューティングコレクション	283711	ハドソン	1000円	1	0
シューティング	極上パロディウス	468894	コナミ	1000円	4	0
シューティング	コズモギャング ザ ビデオ	751090	ナムコ	1000円	2	0
シューティング	パロディウスだ！〜神話からお笑いへ〜	468983	コナミ	1000円	2	0
シューティング	ポップンツインビー	468975	コナミ	1000円	2	0
スポーツ	F-ZERO	129216	任天堂	1000円	1	1
スポーツ	磯釣り 離島編	281336	ビクターインタラクティブソフトウェア	1000円	4	4
スポーツ	海のぬし釣り	283126	ビクターインタラクティブソフトウェア	1000円	4	4
スポーツ	川のぬし釣り2	283703	ビクターインタラクティブソフトウェア	1000円	3	4
スポーツ	実況ワールドサッカー2	722529	コナミ	1000円	6	4
スポーツ	スーパー大相撲 熱戦大一番	329762	ナムコ	1000円	2	0
スポーツ	スーパーファミリーテニス	076899	ナムコ	1000円	2	0
スポーツ	スーパーブラックバス2	751081	スターフィッシュ	1000円	4	4
スポーツ	スーパーブラックバス3	586897	スターフィッシュ	1000円	8	4
スポーツ	スキーパラダイスWITHスノーボード	334367	ビクターインタラクティブソフトウェア	1000円	2	0
スポーツ	ダービージョッキー【騎手王への道】	184861	アスミック	1000円	2	4
スポーツ	つり太郎	335916	ビクターインタラクティブソフトウェア	1000円	2	1
スポーツ	デビルズコース	853577	ティーアンドイーソフト	1000円	2	4
スポーツ	ナムコットオープン	143839	ナムコ	1000円	2	4
スポーツ	ワイアラエの奇蹟	197530	ティーアンドイーソフト	1000円	2	4
パズル	CAMEL TRY	175188	タイトー	1000円	2	0
パズル	PUZZLE BOBBLE	128805	タイトー	1000円	1	0
パズル	クオンパSFC	608084	ティーアンドイーソフト	1000円	2	4
パズル	コズモギャング ザ パズル	608165	ナムコ	1000円	1	0
パズル	上海III	608149	サン電子	1000円	2	0
パズル	す〜ぱ〜なぞぷよ ルルーのルー	308790	バンプレスト	1000円	2	4
パズル	す〜ぱ〜ぷよぷよ	326356	バンプレスト	1000円	2	0
パズル	パネルでポン	468941	任天堂	1000円	2	0
パズル	マリオのスーパーピクロス	468916	任天堂	1000円	2	4
その他	SUPER億万長者ゲーム	184853	タカラ	1000円	2	4
その他	SUPER人生ゲーム3	185035	タカラ	1000円	4	4
その他	囲碁倶楽部	339067	ヘクト	1000円	2	4
その他	弟切草	469432	チュンソフト	1000円	2	4
その他	学校であった怖い話	296015	バンプレスト	1000円	6	4
その他	かまいたちの夜	133507	チュンソフト	1000円	6	4
その他	決戦！ドカポン王国IV〜伝説の勇者たち〜	143618	アスミック	1000円	2	4
その他	真・麻雀	249815	コナミ	1000円	1	4
その他	スーパー桃太郎電鉄II	132756	ハドソン	1000円	2	4
その他	大爆笑人生劇場	153656	タイトー	1000円	2	0
その他	大爆笑 人生劇場〜ずっこけサラリーマン編〜	144126	タイトー	1000円	4	4
その他	晦 —つきこもり	293105	バンプレスト	1000円	8	4
その他	ドカポン外伝 炎のオーディション	138878	アスミック	1000円	2	0
その他	ドカポン3・2・1〜嵐を呼ぶ友情〜	123064	アスミック	1000円	3	4
その他	ハロー！パックマン	329754	ナムコ	1000円	3	0
その他	プロ麻雀 極III	199303	アテナ	1000円	2	4
その他	魔女たちの眠り	288233	ビクターインタラクティブソフトウェア	1000円	6	4
その他	夜光虫	221317	アテナ	1000円	4	4
新作	WizerdryI・II・III〜Story of Llyigemyn〜	278980	メディアファクトリー	3000円	8	16
新作	WRECKING CREW'98	213608	任天堂	2000円	4	4
新作	幻獣旅団	430471	アクセラ	2000円	8	16
新作	スーパーファミコンウォーズ	396877	任天堂	2000円	4	16
新作	ダービースタリオン98	515949	任天堂	2000円	6	16
新作	たまごっちタウン	218511	バンダイ	2500円	2	4
新作	ファイアーエムブレム トラキア776	439665	任天堂	2500円	8	16
新作	SUPER PUNCH-OUT!!	509566	任天堂	2000円	4	4

＊表中のF、Bの文字は、それぞれFブロック数、Bブロック数を表しています。

新作	スーパーファミリーゲレンデ	213527	ナムコ	2000円	4	4
新作	リングにかけろ	810541	日本コンピュータシステム	2000円	5	0
新作	POWER倉庫番	114731	任天堂	2000円	2	4
新作	POWERロードランナー	329363	任天堂	2000円	3	4
新作	お絵かきロジック	057134	世界文化社	2000円	1	1
新作	お絵かきロジック2	658006	世界文化社	2000円	1	1
新作	カービィのきらきらきっず	565849	任天堂	2000円	4	1
新作	コラムス	218375	メディアファクトリー	2000円	1	1
新作	すってはっくん	402125	任天堂	2000円	6	4
新作	ドクターマリオ	810738	任天堂	2000円	1	1
新作	ピクロスNP Vol.1	472832	任天堂	2000円	2	1
新作	ピクロスNP Vol.2	240931	任天堂	2000円	2	1
新作	ピクロスNP Vol.3	630853	任天堂	2000円	2	1
新作	ピクロスNP Vol.4	469211	任天堂	2000円	2	11
新作	ピクロスNP Vol.5	410721	任天堂	2000円	2	1
新作	ピクロスNP Vol.6	022870	任天堂	2000円	3	4
新作	ピクロスNP Vol.7	507636	任天堂	2000円	3	4
新作	ピクロスNP Vol.8	516864	任天堂	2000円	3	4
新作	Zooっと麻雀！	241555	任天堂	2000円	5	16
新作	同級生2	396885	バンプレスト	2000円	8	1
新作	はじまりの森	275239	任天堂	2500円	8	4
新作	ファミコン探偵倶楽部II うしろに立つ少女	406015	任天堂	2000円	6	4
新作	平成 新・鬼ヶ島 前編	329380	任天堂	2000円	6	1
新作	平成 新・鬼ヶ島 後編	611760	任天堂	2000円	6	1
新作	メタルスレイダーグローリー ディレクターズカット	720542	任天堂	2000円	6	0

ゲームボーイ

	ソフトタイトル	商品番号	メーカー名	価格	F	B
RPG	アザーライフアザードリームスGB	041815	コナミ	1000円	8	1
RPG	アレサ	763977	やのまん	1000円	1	1
RPG	アレサII	338923	やのまん	1000円	2	1
RPG	アレサIII	237787	やのまん	1000円	2	1
RPG	海のぬし釣り2	745481	ビクターインタラクティブソフトウェア	1000円	8	1
RPG	格闘料理伝説ビストロレシピ 決闘★ビストロガルム編	721263	バンプレスト	1000円	8	1
RPG	格闘料理伝説ビストロレシピ 激闘★フードンバトル編	778915	バンプレスト	1000円	8	1
RPG	化石創世リボーン2 モンスターディガー	733008	スターフィッシュ	1000円	8	4
RPG	川のぬし釣り3	804614	ビクターインタラクティブソフトウェア	1000円	4	1
RPG	がんばれゴエモン～天狗党の逆襲～	798967	コナミ	1000円	8	1
RPG	ぐるぐるガラクターズ	262901	アトラス	1000円	8	1
RPG	ゴッドメディスン ～ファンタジー世界の誕生～	732460	コナミ	1000円	2	1
RPG	サンリオタイムネット 過去編	797669	イマジニア	1000円	8	4
RPG	サンリオタイムネット 未来編	798797	イマジニア	1000円	8	4
RPG	ゼルダの伝説DX 夢を見る島	370169	任天堂	1000円	8	4
RPG	ドラゴンスレイヤーI	262935	エポック社	1000円	1	0
RPG	ドラゴンスレイヤー外伝 眠りの王冠	286028	エポック社	1000円	1	1
RPG	爆釣リトリーブマスター	534056	コナミ	1000円	4	1
RPG	ビタミーナ王国物語	682438	ナムコ	1000円	2	1
RPG	風来のシレンGB 月影村の怪物	046094	チュンソフト	1000円	4	4
RPG	ボンバーマンクエスト	031577	ハドソン	1000円	8	1
RPG	女神転生 ラストバイブル	682462	アトラス	1000円	8	1
RPG	女神転生 ラストバイブルII	744778	アトラス	1000円	8	1
RPG	メダロット(カブトバージョン)	586366	イマジニア	1000円	4	4
RPG	メダロット(クワガタバージョン)	586374	イマジニア	1000円	4	4
RPG	メダロット パーツコレクション	721425	イマジニア	1000円	4	4
アクション	GB原人2	586340	ハドソン	1000円	2	0
アクション	悪魔城すぺしゃる ぼくドラキュラくん	306274	コナミ	1000円	2	0
アクション	アレイウェイ	050920	任天堂	800円	1	0
アクション	カービィのブロックボール	384801	任天堂	1000円	4	1
アクション	がんばれゴエモン～星空士ダイナマイッツあらわる!!	085898	コナミ	1000円	8	1
アクション	ゲームボーイギャラリー	085898	任天堂	1000円	2	1
アクション	ゲームボーイギャラリー2	410802	任天堂	1000円	4	1
アクション	ゲームボーイギャラリー3	383066	任天堂	1000円	8	1
アクション	ザ・首都高レーシング	502057	ポニーキャニオン	1000円	1	1
アクション	じゃがいぬくん	720712	ビクターインタラクティブソフトウェア	1000円	8	1
アクション	スーパードンキーコングGB	060810	任天堂	1000円	4	1
アクション	スーパーマリオランド	889369	任天堂	800円	1	0
アクション	スーパーマリオランド2 6つの金貨	250473	任天堂	800円	4	1
アクション	スーパーマリオランド3 ワリオランド	019101	任天堂	800円	4	1
アクション	スパイ アンド スパイ	462861	ケムコ	1000円	8	0
アクション	ストリートファイターII	745383	カプコン	1000円	4	0
アクション	高橋名人の冒険島3	520641	ハドソン	1000円	2	0
アクション	ちびまる子ちゃん4 これが日本だよ! 王子さま	325015	タカラ	1000円	1	0
アクション	ちびまる子ちゃん まる子デラックス劇場	014109	タカラ	800円	1	0
アクション	ドンキーコング	084701	任天堂	1000円	4	1
アクション	ドンキーコングランド	523852	任天堂	1000円	4	1
アクション	熱闘！闘神伝	364886	タカラ	1000円	4	0
アクション	バイオニックコマンドー	530212	カプコン	1000円	2	0
アクション	バブルボブル ジュニア	263061	タイトー	1000円	1	0
アクション	パックマン	682454	ナムコ	1000円	1	0
アクション	プチカラット	262943	タイトー	1000円	8	1
アクション	星のカービィ	193721	任天堂	800円	2	0
アクション	星のカービィ2	193704	任天堂	1000円	4	1
アクション	ボンバーマンGB3	733113	ハドソン	1000円	2	0
アクション	魔界村外伝	530689	カプコン	1000円	2	0
アクション	メトロイド2	194344	任天堂	800円	2	1
アクション	桃太郎電劇2	733083	ハドソン	1000円	4	0
アクション	レッドアリーマー 魔界村外伝	804673	カプコン	1000円	1	0
アクション	ロックマンワールド	519561	カプコン	1000円	2	0
アクション	ロックマンワールド2	519570	カプコン	1000円	2	0
アクション	ロックマンワールド3	519545	カプコン	1000円	2	0
アクション	ロックマンワールド4	390658	カプコン	1000円	4	0
アクション	ロックマンワールド5	390704	カプコン	1000円	4	0
シミュレーション	あにまるぶり～だ～2	502901	J・ウイング	1000円	4	1
シミュレーション	海戦ゲーム レーダーミッション	038989	任天堂	800円	1	0
シミュレーション	ゲームボーイウォーズ	250546	任天堂	800円	2	1
シミュレーション	ゲームボーイウォーズ ターボ	281611	ハドソン	1000円	4	4
シミュレーション	昆虫博士	502065	J・ウイング	1000円	4	1
シミュレーション	サバイバルキッズ 孤島の冒険者	090051	コナミ	1000円	8	4
シミュレーション	スーパーブラックバス ポケット3	732982	スターフィッシュ	1000円	8	1
シミュレーション	超魔神英雄伝ワタル まぜっこモンスター2	036722	バンプレスト	1000円	4	1
シミュレーション	ディノブリーダー2	503371	J・ウイング	1000円	4	1
シミュレーション	プリクラPocket 不完全女子高生マニュアル	834572	アトラス	1000円	4	1
シミュレーション	プリクラPocket2 彼氏改造大作戦	834581	アトラス	1000円	4	1
シミュレーション	プリクラPocket3 タレントデビュー大作戦	833762	アトラス	1000円	8	1
シミュレーション	ハムスターパラダイス	376884	アトラス	1000円	8	1
シミュレーション	牧場物語GB	045624	ビクターインタラクティブソフトウェア	1000円	4	1
シミュレーション	遊戯王モンスターカプセルGB	002251	コナミ	1000円	8	4
シミュレーション	ミニ4ボーイII	518794	J・ウイング	1000円	4	1
スポーツ	F1レース	796735	任天堂	800円	1	1
スポーツ	it's a ワールドラリー	041921	コナミ	1000円	8	1
スポーツ	ゴルフ	022373	任天堂	800円	1	1
スポーツ	テニス	411124	任天堂	800円	1	0
スポーツ	トリックボーダーグランプリ	721280	アテナ	1000円	8	0
シューティング	サーガイヤ	264415	タイトー	1000円	1	0
シューティング	スペースインベーダーズ	360759	タイトー	1000円	1	0
シューティング	ソーラーストライカー	193992	任天堂	800円	1	0
シューティング	ネメシスII	306258	コナミ	1000円	2	0
パズル	SAME GAME	306312	ハドソン	1000円	2	1
パズル	カービィのきらきらきっず	384305	任天堂	1000円	2	1
パズル	カラムー町はおおさわぎ！～ポリンキーズとおかしな仲間たち～	732991	スターフィッシュ	1000円	8	1
パズル	クイックスアドベンチャー	587141	タイトー	1000円	8	1
パズル	語楽王 TANGO！	781151	J・ウイング	1000円	8	1
パズル	コラムスGB 手塚治虫キャラクターズ	587494	メディアファクトリー	1000円	4	1
パズル	倉庫番伝説 光と闇の国	516881	J・ウイング	1000円	8	1
パズル	テトリス	585831	任天堂	800円	1	0
パズル	テトリスDX	583669	任天堂	1000円	4	1
パズル	ドクターマリオ	018686	任天堂	800円	1	0
パズル	パズルボブルGB	733091	タイトー	1000円	1	0
パズル	花さか天使テンテンくんのBeat Breaker	391603	コナミ	1000円	8	1
パズル	ピクロス2	782823	任天堂	1000円	4	1
パズル	ぽけっとぷよぷよ通	587338	コンパイル	1000円	2	0
パズル	マリオのピクロス	96743	任天堂	1000円	2	1
パズル	ミスタードリラー	377252	ナムコ	1000円	4	1
パズル	モグラーニャ	394734	任天堂	1000円	4	1
パズル	ヨッシーのクッキー	413607	任天堂	800円	1	0
パズル	ヨッシーのパネポン	085804	任天堂	1000円	4	0
その他	beatmania GB	798959	コナミ	1000円	8	0
その他	GO！GO！ヒッチハイク	516937	J・ウイング	1000円	4	1
その他	オセロワールド	799343	ツクダオリジナル	1000円	1	0
その他	カービィのピンボール	193968	任天堂	800円	2	1
その他	カエルの為に鐘は鳴る	390194	任天堂	800円	4	1
その他	カンヅメモンスター パフェ	518816	スターフィッシュ	1000円	8	1
その他	コナミGBコレクションVol.1	834599	コナミ	1000円	4	0
その他	コナミGBコレクションVol.2	721654	コナミ	1000円	4	0
その他	コナミGBコレクションVol.4	784109	コナミ	1000円	4	0
その他	将棋2	501051	ポニーキャニオン	1000円	2	0
その他	人生ゲーム	682446	タカラ	1000円	2	1
その他	スーパー桃太郎電鉄2	733105	ハドソン	1000円	2	1
その他	ドラえもんカート	030953	エポック社	1000円	2	1
その他	ドラえもんのGAMEBOYであそぼうよ デラックス10	027502	エポック社	1000円	2	1
その他	ナムコギャラリーVol.1	364002	ナムコ	1000円	4	0
その他	ナムコギャラリーVol.3	306282	ナムコ	1000円	4	0
その他	パチパチパチス郎～ニューパルサー編～	519758	スターフィッシュ	1000円	8	1
その他	フェアリーキティの開運辞典 ～妖精の国の占い修行～	586358	イマジニア	1000円	8	1
その他	プロ麻雀 極 GB	733016	アテナ	1000円	1	0
その他	プロ麻雀 極 GB2	376621	アテナ	1000円	8	1
その他	本格四人打麻雀 麻雀王	497045	童	1000円	8	1
その他	本格花札GB	721441	アルトロン	1000円	8	1
その他	麻雀クエスト	795976	J・ウイング	1000円	4	1
その他	桃太郎電鉄jr. ～全国ラーメンめぐりの巻～	721638	ハドソン	1000円	4	1
その他	役満	021547	任天堂	800円	1	0
その他	遊戯王デュエルモンスターズ	732451	コナミ	1000円	8	1
新作	こぐるぐるぐる～ぐるぐるとなかよし	672726	スティング	1000円	8	4
新作	スーパーマリオブラザーズデラックス	255726	任天堂	1000円	8	1
新作	波乗り野郎！	673994	ナツメ	1000円	8	1
新作	バルーンファイトGB	049964	任天堂	1000円	2	1
新作	カラムー町は大さわぎ！おかわりっ！	039195	スターフィッシュ	1000円	8	1
新作	対戦詰将棋	262901	アテナ	1000円	8	0
新作	大刀GB	460907	ケムコ	1000円	8	1
新作	バットマンビヨンド	461245	ケムコ	1000円	8	0
新作	Loppiパズルマガジン かんがえるパズル創刊号	871842	サクセス	600円	2	4
新作	Loppiパズルマガジン かんがえるパズル第2号	858935	サクセス	600円	2	4
新作	Loppiパズルマガジン ひらめくパズル創刊号	549754	サクセス	600円	2	4
新作	Loppiパズルマガジン ひらめくパズル第2号	367826	サクセス	600円	2	4
新作	Loppiパズルマガジン かんがえるパズル第3号	770451	サクセス	600円	2	4
新作	Loppiパズルマガジン ひらめくパズル第3号	007030	サクセス	600円	2	4

9月1日以降の問い合わせ先 電話受付時間:AM9:00～PM5:00(土・日・祝祭日を除く)

- ●本社サービスセンター ☎075・662・9611
- ●東京サービスセンター ☎03・3254・1647
- ●大阪サービスセンター ☎06・6376・5970
- ●名古屋サービスセンター ☎052・571・2506
- ●岡山サービスセンター ☎086・252・2038
- ●札幌サービスセンター ☎011・612・6930

ニンテンドウパワー書き換え TOP10 (スーパーファミコン)

1. ファイアーエムブレム トラキア776 任天堂
2. スーパーマリオコレクション 任天堂
3. スーパーマリオワールド 任天堂
4. メタルスレーダーグローリー 任天堂
5. ファミコン探偵倶楽部 うしろに立つ少女 任天堂
6. ファイアーエムブレム 聖戦の系譜 任天堂
7. ゼルダの伝説 神々のトライフォース 任天堂
8. ドクターマリオ 任天堂
9. スーパーファミコンウォーズ 任天堂
10. はじまりの森 任天堂

7月分(任天堂調べ)

ニンテンドウパワー書き換え TOP10 (ゲームボーイ)

1. スーパーマリオブラザーズデラックス 任天堂
2. ゼルダの伝説DX 任天堂
3. バルーンファイトGB 任天堂
4. 風来のシレンGB 月影村の怪物 チュンソフト
5. ミスタードリラー ナムコ
6. メトロイド2 任天堂
7. 星のカービィ2 任天堂
8. スーパーマリオランド2 6つの金貨 任天堂
9. ロックマンワールド5 カプコン
10. がんばれゴエモン～星空士ダイナマイッツあらわる!!～ コナミ

7月分(任天堂調べ)

＊表中のF、Bの文字は、それぞれFブロック数、Bブロック数を表しています。

R64-12 ルートロクヨンビット

64bit

夏休みもそろそろ終わり。たまっちゃった宿題を3倍速モードで片づけている子も多いんじゃないかな？ という話題はちょっとありきたりすぎか。でも筆者のファミコンの思い出はたいてい夏休み中の出来事なんだ。とくにいま考えても笑えるのは、最後まで手をつけられなかった夏休みの自由研究のテーマを、『ゼビウス』攻略法』にしたというエピソード。立派に自由研究だと思ったんだけど、先生はあきれてたぞ。

今月のギャップ

今月はファミコン史初期のギャップの基本型、『ハイパーオリンピック』を紹介するぞ！ 必要以上にアダルトな画風からは、とりあえずアメリカのゲームをお手本にしてみた、という背景が見え隠れする。

イメージイラスト

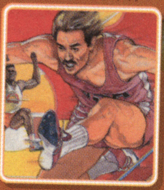

見立てよ！ ＝

本当の姿

見どころ：ちゃんとひげがあるところはさすがだ！

RC800 Konami 1985

今月のお宝

前々号の高橋名人インタビューにちなんで、今回は名人系の書籍を紹介だ！ タイトルが『高橋名人のおもしろゲーム教室』というこの本、ファミコン書籍かと思ったら大間違い。ページをめくるとつぎつぎに出てくるのは、友だちどおしで道具を使わずに、いつでもどこででもできる遊び（ゲーム）のいろいろ。どうも筆者は、監修の「東京都レクリエーション連盟」という団体の差し金を感じるぞ！

名人の原寸大手形つき

キミの持ってるお宝の情報を送ってみるべし！

eメールあて先：famitsu-cube@ml.enterbrain.co.jp

今月のクイズ

近ごろ「簡単すぎる」との意見も耳にするこのコーナー。そこで今回は通好みの問題を用意したぞ！ 下の画面を見てゲーム名を当ててくれ。このタイル状のひものようなものはいったい何だー？

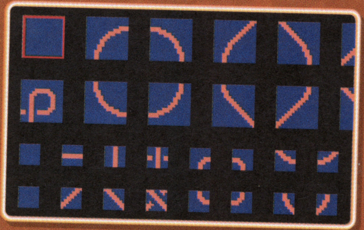

ヒント：一見パズルゲームに見えるがそれは違う！

→答えは次号！

先月の答え：『ポパイ』

今月のカンキャク

競技ものゲームでは臨場感を出すため、試合を見守る観客たちの姿の描写が重要になってくる。この「観客問題」に対してはいまだどのゲームメーカーも決定的な答えを出せずにいる。そこで『ぺんぎんくんWARS』に立ちもどってみよう。かわいい動物が玉を投げ合って過激に対戦するこのゲームの観客たち。よく見ると少々不気味だが、観客席のリアルさだけを追求していては決して到達することのできない魅力的表現が、ここにはある。

ASCII 1985

今月のカセッツ

今回はタイトー中期、No.20『たけしの戦国風雲児』から採用されたモデルを紹介。むだのない、大人っぽいデザインで男の子心をうまくくすぐった逸品。

生産コストを度外視した、このラベルのななめカッティングに激しいやる気が漂う。カセッツデザインの最高峰に位置する作品と言えよう。

TFC-OW TAITO 1989

まめちしき 一般に、ゴム製の四角いABボタンを装備したファミコンはレアとされているが、コントローラーコードが黒ではなくグレーなものは、さらに上をいく希少価値を持つ。

MADE IN JAPAN

ファミ通キューブ＋アドバンス STAFF on

発行人 浜村弘一
編集人 松本秀寿
編集長 水間勇一
アートディレクター 村田順一
編集スタッフ 堤　俊浩／渡邉　忍／藤原教弘／坂本達哉／小山太輔／益田健一
制作スタッフ 宮本大輔

ライティング
阿部加奈子 スーパーマリオサンシャイン　別冊付録
石井るり子 どうぶつの村だより　120
氏家雅紀 新作！スクープ67連発!!　28～31
AIRS WORKS　松本幸彦 トライフォースタイムス　134
岡野英行 新作！スクープ67連発!!　22～23／27／38～41、ディズニーのマジカルパーク　62、神機世界エヴォルシア　66、ロックマン＆フォルテ　90、カスタムロボGX　98、ロックマンナビゲーション　130
佐藤隆博 新作！スクープ67連発!!　32～33／45～48
スタジオエクレア 黄金の太陽　74
DieANI　藤本健太郎 ルート64ビット　146
高橋 豪 新作！スクープ67連発!!　34～37
田渕 亮 スーパーロボット大戦R　82、ファイアーエムブレム 封印の剣　96
新岡優哉 スーパーマリオサンシャイン　別冊付録
西 浩樹 カービィ学園　128、ZOIDS VS.　70
平野テツヤ スマブランドDX　116
藤原 麗 新作！スクープ67連発!!　42～44
本田やよい 新作ゲームクロスレビュー　16
増田 厚 ポケモン放送局　132
松尾勇気（編集協力） スーパーマリオサンシャイン　別冊付録
松田剛 スーパーマリオサンシャイン　別冊付録
百渓曜 実況パワフルプロ野球9　52
LEVEL 1　ローリング内沢 新作ゲームクロスレビュー　16

デザイン
青木賢一 ロックマン＆フォルテ　90、ファイアーエムブレム 封印の剣　96、ロックマンナビゲーション　130
秋山美保 ディズニーのマジカルパーク　62、ZOIDS VS.　70
伊藤あかね 新作！スクープ67連発!!　24～26／34～37
大城修一 黄金の太陽　74
大西若葉 どうぶつの村だより　120、マリオファン新聞　124
加山圭一 スーパーロボット大戦R　82、カービィ学園　128
CORN FLAKES　林田貴司 新作！スクープ67連発!!　22～23／27／38～41、実況パワフルプロ野球9　52、カスタムロボGX　98、スマブランドDX　116
斉藤大助 攻略・扉　51、神機世界エヴォルシア　66
佐藤大輔 スーパーマリオサンシャイン　別冊付録
DieANI　藤本健太郎 ルート64ビット　146
プリグラフィックス トライフォースタイムス　134
ブルー　渡邉照子 ポケモン放送局　132
リーウェイスタジオ　岸本治恵 新作！スクープ67連発!!　28～31／42～44
和光陽子 新作！スクープ67連発!!　32～33／45～48

フォトグラフ スタジオアトム／平松英明

イラストレーション
荒井清和 新作ゲームクロスレビュー　16
タキタユミコ 真相くんと噂ちゃん　112

コミック
なっち きょうのできごと　121
ひちゃこ ひちゃこのスーパーマリオサンシャイン体験記　138
みずしな孝之 いい電子　アドバンス　110

進行 川合　昇／藤田　昇／中井優一／釜下豪紀
広告営業 功刀秀樹／水本九州男／原川朗広／安部寿一／幸　宏樹／梅山達夫／高柳正人／藤下和巳／高橋利恵／田山麻子
PP部 今村吉修／伊勢哲也／平野修策
雑誌営業 後藤　剛／酒井朋喜／堂前秀隆
制作購買 青木孝道
マーケティング 上床光信／藤池隆司／福田幸司
海外特派員 みちよ・パティロ
協力 任天堂株式会社

次号ではついに『スーパーマリオサンシャイン』をエンディングまで攻略!!　今月同様、見やすい付録小冊子でていねいに指南しちゃうぞ!!　さらに発売直後となる『スーパーマリオアドバンス3』もドーンと掲載!!　お楽しみに!!

11月号は 特別定価590円
9月21日(土)発売

本誌の内容についてのご質問は、祝祭日を除く毎週月曜日から金曜日までの午後12時から午後17時のあいだに、カスタマーサポート☎03・5433・7868で受け付けております。
また、メールでの質問は、support@ml.enterbrain.co.jpで受け付けます。なお、ゲーム内容につきましてのご質問にはいっさいお答えできませんので、あらかじめご了承ください。

ファミ通キューブ+アドバンスアンケートはがきの書きかた

アンケートはがきの表には、本誌へのご意見などを書いてください。

また、アンケートはがき裏面のマークシートは、質問の答えと同じ番号の ⊂⊃ を濃い鉛筆でぬりつぶしてください。⊂⊃ からはみ出したり薄かったり、はがきが折れ曲がっていたりすると、機械が読み取れない場合があります。ご注意ください。

マークシート以外の部分はペンで記入していただいてもけっこうです。

●マークシート記入例

よい例　悪い例

ファミ通キューブ+アドバンス10月号のアンケートにお答えください

① ファミ通キューブ+アドバンスの10月号でおもしろかった記事はどれですか？ 下の中から選んでください。（いくつでも）

② 逆につまらなかった記事はどれですか？ 下の中から選んでください。（いくつでも）

1	読者プレゼント	24	イラストランド
2	ファミ通キューブ+アドバンス特捜隊	25	おたより刑事
3	新作ゲームクロスレビュー	26	アレクサンダー大塚の今月のA定食
4	スーパーマリオサンシャイン総まとめ	27	編集部なんでも通信
5	スクープ　スターフォックスアドベンチャー	28	いい電子　アドバンス
6	スクープ　スーパーモンキーボール2	29	ゲーム感想文
7	スクープ　バイオハザード0	30	真相くんと噂ちゃん
8	スクープ　そのほかのゲームキューブのソフト	31	スマブランドDX
9	スクープ　星のカービィGBA	32	どうぶつの村だより
10	スクープ　スーパーマリオアドバンス3	33	マリオファン新聞
11	スクープ　ポケットモンスター ルビー/サファイア	34	カービィ学園
12	スクープ　ロックマン エグゼ3	35	ロックマンナビゲーション
13	スクープ　そのほかのアドバンスのソフト	36	ポケモン放送局
14	スクープ　ゲームボーイのソフト	37	トライフォースタイムス
15	攻略　実況パワフルプロ野球9	38	裏ワザ探偵団
16	攻略　ディズニーのマジカルパーク	39	ひちゃこのスーパーマリオサンシャ
17	攻略　神機世界エヴォルシア	40	イン体験記
18	攻略　ZOIDS VS.	41	新作ソフト発売スケジュール
19	攻略　黄金の太陽	42	ニンテンドウパワーソフトリスト
20	攻略　スーパーロボット大戦R	43	ルート64ビット
21	攻略　ロックマン&フォルテ	44	はみだしおたより
22	攻略　ファイアーエムブレム 封印の剣	45	別冊付録　スーパーマリオサンシャインポンプでピカピカ大攻略
23	攻略　カスタムロボGX	46	とじ込み付録　特製シール

料金受取人払

世田谷局承認

083

差出有効期限
平成16年
2月29日まで
郵便切手は
いりません

郵便はがき

154-8736

（受取人）

（株）エンターブレイン

ファミ通キューブ編集部

ファミ通キューブ+アドバンス10月号係

フリガナ		生年月日	性別	年齢
お名前		19　年　月　日	男・女	歳
ご住所	□□□-□□□□　都道府県			
☎（　　）　−		希望するプレゼント番号（6ページ参照）		
Eメールアドレス				

編集部へのおたより　ペンネーム　（匿名希望）

ファミ通キューブ+アドバンス 10月号アンケート　エンピツで記入してください

❶おもしろかった記事
1 2 3 4 5 6 7 8 9 10 11 12 13 14 15 16 17 18 19 20 21 22 23 24 25 26 27 28 29 30 31 32 33 34 35 36 37 38 39 40 41 42 43 44 45 46

❷つまらなかった記事
1 2 3 4 5 6 7 8 9 10 11 12 13 14 15 16 17 18 19 20 21 22 23 24 25 26 27 28 29 30 31 32 33 34 35 36 37 38 39 40 41 42 43 44 45 46

❸学年・職業
1 2 3 4 5 6 7 8 9 10 11 12 13 14 15 16 17 18 19 20

❹購読している雑誌
1 2 3 4 5 6 7 8 9 10 11 12 13 14 15 16 17

❺持っているゲーム機
1 2 3 4 5 6 7 8 9 10 11 12

❻『マリオ』の購入
1 2 3 4 5

❼買ったゲーム
1 2 3 4 5 6 7 8 9 10

❽お気に入りのゲーム

❾期待の新作ゲーム

❿最近遊んだゲームの感想　ゲーム名

⓫好きなゲームジャンルとその理由

⓬よく見るテレビアニメ

❸ 学校・学年、または職業を教えてください。(ひとつだけ)
1.小学校1年以下　2.小学校2年　3.小学校3年　4.小学校4年　5.小学校5年　6.小学校6年　7.中学1年　8.中学2年　9.中学3年　10.高校1年　11.高校2年　12.高校3年　13.浪人生　14.大学・短大生　15.専門学校生　16.会社員　17.自営業　18.主婦　19.フリーター　20.その他

❹ あなたがいつも読んでいる雑誌を教えてください。(いくつでも)
1.ファミ通キューブ+アドバンス　2.週刊ファミ通　3.月刊ファミ通ブロス　4.ファミ通PS2　5.ファミ通Xbox　6.電撃GAMECUBE　7.Nintendo DREAM　8.ニンテンドウスタジアム　9.ニンテンドーキッズ　10.そのほかのゲーム専門誌　11.週刊少年ジャンプ　12.週刊少年マガジン　13.週刊少年サンデー　14.Vジャンプ　15.コロコロコミック　16.コミックボンボン　17.学年誌(小学一年生〜六年生)

❺ 持っているゲーム機を教えてください。(いくつでも)
1.ニンテンドーゲームキューブ（Qを含む）　2.ニンテンドウ64　3.スーパーファミコン　4.ファミコン　5.ゲームボーイアドバンス　6.ゲームボーイカラー　7.ゲームボーイ（カラー以外）　8.プレイステーション　9.プレイステーション2　10.ドリームキャスト　11.Xbox　12.パソコン

❻ あなたは『スーパーマリオサンシャイン』を買いましたか。(ひとつだけ)
1.すでに買った　2.もうすぐ買うつもり　3.しばらくたってから買うつもり　4.買うつもりはない　5.まだわからない

❼ 攻略特集(51ページ〜)の中で取り上げられているゲームの中であなたが買った、もしくは買うつもりのゲームはなんですか？(いくつでも)
1.実況パワフルプロ野球9　2.ディズニーのマジカルパーク　3.神機世界エヴォルシア　4.ZOIDS VS.　5.黄金の太陽　6.スーパーロボット大戦R　7.ロックマン&フォルテ　8.ファイアーエムブレム 封印の剣　9.カスタムロボGX　10.どれも買うつもりはない

❽ これまでに発売されたニンテンドーゲームキューブ、ゲームボーイアドバンス、ゲームボーイ、ニンテンドウ64、ニンテンドウパワー、64DDのソフトでお気に入りのものを教えてください。(3つまで)

❾ これから発売されるニンテンドーゲームキューブ、ゲームボーイアドバンス、ゲームボーイのソフトで欲しいものを教えてください。(3つまで)

❿ 最近遊んだゲームのよかった点、悪かった点などの感想を教えてください。

⓫ 好きなゲームジャンルとその理由を教えてください。

⓬ よく見るテレビアニメはなんですか？

ご協力ありがとうございました

本格麻雀の最高峰と
人気麻雀番組とのコラボレーション!
NINTENDO GAMECUBE
SINCE 1993 KIWAME XVIII
THE PROFESSIONAL MAHJONG SIMULATOR
極麻雀DXII
-- The 4th MONDO21Cup Competition --
標準価格 6,800円(税別)
8月9日発売予定
©2002 Athena
および NINTENDO GAMECUBE は任天堂の登録商標です。
SKYPerfecTV!279chの人気番組
「MONDO21　麻雀デラックス」で放送中の
「MONDO21杯」の興奮を完全再現!!
カットインムービーが白熱の闘牌を演出!
最新鋭全自動雀卓を完全再現!
(協力:株式会社 マツオカメカトロニクス)
プレイヤーLvを上げて追加ルールや
新雀卓等の様々なフィーチャーを獲得!
捨て牌で「トマト」を作ることなどで得られる「対局イベント」・・・その数なんと
75種類!
各プロ雀士の打ち筋を完全シミュレート!初心者にも優しい「捨て牌ガイド機能」を搭載!プレイヤーの対局情報を全て記録、打ち筋を分析!
出演プロ(50音順)
愛澤圭次 荒正義 安藤満 飯田正人
長村大 鍛冶田良一 金子正輝 岸本信宏
小島武夫 斉藤勝久 滝沢和典 土田浩翔
二階堂亜樹 二階堂瑠美 馬場裕一 森山茂和
Athena
株式会社アテナ　〒160-0021　東京都新宿区歌舞伎町2-1-2　新宿北井ビル3F　HOMEPAGE http://www.athena-game.co.jp/

Esp
販売元
株式会社エンターテインメント・ソフトウェア・パブリッシング
〒151-0053 東京都渋谷区代々木2-10-8 ケイアイ新宿ビル5F

開発元
株式会社スティング http://www.sting.co.jp/
©SEGA CORPORATION/ESP © 2002 ESP/STING
および NINTENDO GAMECUBE は任天堂の登録商標です。 商標登録第4503566号、第4468776号

ファミ通キューブ＋アドバンス 【2002.10 8/21発売号】 2002.10
平成14年10月1日発行(毎月1回1日発行) ●第4巻 第10号 通巻40号
●平成12年12月14日 第三種郵便物認可
●発行所 株式会社エンターブレイン ●発行人／浜村弘一 ●編集人／松本秀寿
●〒154-8528 東京都世田谷区若林 1-18-10 Tel.03-5433-7850(営業局)

特別定価 590円 本体562円

T1107863100591

PRINTED IN JAPAN 大日本印刷 ©2002 ENTERBRAIN, INC. 雑誌 07863-10

●平成14年10月1日発行(毎月1回1日発行) ●第4巻 第10号 通巻40号 ●平成12年12月14日 第三種郵便物認可

ファミ通キューブ＋アドバンス

【2002.10 8/21発売号】 2002. 10

116ページ スーパーマリオサンシャイン攻略小冊子!!

enterbrain